ส่วนที่ ๑
บทนำ

๑.๑ บทนำ

ตามระเบียบกระทรวงมหาดไทย ว่าด้วยการจัดทำแผนพัฒนาขององค์กรปกครองส่วนท้องถิ่น (ฉบับที่ ๒) พ.ศ. ๒๕๕๙ หมวด ๕ ข้อ ๒๖ การจัดทำแผนการดำเนินงานให้ดำเนินการตามระเบียบนี้ โดยมีขั้นตอนการจัดทำแผนการดำเนินงานให้ดำเนินการตามระเบียบนี้ โดยมีขั้นตอนดำเนินการ ดังนี้ (๑) คณะกรรมการสนับสนุนการจัดทำแผนพัฒนาท้องถิ่นรวบรวมแผนงาน โครงการพัฒนาขององค์กรปกครองส่วนท้องถิ่น หน่วยราชการส่วนกลาง ส่วนภูมิภาค รัฐวิสาหกิจและหน่วยงานอื่น ๆ ที่ดำเนินการในพื้นที่ขององค์กรปกครองส่วนท้องถิ่น แล้วจัดทำร่างแผนดำเนินงาน เสนอคณะกรรมการพัฒนาท้องถิ่น (๒) คณะกรรมการพัฒนาท้องถิ่นพิจารณาร่างแผนการดำเนินงาน แล้วเสนอผู้บริหารท้องถิ่นประกาศเป็นแผนดำเนินงาน ทั้งนี้ ให้ปิดประกาศแผนการดำเนินงานภายในสิบห้าวันนับแต่วันที่ประกาศเพื่อให้ประชาชนในท้องถิ่นทราบโดยทั่วกันและต้องปิดประกาศไว้อย่างน้อยสามสิบวัน และข้อ ๒๗ แผนดำเนินงานให้จัดทำแล้วเสร็จภายในสามสิบวันนับแต่วันที่ประกาศใช้งบประมาณรายจ่ายประจำปี งบประมาณรายจ่ายเพิ่มเติม งบประมาณจากเงินสะสม หรือได้รับแจ้งแผนงานและโครงการ จากหน่วยราชการส่วนกลาง ส่วนภูมิภาค รัฐวิสาหกิจหรือหน่วยงานอื่นๆ ที่ต้องดำเนินการในพื้นที่องค์กรปกครองส่วนท้องถิ่นในปีงบประมาณนั้น

ภายใต้ระเบียบดังกล่าว องค์การบริหารส่วนตำบลรอบเมือง จึงต้องดำเนินการจัดทำแผนการดำเนินงาน ที่แสดงถึงรายละเอียดแผนงาน โครงการพัฒนาและกิจกรรมที่ดำเนินการจริงทั้งหมดในพื้นที่ขององค์การบริหารส่วนตำบลรอบเมือง ประจำปีงบประมาณ พ.ศ. ๒๕๖๖ เพื่อใช้เป็นแนวทางในการดำเนินงานในปีงบประมาณ พ.ศ. ๒๕๖๖ ขององค์การบริหารส่วนตำบลรอบเมือง มีความชัดเจนในการปฏิบัติมากขึ้น มีการประสานและบูรณาการการทำงานกับหน่วยงานและการจำแนกรายละเอียดต่าง ๆ ของแผนงาน/โครงการ ในแผนการดำเนินงาน จะทำให้การติดตามประเมินผลเมื่อสิ้นปีงบประมาณมีความสะดวกมากขึ้น ทั้งนี้การจัดทำแผนดำเนินงาน องค์การบริหารส่วนตำบลรอบเมือง ประจำปีงบประมาณ พ.ศ. ๒๕๖๖ โดยมีวัตถุประสงค์ ดังนี้

๑.๒ วัตถุประสงค์ของแผนการดำเนินงาน

๑. แผนการดำเนินงานมีจุดมุ่งหมายเพื่อแสดงถึงรายละเอียดแผนงาน/โครงงานพัฒนาและกิจกรรมที่ดำเนินการจริงทั้งในพื้นที่ขององค์กรปกครองส่วนท้องถิ่น ประจำปีงบประมาณนั้น เพื่อให้แนวทางในการดำเนินงานในปีงบประมาณขององค์กรปกครองส่วนท้องถิ่นมีความชัดเจนในการปฏิบัติมากขึ้น ลดความซ้ำซ้อนของโครงการมีการประสานและบูรณาการ การทำงานกับหน่วยงานและการจำแนกรายละเอียดต่าง ๆ ของแผนงาน/โครงการ ในแผนการดำเนินงาน

๒. แผนการดำเนินงานจะเป็นเครื่องมือสำคัญในการบริหารงานของผู้บริหารท้องถิ่น เพื่อควบคุมการดำเนินงานให้เป็นไปอย่างเหมาะสม และมีประสิทธิภาพ

๓. แผนการดำเนินงาน จะกำหนดรายละเอียดของโครงการ/กิจกรรมการพัฒนาที่ดำเนินการในพื้นที่ขององค์กรปกครองส่วนท้องถิ่น โดยโครงการ/กิจกรรมการพัฒนา ที่บรรจุในแผนการดำเนินงานจะมีที่มาจาก

๓.๑. งบประมาณรายจ่ายประจำปี งบประมาณรายจ่ายเพิ่มเติมขององค์กรปกครองส่วนท้องถิ่น (รวมทั้งเงินอุดหนุนที่ อปท.อุดหนุนให้หน่วยงานอื่นดำเนินการ)

๓.๒. โครงการ/กิจกรรมการพัฒนาของ อปท. ที่เกิดจากการจ่ายขาดเงินสะสม เงินอุดหนุนเฉพาะกิจหรืองบประมาณรายจ่ายอื่น ๆ ที่ดำเนินการตามโครงการพัฒนาท้องถิ่น

๓.๓ โครงการ/กิจกรรมการพัฒนาที่องค์กรปกครองส่วนท้องถิ่นดำเนินการเองโดยไม่ใช้งบประมาณ (ถ้ามี)

๓.๔. โครงการ/กิจกรรมการพัฒนาของหน่วยราชการ ส่วนกลาง ส่วนภูมิภาค หรือหน่วยงานอื่น ๆ ที่ดำเนินการในพื้นที่ของ อปท. โดยให้ อปท.สอบถามไปยังหน่วยงานต่าง ๆ ที่เกี่ยวข้อง

๓.๕. โครงการ/กิจกรรมการพัฒนาอื่น ๆ ที่ อปท. พิจารณาเห็นว่าจะเกิดประโยชน์ในการประสานการดำเนินงานในพื้นที่

๑.๓ ขั้นตอนการจัดทำแผนการดำเนินงาน

เพื่อให้การจัดทำแผนการดำเนินงานประจำปีขององค์การบริหารส่วนตำบลรอบเมือง มีความสอดคล้องกับการจัดทำแผนของจังหวัดและอำเภอ จึงมีขั้นตอนการจัดทำแผนการดำเนินงาน ๓ ขั้นตอน ดังนี้

ขั้นตอนที่ ๑ การเก็บรวบรวมข้อมูล

คณะกรรมการสนับสนุนการจัดทำแผนพัฒนาเก็บรวบรวมแผนงาน/โครงการพัฒนาขององค์กรปกครองส่วนท้องถิ่น หน่วยราชการส่วนกลาง ส่วนภูมิภาค รัฐวิสาหกิจ และหน่วยงานอื่น ๆ ที่ดำเนินการในพื้นที่ขององค์กรปกครองส่วนท้องถิ่น ทั้งที่เป็นโครงการขององค์การบริหารส่วนตำบลรอบเมืองและโครงการของหน่วยงานอื่น

ขั้นตอนที่ ๒ การจัดทำร่างแผนการดำเนินงาน

คณะกรรมการสนับสนุนการจัดทำแผนพัฒนา จัดทำร่างแผนการดำเนินงาน โดยพิจารณาจากหมวดหมู่ให้สอดคล้องกับยุทธศาสตร์และแนวทางการพัฒนาของท้องถิ่นกำหนดไว้ในแผนยุทธศาสตร์การพัฒนาขององค์กรปกครองส่วนท้องถิ่น โดยมีเค้าโครงแผนการดำเนินงาน ๒ ส่วนคือ

ส่วนที่ ๑ บทนำ ประกอบด้วย

๑.๑ บทนำ

๑.๒ วัตถุประสงค์ของแผนการดำเนินงาน

๑.๓ ขั้นตอนการจัดทำแผนการดำเนินงาน

๑.๔ ประโยชน์ของแผนการดำเนินงาน

ส่วนที่ ๒ บัญชีโครงการ/กิจกรรม ประกอบด้วย

๒.๑ บัญชีสรุปจำนวนโครงการพัฒนาท้องถิ่น กิจกรรมและงบประมาณ (แบบ ผด. ๐๑)

๒.๒ บัญชีโครงการพัฒนาท้องถิ่น กิจกรรมและงบประมาณ (แบบ ผด.๐๒)

๒.๓ บัญชีจำนวนครุภัณฑ์ วัสดุ สำหรับที่ไม่ได้ดำเนินการจัดทำเป็นโครงการพัฒนาท้องถิ่น (ผด. ๐๒/๑)

ขั้นตอนที่ ๓ การประกาศใช้แผนการดำเนินงาน

คณะกรรมการสนับสนุนการจัดทำแผนพัฒนา นำร่างแผนการดำเนินงาน เสนอคณะกรรมการพัฒนาท้องถิ่น และคณะกรรมการพัฒนาท้องถิ่นพิจารณาร่างแผนการดำเนินงาน แล้วเสนอ

ผู้บริหารท้องถิ่นประกาศเป็นแผนการดำเนินงาน ทั้งนี้ ให้ปิดประกาศแผนการดำเนินงานภายในสิบห้าวันนับแต่วันที่ประกาศ เพื่อให้ประชาชนในท้องถิ่นทราบโดยทั่วกัน และต้องปิดประกาศไว้อย่างน้อยสามสิบวัน

ขั้นตอนการทำแผนการดำเนินงานสามารถเขียนเป็นแผนภูมิได้ดังนี้

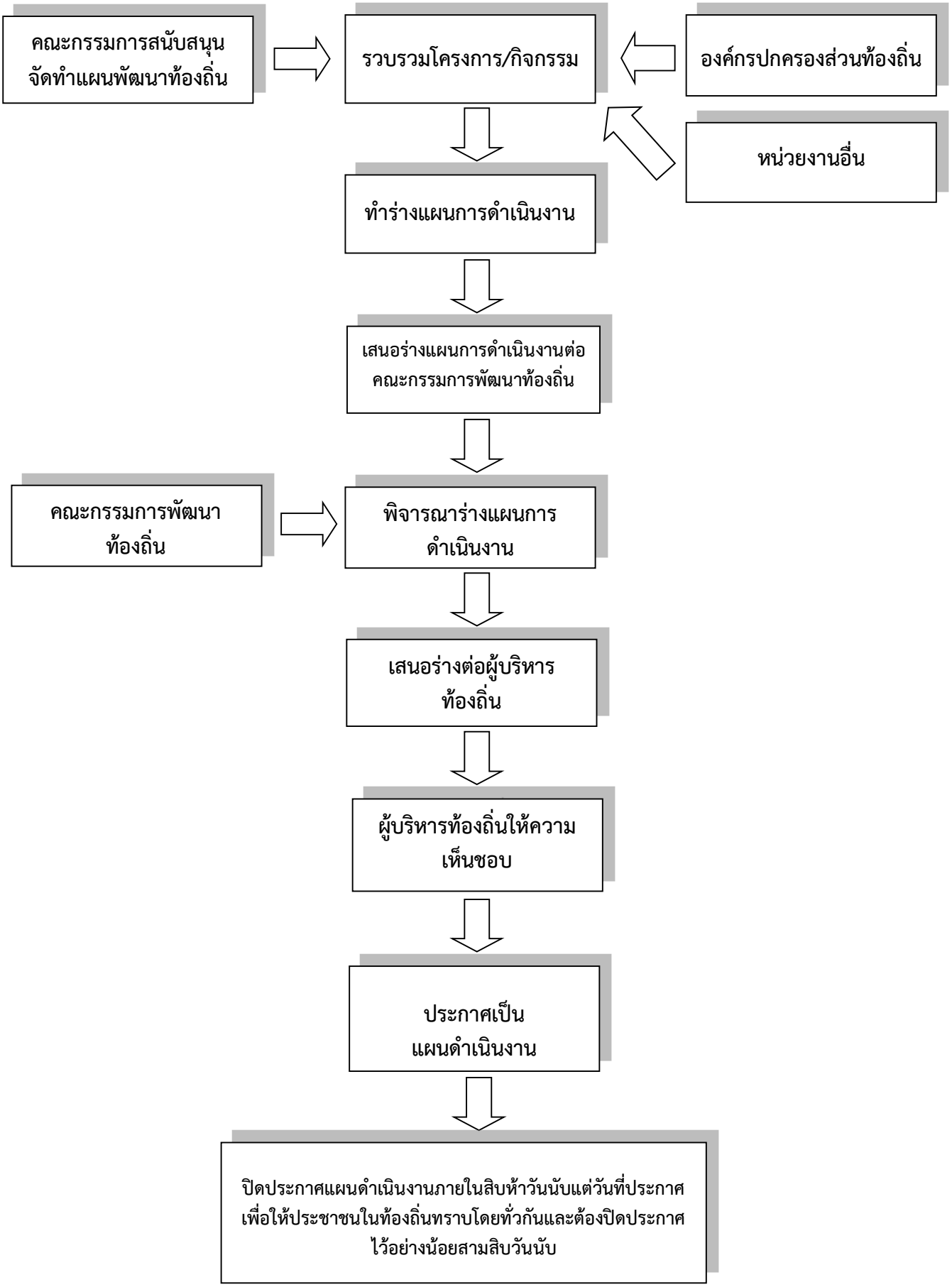

๑.๔ ประโยชน์ของแผนการดำเนินงาน

๑. ทำให้การดำเนินงานแผนงาน/โครงการพัฒนาในปีงบประมาณมีความชัดเจนในการปฏิบัติมากขึ้น

๒. ทำให้การใช้จ่ายงบประมาณขององค์การบริหารส่วนตำบลรอบเมือง เป็นไปอย่างมีประสิทธิภาพ

๓. ใช้เป็นเครื่องมือในการติดตามการดำเนินงานและการประเมินผลเมื่อสิ้นปีมีความสะดวก รวดเร็วมากยิ่งขึ้น

๔. เป็นข้อมูลในการบริหารงานของผู้บริหารท้องถิ่นเพื่อควบคุมการดำเนินงานให้เป็นไปอย่างมีประสิทธิภาพ

๕. สามารถบริหารเวลาในการดำเนินงานโครงการของทุกส่วนราชการขององค์การบริหารส่วนตำบล

ส่วนที่ ๒
บัญชีสรุปโครงการ/กิจกรรม

แบบ ผด.๐๑

ส่วนที่ ๒ บัญชีโครงการ/กิจกรรม
๑. บัญชีสรุปจำนวนโครงการพัฒนาท้องถิ่น กิจกรรมและงบประมาณ
สรุปโครงการพัฒนาท้องถิ่น กิจกรรมและงบประมาณ
แผนการดำเนินงาน ประจำปีงบประมาณ พ.ศ. ๒๕๖๖
องค์การบริหารส่วนตำบลรอบเมือง อำเภอเมืองร้อยเอ็ด จังหวัดร้อยเอ็ด

ยุทธศาสตร์/แนวทางการพัฒนา	จำนวนโครงการที่ดำเนินการทั้งหมด	คิดเป็นร้อยละของโครงการที่ดำเนินการทั้งหมด	จำนวนงบประมาณทั้งหมด	คิดเป็นร้อยละของงบประมาณทั้งหมด	หน่วยงานที่ดำเนินการ
๑. ยุทธศาสตร์ด้านโครงสร้างพื้นฐาน					
๑.๑ แผนงานอุตสาหกรรมและการโยธา	๔๐	๔๐.๘๑	๑๒,๘๙๐,๙๐๐	๒๗.๐๒	กองช่าง
๑.๒ แผนงานเคหะและชุมชน	๗	๗.๑๔	๘๐๐,๐๐๐	๑.๖๗	
รวม	**๔๗**	**๔๗.๙๕**	**๑๓,๖๙๐,๙๐๐**	**๒๘.๖๙**	
๒. ยุทธศาสตร์การพัฒนาด้านการบริหารจัดการบ้านเมืองที่ดี					
๒.๑ แผนงานบริหารงานทั่วไป	๖	๖.๑๓	๗๘๗,๒๐๐	๑.๖๕	สำนักปลัด
๒.๒ แผนงานรักษาความสงบภายใน	๖	๖.๑๓	๕๙๐,๐๐๐	๑.๒๓	
รวม	**๑๒**	**๑๒.๒๖**	**๑,๓๗๗,๒๐๐**	**๒.๘๘**	
๓. ยุทธศาสตร์การพัฒนาด้านเศรษฐกิจส่งเสริมการลงทุนและการท่องเที่ยว	-	-	-	-	
รวม	**-**	**-**	**-**	**-**	

แบบ ผด.๐๑

ยุทธศาสตร์/แนวทางการพัฒนา	จำนวนโครงการที่ดำเนินการทั้งหมด	คิดเป็นร้อยละของโครงการที่ดำเนินการทั้งหมด	จำนวนงบประมาณทั้งหมด	คิดเป็นร้อยละของงบประมาณทั้งหมด	หน่วยงานที่ดำเนินการ
๔. ยุทธศาสตร์การพัฒนาด้านการศึกษา ศาสนา วัฒนธรรมและนันทนาการ					
๔.๑ แผนงานการศึกษา	๑๕	๑๕.๓๐	๒,๒๕๒,๒๐๐	๔.๗๒	กองการศึกษาฯ
๔.๒ แผนงานการศาสนา วัฒนธรรมและนันทนาการ	๙	๙.๑๙	๖๑๐,๐๐๐	๑.๒๘	
รวม	**๒๔**	**๒๔.๔๙**	**๒,๘๖๒,๒๐๐**	**๖.๐๐**	
๕. ยุทธศาสตร์การพัฒนาด้านการส่งเสริมการอนุรักษ์และจัดการธรรมชาติ					
๕.๑ แผนงานบริหารงานทั่วไป	๑	๑.๐๒	๕๐๐,๐๐๐	๑.๐๕	สำนักปลัดฯ
๕.๒ แผนงานเคหะและชุมชน	๑	๑.๐๒	๑๐๐,๐๐๐	๐.๒๒	
รวม	**๒**	**๒.๐๔**	**๖๐๐,๐๐๐**	**๑.๒๗**	
๖. ยุทธศาสตร์การพัฒนาด้านการส่งเสริมคุณภาพชีวิตและสังคมอยู่ดีมีสุข					
๖.๑ แผนงานสาธารณสุข	๔	๔.๐๘	๗๖๐,๐๐๐	๑.๕๙	สำนักปลัด
๖.๒ แผนงานสังคมสงเคราะห์	๑	๑.๐๒	๔๙๒,๕๐๐	๑.๐๓	
๖.๓ แผนงานงบกลาง	๘	๘.๑๖	๒๗,๙๓๖,๐๐๐	๕๘.๕๔	
รวม	**๑๓**	**๑๓.๒๖**	**๒๙,๑๘๘,๕๐๐**	**๖๑.๑๖**	
รวมทั้ง ๖ ยุทธศาสตร์	**๙๘**	**๑๐๐**	**๔๗,๗๑๘,๘๐๐**	**๑๐๐**	

แบบ ผด.๐๒

๒. บัญชีโครงการ/กิจกรรม/งบประมาณ
จำนวนโครงการพัฒนาท้องถิ่น กิจกรรมและงบประมาณ
แผนการดำเนินงาน ประจำปีงบประมาณ พ.ศ. ๒๕๖๖
องค์การบริหารส่วนตำบลรอบเมือง อำเภอเมืองร้อยเอ็ด จังหวัดร้อยเอ็ด

๑. ยุทธศาสตร์การพัฒนาด้านโครงสร้างพื้นฐาน

๑.๑ กลยุทธ์ก่อสร้าง/ปรับปรุง/ซ่อมแซม/บำรุงรักษาถนน สะพาน ทางน้ำ ทางระบายน้ำ และที่จอดรถ

(๑) แผนงานอุตสาหกรรมและการโยธา

ที่	โครงการ	รายละเอียดของกิจกรรมที่เกิดขึ้นจากโครงการ	งบประมาณ (บาท)	สถานที่ดำเนินการ	หน่วยงานรับผิดชอบหลัก	พ.ศ. ๒๕๖๕			พ.ศ. ๒๕๖๖								
						ต.ค.	พ.ย.	ธ.ค.	ม.ค.	ก.พ.	มี.ค.	เม.ย.	พ.ค.	มิ.ย.	ก.ค.	ส.ค.	ก.ย.
๑	ก่อสร้างถนนคอนกรีตเสริมเหล็ก หมู่ที่ ๑	ค่าก่อสร้างถนนคอนกรีตเสริมเหล็ก หมู่ที่ ๑ จุดเริ่มต้นโครงการ บ้านนายโชคชัย บุญเรือง บ้านเลขที่ ๓๔ สิ้นสุดโครงการบ้านนางเขียน บุญวิเศษ บ้านเลขที่ ๕๑ ขนาดผิวจราจรกว้าง ๓.๕๐ เมตร ยาว ๑๔๖ เมตร หนา ๐.๑๕ เมตร หรือมีพื้นที่คอนกรีตไม่น้อยกว่า ๕๑๑ ตารางเมตร ไม่มีไหล่ทาง ตามแบบ อบต.รอบเมือง เลขที่ ๑/๒๕๖๓ พร้อมป้ายประชาสัมพันธ์โครงการ ๑ ป้าย	๓๐๐,๗๐๐	หมู่ที่ ๑	กองช่าง	→										
๒	ก่อสร้างถนนคอนกรีตเสริมเหล็ก หมู่ที่ ๓	ค่าก่อสร้างถนนคอนกรีตเสริมเหล็ก หมู่ที่ ๓ จุดเริ่มต้นโครงการหน้าวัดบ้านหัวแฮด สิ้นสุดโครงการแนวเขตชลประทาน ขนาดผิวจราจรกว้าง ๓.๕๐ เมตร ยาว ๑๑๖ เมตร หนา ๐.๑๕ เมตร หรือมีพื้นที่คอนกรีตไม่น้อยกว่า ๔๐๖ ตารางเมตร ไม่มีลูกรังไหล่ทาง ตามแบบอบต.รอบเมือง เลขที่ ๑/๒๕๖๓ พร้อมป้ายประชาสัมพันธ์โครงการ ๑ ป้าย	๒๓๙,๘๐๐	หมู่ที่ ๓	กองช่าง	→										
๓	ก่อสร้างถนนคอนกรีตเสริมเหล็ก หมู่ที่ ๔	ค่าก่อสร้างถนนคอนกรีตเสริมเหล็ก หมู่ที่ ๔ จุดเริ่มต้นโครงการนางสุเนตร กุดหอม บ้านเลขที่ ๒๗๓ สิ้นสุดโครงการนางเพ็ญศรี แสงสว่าง ขนาดผิวจราจรกว้าง ๓.๐๐ เมตร ยาว ๑๑๑ เมตร หนา ๐.๑๕ เมตร หรือมีพื้นที่คอนกรีตไม่น้อยกว่า ๓๓๓ ตารางเมตร ไม่มีไหล่ทาง ตามแบบ อบต.รอบเมือง เลขที่ ๑/๒๕๖๓ พร้อมป้ายประชาสัมพันธ์โครงการ ๑ ป้าย	๑๙๘,๐๐๐	หมู่ที่ ๔	กองช่าง	→										

แบบ ผด.๐๒

๑. ยุทธศาสตร์การพัฒนาด้านโครงสร้างพื้นฐาน

๑.๑ กลยุทธ์ก่อสร้าง/ปรับปรุง/ซ่อมแซม/บำรุงรักษาถนน สะพาน ทางน้ำ ทางระบายน้ำ และที่จอดรถ

(๑) แผนงานอุตสาหกรรมและการโยธา

ที่	โครงการ	รายละเอียดของกิจกรรมที่เกิดขึ้นจากโครงการ	งบประมาณ (บาท)	สถานที่ดำเนินการ	หน่วยงานรับผิดชอบหลัก	พ.ศ. ๒๕๖๕			พ.ศ. ๒๕๖๖								
						ต.ค.	พ.ย.	ธ.ค.	ม.ค.	ก.พ.	มี.ค.	เม.ย.	พ.ค.	มิ.ย.	ก.ค.	ส.ค.	ก.ย.
๔	ก่อสร้างถนนคอนกรีตเสริมเหล็ก หมู่ที่ ๕	ค่าก่อสร้างถนนคอนกรีตเสริมเหล็ก หมู่ที่ ๕ จุดเริ่มต้นโครงการจากนายสัมฤทธิ์ สุดชาวา สิ้นสุดโครงการบ้านปรัชญา บ้านเลขที่ ๗๓๖ ขนาดผิวจราจรกว้าง ๔.๐๐ เมตร ยาว ๑๙๘ เมตร หนา ๐.๑๕ เมตร หรือมีพื้นที่คอนกรีตไม่น้อยกว่า ๗๙๒ ตารางเมตร ไหล่ทางลงลูกรังข้างละ ๐.๒๕ เมตร ตามแบบ อบต.รอบเมือง เลขที่ ๒/๒๕๖๓ พร้อมป้ายประชาสัมพันธ์โครงการ ๑ ป้าย	๔๙๘,๕๐๐	หมู่ที่ ๕	กองช่าง											
๕	ก่อสร้างถนนคอนกรีตเสริมเหล็ก หมู่ที่ ๘	ค่าก่อสร้างถนนคอนกรีตเสริมเหล็ก หมู่ที่ ๘ จุดเริ่มต้นโครงการถนน คสล.เดิม บ้านเลขที่ ๑๓๗ หมู่ที่ ๘ สิ้นสุดโครงการที่สาธารณะดอนปู่ตา ขนาดผิวจราจรกว้าง ๓.๐๐ เมตร ยาว ๑๙๐ เมตร หนา ๐.๑๕ เมตร หรือมีพื้นที่คอนกรีตไม่น้อยกว่า ๕๗๐ ตารางเมตร ไม่มีไหล่ทาง ตามแบบ อบต.รอบเมือง เลขที่ ๑/๒๕๖๓ พร้อมป้ายประชาสัมพันธ์โครงการ ๑ ป้าย	๔๕๘,๐๐๐	หมู่ที่ ๘	กองช่าง											
๖	ก่อสร้างถนนคอนกรีตเสริมเหล็ก หมู่ที่ ๙	ค่าก่อสร้างถนนคอนกรีตเสริมเหล็ก หมู่ที่ ๙ จุดเริ่มต้นโครงการที่นานายยืนยง หงส์ทอง สิ้นสุดโครงการที่นานายเทียมเสริฐ จันทรเกิด ขนาดผิวจราจรกว้าง ๓.๐๐-๓.๕๐ เมตร ยาว ๒๔๙ เมตร หนา ๐.๑๕ เมตร หรือมีพื้นที่คอนกรีตไม่น้อยกว่า ๗๙๙ ตารางเมตร ไม่มีไหล่ทาง ตามแบบ อบต.รอบเมือง เลขที่ ๑/๒๕๖๓ พร้อมป้ายประชาสัมพันธ์โครงการ ๑ ป้าย	๔๗๑,๑๐๐	หมู่ที่ ๙	กองช่าง											

แบบ ผด.๐๒

๑. ยุทธศาสตร์การพัฒนาด้านโครงสร้างพื้นฐาน

๑.๑ กลยุทธ์ก่อสร้าง/ปรับปรุง/ซ่อมแซม/บำรุงรักษาถนน สะพาน ทางน้ำ ทางระบายน้ำ และที่จอดรถ

(๑) แผนงานอุตสาหกรรมและการโยธา

ที่	โครงการ	รายละเอียดของกิจกรรมที่เกิดขึ้นจากโครงการ	งบประมาณ (บาท)	สถานที่ดำเนินการ	หน่วยงานรับผิดชอบหลัก	พ.ศ. ๒๕๖๕			พ.ศ. ๒๕๖๖								
						ต.ค.	พ.ย.	ธ.ค.	ม.ค.	ก.พ.	มี.ค.	เม.ย.	พ.ค.	มิ.ย.	ก.ค.	ส.ค.	ก.ย.
๗	ก่อสร้างขยายถนนคอนกรีตเสริมเหล็ก หมู่ที่ ๑๑	ค่าก่อสร้างถนนคอนกรีตเสริมเหล็ก หมู่ที่ ๑๑ จุดเริ่มต้นโครงการบ้านนายประยงค์ สิงห์บุตรา สิ้นสุดโครงการนางพรมณี สมยาภักดี ขนาดผิวจราจรกว้าง ๓.๐๐ เมตร ยาว ๑๐๐ เมตร หนา ๐.๑๕ เมตร หรือมีพื้นที่คอนกรีตไม่น้อยกว่า ๓๐๐ ตารางเมตร ไหล่ทางลงลูกรังข้างละ ๐.๒๐ เมตร ตามแบบ อบต.รอบเมือง เลขที่ ๑/๒๕๖๓ พร้อมป้ายประชาสัมพันธ์โครงการ ๑ ป้าย	๑๘๑,๖๐๐	หมู่ที่ ๑๑	กองช่าง	→										
๘	ก่อสร้างถนนคอนกรีตเสริมเหล็ก หมู่ที่ ๑๑	ค่าก่อสร้างถนนคอนกรีตเสริมเหล็ก หมู่ที่ ๑๑ จุดเริ่มต้นโครงการบ้านนางสายันต์ โสมาสุข สิ้นสุดโครงการนางพวงพะยอม สุทธิบาท ขนาดผิวจราจรกว้าง ๓.๐๐ เมตร ยาว ๒๘ เมตร หนา ๐.๑๕ เมตร หรือมีพื้นที่คอนกรีตไม่น้อยกว่า ๘๔ ตารางเมตร ไหล่ทางลงลูกรังข้างละ ๐.๒๐ เมตร ตามแบบ อบต.รอบเมือง เลขที่ ๑/๒๕๖๓ พร้อมป้ายประชาสัมพันธ์โครงการ ๑ ป้าย	๔๙,๖๐๐	หมู่ที่ ๑๑	กองช่าง	→										
๙	ก่อสร้างถนนคอนกรีตเสริมเหล็ก หมู่ที่ ๑๓	ค่าก่อสร้างถนนคอนกรีตเสริมเหล็ก หมู่ที่ ๑๓ จุดเริ่มต้นโครงการถนน คสล.เดิม บ้านนายอาทิตย์ เหล่าผง สิ้นสุดโครงการตามระยะทางโครงการ ขนาดผิวจราจรกว้าง ๓.๐๐ เมตร ยาว ๒๕๐ เมตร หนา ๐.๑๕ เมตร หรือมีพื้นที่คอนกรีตไม่น้อยกว่า ๗๕๐ ตารางเมตร ไม่มีไหล่ทาง ตามแบบ อบต.รอบเมือง เลขที่ ๑/๒๕๖๓ พร้อมป้ายประชาสัมพันธ์โครงการ ๑ ป้าย	๔๔๑,๔๐๐	หมู่ที่ ๑๓	กองช่าง	→										

แบบ ผด.๐๒

๑. ยุทธศาสตร์การพัฒนาด้านโครงสร้างพื้นฐาน

๑.๑ กลยุทธ์ก่อสร้าง/ปรับปรุง/ซ่อมแซม/บำรุงรักษาถนน สะพาน ทางน้ำ ทางระบายน้ำ และที่จอดรถ

(๑) แผนงานอุตสาหกรรมและการโยธา

ที่	โครงการ	รายละเอียดของกิจกรรมที่เกิดขึ้นจากโครงการ	งบประมาณ (บาท)	สถานที่ดำเนินการ	หน่วยงานรับผิดชอบหลัก	พ.ศ. ๒๕๖๕			พ.ศ. ๒๕๖๖								
						ต.ค.	พ.ย.	ธ.ค.	ม.ค.	ก.พ.	มี.ค.	เม.ย.	พ.ค.	มิ.ย.	ก.ค.	ส.ค.	ก.ย.
๑๐	ก่อสร้างถนนคอนกรีตเสริมเหล็ก หมู่ที่ ๑๔	ค่าก่อสร้างถนนคอนกรีตเสริมเหล็ก หมู่ที่ ๑๔ จุดเริ่มต้นโครงการเขตหนองมะนาว สิ้นสุดโครงการศูนย์เรียนรู้เศรษฐกิจพอเพียง ขนาดผิวจราจรกว้าง ๓.๕๐ เมตร ยาว ๒๓๘ เมตร หนา ๐.๑๕ เมตรหรือมีพื้นที่ไม่น้อยกว่า ๘๓๓ ตารางเมตร ไหล่ทางลงลูกรังข้างละ ๐.๒๐ เมตร ตามแบบ อบต. รอบเมือง เลขที่ ๑/๒๕๖๓ พร้อมป้ายประชาสัมพันธ์โครงการ ๑ ป้าย	๔๙๘,๗๐๐	หมู่ที่ ๑๔	กองช่าง	→										
๑๑	ก่อสร้างถนนคอนกรีตเสริมเหล็ก หมู่ที่ ๑๔	ค่าก่อสร้างถนนคอนกรีตเสริมเหล็ก หมู่ที่ ๑๔ จุดเริ่มต้นโครงการที่ดินนายสุนทร พรมดวง สิ้นสุดโครงการตามระยะทางโครงการ ขนาดผิวจราจรกว้าง ๔.๐๐ เมตร ยาว ๑๙๕ เมตร หนา ๐.๑๕ เมตร หรือมีพื้นที่ไม่น้อยกว่า ๗๘๐ ตารางเมตร ไหล่ทางลงลูกรังข้างละ ๐.๕๐ เมตร ตามแบบ อบต.รอบเมือง เลขที่ ๒/๒๕๖๓ พร้อมป้ายประชาสัมพันธ์โครงการ ๑ ป้าย	๔๙๙,๖๐๐	หมู่ที่ ๑๔	กองช่าง	→										
๑๒	ก่อสร้างถนนคอนกรีตเสริมเหล็ก หมู่ที่ ๑๗	ค่าก่อสร้างถนนคอนกรีตเสริมเหล็ก หมู่ที่ ๑๗ จุดเริ่มต้นโครงการบ้านนางสมจันทร์ แก้วหย่อง สิ้นสุดโครงการที่ดินนางนันทวรรณ ภูมิบ้านค้อ ขนาดผิวจราจรกว้าง ๒.๕๐ เมตร ยาว ๑๙๘ เมตร หนา ๐.๑๕ เมตร หรือมีพื้นที่ไม่น้อยกว่า ๔๙๕ ตารางเมตร ไม่มีไหล่ทาง ตามแบบ อบต.รอบเมือง เลขที่ ๑/๒๕๖๓ พร้อมป้ายประชาสัมพันธ์โครงการ ๑ ป้าย	๒๙๒,๙๐๐	หมู่ที่ ๑๗	กองช่าง	→										

แบบ ผด.๐๒

๑. ยุทธศาสตร์การพัฒนาด้านโครงสร้างพื้นฐาน

๑.๑ กลยุทธ์ก่อสร้าง/ปรับปรุง/ซ่อมแซม/บำรุงรักษาถนน สะพาน ทางน้ำ ทางระบายน้ำ และที่จอดรถ

(๑) แผนงานอุตสาหกรรมและการโยธา

ที่	โครงการ	รายละเอียดของกิจกรรมที่เกิดขึ้นจากโครงการ	งบประมาณ (บาท)	สถานที่ดำเนินการ	หน่วยงานรับผิดชอบหลัก	พ.ศ. ๒๕๖๕			พ.ศ. ๒๕๖๖								
						ต.ค.	พ.ย.	ธ.ค.	ม.ค.	ก.พ.	มี.ค.	เม.ย.	พ.ค.	มิ.ย.	ก.ค.	ส.ค.	ก.ย.
๑๓	ก่อสร้างถนนคอนกรีตเสริมเหล็ก หมู่ที่ ๑๗	ค่าก่อสร้างถนนคอนกรีตเสริมเหล็ก หมู่ที่ ๑๗ จุดเริ่มต้นโครงการบ้านไพรวัลย์ คำลือ สิ้นสุดโครงการนายสุวรรณ เสนาภักดิ์ ขนาดผิวจราจรกว้าง ๓.๐๐ เมตร ยาว ๔๖ เมตร หนา ๐.๑๕ เมตร หรือมีพื้นที่คอนกรีตไม่น้อยกว่า ๑๓๘ ตารางเมตร ลูกรังไหล่ทางข้างละ ๐.๒๐ เมตร ตามแบบ อบต.รอบเมือง เลขที่ ๑/๒๕๖๓	๘๑,๘๐๐	หมู่ที่ ๑๗	กองช่าง												
๑๔	ก่อสร้างถนนคอนกรีตเสริมเหล็ก หมู่ที่ ๑๗	ค่าก่อสร้างถนนคอนกรีตเสริมเหล็ก หมู่ที่ ๑๗ จุดเริ่มต้นโครงการถนน คสล.เดิม สิ้นสุดโครงการบ้านนายอนิตศักดิ์ นิลผาย ขนาดผิวจราจรกว้าง ๓.๐๐ เมตร ยาว ๕๕ เมตร หนา ๐.๑๕ เมตรหรือมีพื้นที่ไม่น้อยกว่า ๑๖๕ ตารางเมตร ไหล่ทางลงลูกรังข้างละ ๐.๒๐ เมตร ตามแบบ อบต.รอบเมือง เลขที่ ๑/๒๕๖๓	๙๘,๐๐๐	หมู่ที่ ๑๗	กองช่าง												
๑๕	ก่อสร้างถนนคอนกรีตเสริมเหล็ก หมู่ที่ ๑๗	ค่าก่อสร้างถนนคอนกรีตเสริมเหล็ก หมู่ที่ ๑๗ จุดเริ่มต้นโครงการบ้านนางสาวเพ็ญจิตร กงเพชร สิ้นสุดโครงการบ้านนายวิลัย แดนกมล ขนาดผิวจราจรกว้าง ๒.๐๐ เมตร ยาว ๕๕ เมตร หนา ๐.๑๕ เมตรหรือมีพื้นที่ไม่น้อยกว่า ๑๑๐ ตารางเมตร ไม่มีไหล่ทาง ตามแบบ อบต.รอบเมือง เลขที่ ๑/๒๕๖๓	๖๔,๕๐๐	หมู่ที่ ๑๗	กองช่าง												

แบบ ผด.๐๒

๑. ยุทธศาสตร์การพัฒนาด้านโครงสร้างพื้นฐาน

๑.๑ กลยุทธ์ก่อสร้าง/ปรับปรุง/ซ่อมแซม/บำรุงรักษาถนน สะพาน ทางน้ำ ทางระบายน้ำ และที่จอดรถ

(๑) แผนงานอุตสาหกรรมและการโยธา

ที่	โครงการ	รายละเอียดของกิจกรรมเกิดขึ้นจากโครงการ	งบประมาณ (บาท)	สถานที่ดำเนินการ	หน่วยงานรับผิดชอบหลัก	พ.ศ. ๒๕๖๕			พ.ศ. ๒๕๖๖								
						ต.ค.	พ.ย.	ธ.ค.	ม.ค.	ก.พ.	มี.ค.	เม.ย.	พ.ค.	มิ.ย.	ก.ค.	ส.ค.	ก.ย.
๑๖	ก่อสร้างวางท่อระบายน้ำ หมู่ที่ ๔	ค่าก่อสร้างวางท่อระบายน้ำ หมู่ที่ ๔ จุดเริ่มต้นโครงการบ้านนายสายใจ เพิ่มมี บ้านเลขที่ ๒๔๙ สิ้นสุดโครงการบ้านนายชาญ แสนไชย บ้านเลขที่ ๕๓ ขนาดเส้นผ่าศูนย์กลางไม่น้อยกว่า ๐.๔๐ เมตร พร้อมบ่อพัก คสล. ความยาว ๑๒๑ เมตร ตามแบบ อบต.รอบเมือง ที่ ๓/๒๕๖๓ พร้อมป้ายประชาสัมพันธ์โครงการ ๑ ป้าย	๒๓๘,๐๐๐	หมู่ที่ ๔	กองช่าง	→	→	→	→	→	→	→	→	→	→	→
๑๗	ก่อสร้างวางท่อระบายน้ำ หมู่ที่ ๖	ค่าก่อสร้างวางท่อระบายน้ำ หมู่ที่ ๖ จุดเริ่มต้นโครงการฟิตเนส สิ้นสุดโครงการเชื่อมต่อบ่อพักทางหลวง หมายเลข ๒๑๕ ขนาดเส้นผ่าศูนย์กลางไม่น้อยกว่า ๐.๔๐ เมตร พร้อมบ่อพัก คสล. ความยาว ๗๐ เมตร ตามแบบ อบต.รอบเมือง ที่ ๓/๒๕๖๓ พร้อมป้ายประชาสัมพันธ์โครงการ ๑ ป้าย	๑๗๓,๒๐๐	หมู่ที่ ๖	กองช่าง	→	→	→	→	→	→	→	→	→	→	→
๑๘	ก่อสร้างท่อระบายน้ำ คสล.พร้อมบ่อพัก หมู่ที่ ๑๐	ค่าก่อสร้างท่อระบายน้ำ คสล.พร้อมบ่อพัก หมู่ที่ ๑๐ จุดเริ่มต้นโครงการนายวิทยากร ละภักดี สิ้นสุดโครงการบ้านสวัสดิ์ พรพิมล ปาปะเก บ้านเลขที่ ๗๓ ขนาดเส้นผ่าศูนย์กลางไม่น้อยกว่า ๐.๔๐ เมตร พร้อมบ่อพัก คสล. ความยาว ๒๕๐ เมตร ตามแบบ อบต.รอบเมือง ที่ ๓/๒๕๖๓ พร้อมป้ายประชาสัมพันธ์โครงการ ๑ ป้าย	๔๙๓,๖๐๐	หมู่ที่ ๑๐	กองช่าง	→	→	→	→	→	→	→	→	→	→	→

แบบ ผด.๐๒

๑. ยุทธศาสตร์การพัฒนาด้านโครงสร้างพื้นฐาน

๑.๑ กลยุทธ์ก่อสร้าง/ปรับปรุง/ซ่อมแซม/บำรุงรักษาถนน สะพาน ทางน้ำ ทางระบายน้ำ และที่จอดรถ

(๑) แผนงานอุตสาหกรรมและการโยธา

ที่	โครงการ	รายละเอียดของกิจกรรมที่เกิดขึ้นจากโครงการ	งบประมาณ (บาท)	สถานที่ดำเนินการ	หน่วยงานรับผิดชอบหลัก	พ.ศ. ๒๕๖๕			พ.ศ. ๒๕๖๖								
						ต.ค.	พ.ย.	ธ.ค.	ม.ค.	ก.พ.	มี.ค.	เม.ย.	พ.ค.	มิ.ย.	ก.ค.	ส.ค.	ก.ย.
๑๙	ก่อสร้างวางท่อระบายน้ำ หมู่ที่ ๑๒	โครงการก่อสร้างวางท่อระบายน้ำ หมู่ที่ ๑๒ จุดเริ่มต้นโครงการทางหลวงหมายเลข ๒๑๔ ข้างบ้านมงคลเมือง สิ้นสุดโครงการบ้านนางเบญญาภา สมยาภักดี ขนาดเส้นผ่าศูนย์กลางไม่น้อยกว่า ๐.๔๐ เมตร พร้อมบ่อพัก คสล. ความยาว ๑๙๕ เมตร ตามแบบ อบต.รอบเมือง เลขที่ ๓/๒๕๖๓ พร้อมป้ายประชาสัมพันธ์โครงการ ๑ ป้าย	๓๗๖,๐๐๐	หมู่ที่ ๑๒	กองช่าง	→										
๒๐	ก่อสร้างรางระบายน้ำ หมู่ที่ ๑๙	โครงการก่อสร้างรางระบายน้ำ หมู่ที่ ๑๙ จุดเริ่มต้นโครงการจากเขตเทศบาลเมืองร้อยเอ็ด บ้านนายเกียรติศักดิ์ จำนงกิจ สิ้นสุดโครงการบ้านนางอัมพร นาคุณ บ้านเลขที่ ๔๗๙ กว้าง ๐.๕๐ เมตร ลึก ๐.๖๕ เมตร ยาว ๒๐๐ เมตร ตามแบบ อบต.รอบเมือง ที่ ๕/๒๕๖๓ พร้อมป้ายประชาสัมพันธ์โครงการ ๑ ป้าย	๔๗๕,๐๐๐	หมู่ที่ ๑๙	กองช่าง	→										
๒๑	ก่อสร้างรางระบายน้ำ หมู่ที่ ๓	โครงการก่อสร้างรางระบายน้ำ หมู่ที่ ๓ จุดเริ่มต้นโครงการนายกิมทง สิ้นสุดโครงการนางสุปิยา ปัตถานัง บ้านเลขที่ ๑๓๙ กว้าง ๐.๕๐ เมตร ลึก ๐.๖๕ เมตร ยาว ๒๑๐ เมตร ตามแบบ อบต.รอบเมือง ที่ ๕/๒๕๖๓ พร้อมป้ายประชาสัมพันธ์โครงการ ๑ ป้าย	๔๙๓,๖๐๐	หมู่ที่ ๓	กองช่าง	→										

แบบ ผด.๐๒

๑. ยุทธศาสตร์การพัฒนาด้านโครงสร้างพื้นฐาน

๑.๑ กลยุทธ์ก่อสร้าง/ปรับปรุง/ซ่อมแซม/บำรุงรักษาถนน สะพาน ทางน้ำ ทางระบายน้ำ และที่จอดรถ

(๑) แผนงานอุตสาหกรรมและการโยธา

ที่	โครงการ	รายละเอียดของกิจกรรม	งบประมาณ (บาท)	สถานที่ดำเนินการ	หน่วยงานรับผิดชอบหลัก	พ.ศ. ๒๕๖๕			พ.ศ. ๒๕๖๖								
						ต.ค.	พ.ย.	ธ.ค.	ม.ค.	ก.พ.	มี.ค.	เม.ย.	พ.ค.	มิ.ย.	ก.ค.	ส.ค.	ก.ย.
๒๒	ก่อสร้างรางระบายน้ำ หมู่ที่ ๖	โครงการก่อสร้างรางระบายน้ำ หมู่ที่ ๖ จุดเริ่มต้นโครงการนางนิยม ช่างทำ สิ้นสุดโครงการนางสาคร เพ็นเตอร์ช่อน กว้าง ๐.๕๐ เมตร ลึก ๐.๖๕ เมตร ยาว ๗๙ เมตร ตามแบบ อบต.รอบเมือง ที่ ๕/๒๕๖๓ พร้อมป้ายประชาสัมพันธ์โครงการ ๑ ป้าย	๒๑๒,๕๐๐	หมู่ที่ ๖	กองช่าง												
๒๓	ซ่อมสร้างผิวทาง Asphaltic Concrete หมู่ที่ ๒	โครงการซ่อมสร้างผิวทาง Asphaltic Concrete หมู่ที่ ๒ จุดเริ่มต้นโครงการถนนลาดยางเดิมบ้านนางสมควร ฤทธาพรหม สิ้นสุดโครงการที่นานายสมจิตร ศรีทอง กว้าง ๕.๐๐ เมตร หนาเฉลี่ย ๔.๐๐ เซนติเมตร ระยะทาง ๒๕๐.๐๐ เมตร หรือพื้นที่ไม่น้อยกว่า ๑,๒๕๐.๐๐ ตารางเมตร ตามแบบ อบต.รอบเมือง เลขที่ ๘/๒๕๖๓ พร้อมป้ายประชาสัมพันธ์โครงการ ๑ ป้าย	๔๙๙,๖๐๐	หมู่ที่ ๒	กองช่าง												
๒๔	ซ่อมสร้างผิวทาง Asphaltic Concrete หมู่ที่ ๒	โครงการซ่อมสร้างผิวทาง Asphaltic Concrete หมู่ที่ ๒ จุดเริ่มต้นโครงการบ้านนายเสถียร บุญวิเศษ สิ้นสุดโครงการร้านค้ากองทุนหมู่บ้าน หมู่ที่ ๒ กว้าง ๔.๐๐ เมตร หนาเฉลี่ย ๔.๐๐ เซนติเมตร ระยะทาง ๒๓๗.๐๐ เมตร หรือพื้นที่ไม่น้อยกว่า ๙๔๘.๐๐ ตารางเมตร ตามแบบ อบต.รอบเมือง เลขที่ ๘/๒๕๖๓ พร้อมป้ายประชาสัมพันธ์โครงการ ๑ ป้าย	๓๘๓,๒๐๐	หมู่ที่ ๒	กองช่าง												

แบบ ผด.๐๒

๑. ยุทธศาสตร์การพัฒนาด้านโครงสร้างพื้นฐาน

๑.๑ กลยุทธ์ก่อสร้าง/ปรับปรุง/ซ่อมแซม/บำรุงรักษาถนน สะพาน ทางน้ำ ทางระบายน้ำ และที่จอดรถ

(๑) แผนงานอุตสาหกรรมและการโยธา

ที่	โครงการ	รายละเอียดของกิจกรรมที่เกิดขึ้นจากโครงการ	งบประมาณ (บาท)	สถานที่ดำเนินการ	หน่วยงานรับผิดชอบหลัก	พ.ศ. ๒๕๖๕			พ.ศ. ๒๕๖๖								
						ต.ค.	พ.ย.	ธ.ค.	ม.ค.	ก.พ.	มี.ค.	เม.ย.	พ.ค.	มิ.ย.	ก.ค.	ส.ค.	ก.ย.
๒๕	ซ่อมสร้างผิวทาง Asphaltic Concrete หมู่ที่ ๖	โครงการซ่อมสร้างผิวทาง Asphaltic Concrete หมู่ที่ ๖ จุดเริ่มต้นโครงการฟิตเนส สิ้นสุดโครงการหลังบ้านนางลี ชนะพันธ์ กว้าง ๓.๐๐ เมตร หนาเฉลี่ย ๔.๐๐ เซนติเมตร ระยะทาง ๑๖๐.๐๐ เมตร หรือพื้นที่ไม่น้อยกว่า ๔๘๐.๐๐ ตารางเมตร ตามแบบ อบต.รอบเมือง เลขที่ ๘/๒๕๖๓ พร้อมป้ายประชาสัมพันธ์โครงการ ๑ ป้าย	๑๙๘,๖๐๐	หมู่ที่ ๖	กองช่าง												
๒๖	ซ่อมสร้างผิวทาง Asphaltic Concrete หมู่ที่ ๗	โครงการซ่อมสร้างผิวทาง Asphaltic Concrete หมู่ที่ ๗ (แบ่งเป็น ๒ ช่วง) <u>ช่วงที่ ๑</u> จุดเริ่มต้นโครงการบ้านเลขที่ ๘๑/๑ หมู่ที่ ๗ สิ้นสุดโครงการบ้านเลขที่ ๓๒๘ หมู่ที่ ๗ <u>ช่วงที่ ๒</u> จุดเริ่มต้นโครงการบ้านนายบรรยง ศรีอุทมาร สิ้นสุดโครงการนางพรรณี อัครดี กว้าง ๓.๐๐ เมตร หนาเฉลี่ย ๔.๐๐ เซนติเมตร ระยะทาง ๑๗๒.๐๐ เมตร หรือพื้นที่ไม่น้อยกว่า ๔๗๖.๐๐ ตารางเมตร ตามแบบ อบต.รอบเมือง เลขที่ ๘/๒๕๖๓	๑๙๔,๕๐๐	หมู่ที่ ๗	กองช่าง												
๒๗	ซ่อมสร้างผิวทาง Asphaltic Concrete หมู่ที่ ๗	โครงการซ่อมสร้างผิวทาง Asphaltic Concrete หมู่ที่ ๗ (แบ่งเป็น ๒ ช่วง) <u>ช่วงที่ ๑</u> จุดเริ่มต้นโครงการบ้านเลขที่ ๒๐๘ หมู่ที่ ๗ สิ้นสุดโครงการบ้านเลขที่ ๒๔๕ หมู่ที่ ๗ <u>ช่วงที่ ๒</u> จุดเริ่มต้นโครงการบ้านเลขที่ ๒๔๕ หมู่ที่ ๗ สิ้นสุดโครงการบ้านเลขที่ ๑๙๐ หมู่ที่ ๗ กว้าง ๓.๐๐ เมตร หนาเฉลี่ย ๔.๐๐ เซนติเมตร ระยะทาง ๑๘๘.๐๐ เมตร หรือพื้นที่ไม่น้อยกว่า ๗๑๐.๐๐ ตารางเมตร ตามแบบ อบต.รอบเมือง เลขที่ ๘/๒๕๖๓ พร้อมป้ายประชาสัมพันธ์โครงการ ๑ ป้าย	๒๘๘,๖๐๐	หมู่ที่ ๗	กองช่าง												

แบบ ผด.๐๒

๑. ยุทธศาสตร์การพัฒนาด้านโครงสร้างพื้นฐาน

๑.๑ กลยุทธ์ก่อสร้าง/ปรับปรุง/ซ่อมแซม/บำรุงรักษาถนน สะพาน ทางน้ำ ทางระบายน้ำ และที่จอดรถ

(๑) แผนงานอุตสาหกรรมและการโยธา

ที่	โครงการ	รายละเอียดของกิจกรรมที่เกิดขึ้นจากโครงการ	งบประมาณ (บาท)	สถานที่ดำเนินการ	หน่วยงานรับผิดชอบหลัก	พ.ศ. ๒๕๖๕			พ.ศ. ๒๕๖๖								
						ต.ค.	พ.ย.	ธ.ค.	ม.ค.	ก.พ.	มี.ค.	เม.ย.	พ.ค.	มิ.ย.	ก.ค.	ส.ค.	ก.ย.
๒๘	ซ่อมสร้างผิวทาง Asphaltic Concrete หมู่ที่ ๗	โครงการซ่อมสร้างผิวทาง Asphaltic Concrete หมู่ที่ ๗ (แบ่งเป็น ๒ ช่วง) <u>ช่วงที่ ๑</u> จุดเริ่มต้นโครงการบ้านภัทรินทร์ สิ้นสุดโครงการบ้านทรัพย์สินพูนทวี <u>ช่วงที่ ๒</u> จุดเริ่มต้นโครงการบ้านทรัพย์สินพูนทวี สิ้นสุดโครงการบ้านนิตยา กว้าง ๒.๕๐-๓.๐๐ เมตร หนาเฉลี่ย ๔.๐๐ เซนติเมตร ระยะทาง ๒๗๐.๐๐ เมตร หรือพื้นที่ไม่น้อยกว่า ๗๖๕.๐๐ ตารางเมตร ตามแบบ อบต.รอบเมือง เลขที่ ๘/๒๕๖๓ พร้อมป้ายประชาสัมพันธ์โครงการ ๑ ป้าย	๓๑๕,๖๐๐	หมู่ที่ ๗	กองช่าง											
๒๙	ซ่อมสร้างผิวทาง Asphaltic Concrete หมู่ที่ ๗	โครงการซ่อมสร้างผิวทาง Asphaltic Concrete หมู่ที่ ๗ จุดเริ่มต้นโครงการถนนลาดยางเดิม บ้านเลขที่ ๖๙ หมู่ที่ ๗ สิ้นสุดโครงการเขตวัดป่าอุดมไพรสณฑ์ กว้าง ๔.๐๐ เมตร หนาเฉลี่ย ๔.๐๐ เซนติเมตร ระยะทาง ๑๐๐.๐๐ เมตร หรือพื้นที่ไม่น้อยกว่า ๔๐๐.๐๐ ตารางเมตร ตามแบบ อบต.รอบเมือง เลขที่ ๘/๒๕๖๓ พร้อมป้ายประชาสัมพันธ์โครงการ ๑ ป้าย	๑๖๓,๗๐๐	หมู่ที่ ๗	กองช่าง											
๓๐	ซ่อมสร้างผิวทาง Asphaltic Concrete หมู่ที่ ๑๐	โครงการซ่อมสร้างผิวทาง Asphaltic Concrete หมู่ที่ ๑๐ จุดเริ่มต้นโครงการบ้านนางเตี้ยม วาดสีดา สิ้นสุดโครงการนางสาวดวงใจ แสนประดิษฐ์ กว้าง ๕.๐๐ เมตร หนาเฉลี่ย ๔.๐๐ เซนติเมตร ระยะทาง ๕๒.๐๐ เมตร หรือพื้นที่ไม่น้อยกว่า ๒๖๐.๐๐ ตารางเมตร ตามแบบ อบต.รอบเมือง เลขที่ ๘/๒๕๖๓ พร้อมป้ายประชาสัมพันธ์โครงการ ๑ ป้าย	๑๐๖,๖๐๐	หมู่ที่ ๑๐	กองช่าง											

แบบ ผด.๐๒

๑. ยุทธศาสตร์การพัฒนาด้านโครงสร้างพื้นฐาน

๑.๑ กลยุทธ์ก่อสร้าง/ปรับปรุง/ซ่อมแซม/บำรุงรักษาถนน สะพาน ทางน้ำ ทางระบายน้ำ และที่จอดรถ

(๑) แผนงานอุตสาหกรรมและการโยธา

ที่	โครงการ	รายละเอียดของกิจกรรมที่เกิดขึ้นจากโครงการ	งบประมาณ (บาท)	สถานที่ดำเนินการ	หน่วยงานรับผิดชอบหลัก	พ.ศ. ๒๕๖๕			พ.ศ. ๒๕๖๖								
						ต.ค.	พ.ย.	ธ.ค.	ม.ค.	ก.พ.	มี.ค.	เม.ย.	พ.ค.	มิ.ย.	ก.ค.	ส.ค.	ก.ย.
๓๑	ซ่อมสร้างผิวทาง Asphaltic Concrete หมู่ที่ ๑๑	โครงการซ่อมสร้างผิวทาง Asphaltic Concrete หมู่ที่ ๑๑ จุดเริ่มต้นโครงการนายนาลอง บุญวิเศษ สิ้นสุดโครงการนางแหลม ทอง โสโปกว้าง ๔ เมตร หนาเฉลี่ย ๔ เซนติเมตร ระยะทาง ๑๗๑ เมตร หรือพื้นที่ไม่น้อยกว่า ๖๘๔ ตารางเมตร ตามแบบ อบต.รอบเมือง เลขที่ ๘/๒๕๖๓ พร้อมป้ายประชาสัมพันธ์โครงการ ๑ ป้าย	๒๗๗,๔๐๐	หมู่ที่ ๑๑	กองช่าง											
๓๒	ซ่อมสร้างผิวทาง Asphaltic Concrete หมู่ที่ ๑๔	โครงการซ่อมสร้างผิวทาง Asphaltic Concrete หมู่ที่ ๑๔ (แบ่งเป็น ๒ ช่วง) <u>ช่วงที่ ๑</u> เริ่มต้นโครงการถนนลาดยางเดิม ศาลาประชาคม หมู่ที่ ๑๔ หนองมะนาว สิ้นสุดโครงการบ้านนางเอื้อมไรวรรณ ภาคฤทธิ์ <u>ช่วงที่ ๒</u> จุดเริ่มต้นโครงการบ้านนางเอื้อมไรวรรณ ภาคฤทธิ์ สิ้นสุดโครงการนายศักดิ์ดา แสงพารา_กว้าง ๔ เมตร หนาเฉลี่ย ๔ เซนติเมตร ระยะทาง ๑๙๐ เมตร หรือพื้นที่ไม่น้อยกว่า ๗๖๐ ตารางเมตร ตามแบบ อบต.รอบเมือง เลขที่ ๘/๒๕๖๓	๓๐๔,๔๐๐	หมู่ที่ ๑๔	กองช่าง											
๓๓	ซ่อมสร้างผิวทาง Asphaltic Concrete หมู่ที่ ๑๔	โครงการซ่อมสร้างผิวทาง Asphaltic Concrete หมู่ที่ ๑๔ (แบ่งเป็น ๒ ช่วง) <u>ช่วงที่ ๑</u> เริ่มต้นโครงการสามแยก บ้านเลขที่ ๑๐/๑ หมู่ที่ ๑๔ สิ้นสุดโครงการคลินิคหมอพัฒน์ <u>ช่วงที่ ๒</u> จุดเริ่มต้นโครงการนายทรงศักดิ์ พลเทียร สิ้นสุดโครงการนายสังเวียน ศิริสงกว้าง ๔.๐๐ เมตร หนาเฉลี่ย ๔.๐๐ เซนติเมตร ระยะทาง ๒๙๓.๐๐ เมตร หรือพื้นที่ไม่น้อยกว่า ๑,๑๗๒.๐๐ ตารางเมตร ตามแบบ อบต.รอบเมือง เลขที่ ๘/๒๕๖๓	๔๖๙,๔๐๐	หมู่ที่ ๑๔	กองช่าง											

กลยุทธ์ ๑.๑ ก่อสร้าง/ปรับปรุง/ซ่อมแซม/บำรุงรักษาถนน สะพาน ทางน้ำ ทางระบายน้ำ และที่จอดรถ

แผนงานอุตสาหกรรมและการโยธา

ที่	โครงการ	รายละเอียดของกิจกรรมที่เกิดขึ้นจากโครงการ	งบประมาณ (บาท)	สถานที่ดำเนินการ	หน่วยงานรับผิดชอบหลัก	พ.ศ. ๒๕๖๕			พ.ศ. ๒๕๖๖								
						ต.ค.	พ.ย.	ธ.ค.	ม.ค.	ก.พ.	มี.ค.	เม.ย.	พ.ค.	มิ.ย.	ก.ค.	ส.ค.	ก.ย.
๓๔	ซ่อมสร้างผิวทาง Asphaltic Concrete หมู่ที่ ๑๕	โครงการซ่อมสร้างผิวทาง Asphaltic Concrete หมู่ที่ ๑๕ จุดเริ่มต้นโครงการทางหลวงแผ่นดิน หมายเลข ๒๑๔ สิ้นสุดโครงการศูนย์พัฒนาเด็กเล็กบ้านแก่นทราย กว้าง ๔.๐๐ เมตร หนาเฉลี่ย ๔.๐๐ เซนติเมตร ระยะทาง ๑๓๑.๐๐ เมตร หรือพื้นที่ไม่น้อยกว่า ๕๒๔.๐๐ ตารางเมตร ตามแบบ อบต.รอบเมือง เลขที่ ๘/๒๕๖๓ พร้อมป้ายประชาสัมพันธ์โครงการ ๑ ป้าย	๒๑๓,๓๐๐	หมู่ที่ ๑๕	กองช่าง	→	→	→	→	→	→	→	→	→	→	→
๓๕	ซ่อมสร้างผิวทาง Asphaltic Concrete หมู่ที่ ๑๕	โครงการซ่อมสร้างผิวทาง Asphaltic Concrete หมู่ที่ ๑๕ จุดเริ่มต้นโครงการทางหลวงแผ่นดิน หมายเลข ๒๑๔ บ้านเลขที่ ๘๙ หมู่ที่ ๑๕ สิ้นสุดโครงการที่บ้าน ดต.สมัย ภาคฤทธิ์ บ้านเลขที่ ๖๕ หมู่ที่ ๑๕ กว้าง ๓.๐๐ เมตร หนาเฉลี่ย ๔.๐๐ เซนติเมตร ระยะทาง ๔๐๕.๐๐ เมตร หรือพื้นที่ไม่น้อยกว่า ๑,๒๑๕ ตารางเมตร ตามแบบ อบต.รอบเมือง เลขที่ ๘/๒๕๖๓ พร้อมป้ายประชาสัมพันธ์โครงการ ๑ ป้าย	๔๙๗,๕๐๐	หมู่ที่ ๑๕	กองช่าง	→	→	→	→	→	→	→	→	→	→	→
๓๖	ซ่อมสร้างผิวทาง Asphaltic Concrete หมู่ที่ ๑๖	โครงการซ่อมสร้างผิวทาง Asphaltic Concrete หมู่ที่ ๑๖ (แบ่งเป็น ๒ ช่วง) <u>ช่วงที่ ๑</u> เริ่มต้นโครงการโรงหล่อวัสดุ ร้านรวมเงิน สิ้นสุดโครงการนางสุพรรณี กำเนิดพลอย <u>ช่วงที่ ๒</u> จุดเริ่มต้นโครงการ ร.ต.อ.ทรงศักดิ์ มิตรอุดม สิ้นสุดโครงการบ้านเลขที่ ๒๒๑ หมู่ที่ ๑๖ กว้าง ๓.๐๐-๔.๐๐ เมตร หนาเฉลี่ย ๔.๐๐ เซนติเมตร ระยะทาง ๒๔๖.๐๐ เมตร หรือพื้นที่ไม่น้อยกว่า ๘๓๖.๐๐ ตารางเมตร ตามแบบ อบต.รอบเมือง เลขที่ ๘/๒๕๖๓ พร้อมป้ายประชาสัมพันธ์โครงการ ๑ ป้าย	๓๔๑,๐๐๐	หมู่ที่ ๑๖	กองช่าง	→	→	→	→	→	→	→	→	→	→	→

แบบ ผด.๐๒

๑. ยุทธศาสตร์การพัฒนาด้านโครงสร้างพื้นฐาน

๑.๑ กลยุทธ์ก่อสร้าง/ปรับปรุง/ซ่อมแซม/บำรุงรักษาถนน สะพาน ทางน้ำ ทางระบายน้ำ และที่จอดรถ

(๑) แผนงานอุตสาหกรรมและการโยธา

ที่	โครงการ	รายละเอียดของกิจกรรมที่เกิดขึ้นจากโครงการ	งบประมาณ (บาท)	สถานที่ดำเนินการ	หน่วยงานรับผิดชอบหลัก	พ.ศ. ๒๕๖๕			พ.ศ. ๒๕๖๖								
						ต.ค.	พ.ย.	ธ.ค.	ม.ค.	ก.พ.	มี.ค.	เม.ย.	พ.ค.	มิ.ย.	ก.ค.	ส.ค.	ก.ย.
๓๗	ซ่อมสร้างผิวทาง Asphaltic Concrete หมู่ที่ ๑๘	โครงการซ่อมสร้างผิวทาง Asphaltic Concrete หมู่ที่ ๑๘ จุดเริ่มต้นโครงการเชื่อมถนนบายพาส สายเลี่ยงเมือง (ร้านสมพรอลูมิเนียม) สิ้นสุดโครงการบ้านเลขที่ ๑๔ หมู่ที่ ๑๘ กว้าง ๓.๐๐-๔.๐๐ เมตร หนาเฉลี่ย ๔.๐๐ เซนติเมตร ระยะทาง ๓๔๔.๐๐ เมตร หรือพื้นที่ไม่น้อยกว่า ๑,๒๗๖.๐๐ ตารางเมตร ตามแบบ อบต.รอบเมือง เลขที่ ๘/๒๕๖๓ พร้อมป้ายประชาสัมพันธ์โครงการ ๑ ป้าย	๔๙๘,๖๐๐	หมู่ที่ ๑๘	กองช่าง											
๓๘	ซ่อมสร้างผิวทาง Asphaltic Concrete หมู่ที่ ๑๘	โครงการซ่อมสร้างผิวทาง Asphaltic Concrete หมู่ที่ ๑๘ จุดเริ่มต้นโครงการบ้านพิมพ์พิรัตน์ สิ้นสุดโครงการบ้านผ่องอุดม กว้าง ๕.๐๐ เมตร หนาเฉลี่ย ๔.๐๐ เซนติเมตร ระยะทาง ๒๕๐.๐๐ เมตร หรือพื้นที่ไม่น้อยกว่า ๑,๒๕๐.๐๐ ตารางเมตร ตามแบบ อบต.รอบเมือง เลขที่ ๘/๒๕๖๓ พร้อมป้ายประชาสัมพันธ์โครงการ ๑ ป้าย	๔๙๙,๖๐๐	หมู่ที่ ๑๘	กองช่าง											
๓๙	ซ่อมสร้างผิวทาง Asphaltic Concrete หมู่ที่ ๒๐	โครงการซ่อมสร้างผิวทาง Asphaltic Concrete หมู่ที่ ๒๐ (แบ่งเป็น ๒ ช่วง) <u>ช่วงที่ ๑</u> เริ่มต้นโครงการเขตเทศบาลเมืองร้อยเอ็ด สิ้นสุดโครงการบ้านเลขที่ ๔๔๑ หมู่ที่ ๒๐ <u>ช่วงที่ ๒</u> จุดเริ่มต้นโครงการบ้านเลขที่ ๓๔ หมู่ที่ ๒๐ สิ้นสุดโครงการบ้านสมสุข หมู่ที่ ๒๐ กว้าง ๔.๐๐ เมตร หนาเฉลี่ย ๔.๐๐ เซนติเมตร ระยะทาง ๓๐๙.๐๐ เมตร หรือพื้นที่ไม่น้อยกว่า ๑,๒๓๖.๐๐ ตารางเมตร ตามแบบ อบต.รอบเมือง เลขที่ ๘/๒๕๖๓ พร้อมป้ายประชาสัมพันธ์โครงการ ๑ ป้าย	๔๙๘,๕๐๐	หมู่ที่ ๒๐	กองช่าง											

แบบ ผด.๐๒

๑. ยุทธศาสตร์การพัฒนาด้านโครงสร้างพื้นฐาน

๑.๑ กลยุทธ์ก่อสร้าง/ปรับปรุง/ซ่อมแซม/บำรุงรักษาถนน สะพาน ทางน้ำ ทางระบายน้ำ และที่จอดรถ

(๑) แผนงานอุตสาหกรรมและการโยธา

ที่	โครงการ	รายละเอียดของกิจกรรมที่เกิดขึ้นจากโครงการ	งบประมาณ (บาท)	สถานที่ดำเนินการ	หน่วยงานรับผิดชอบหลัก	พ.ศ. ๒๕๖๕			พ.ศ. ๒๕๖๖								
						ต.ค.	พ.ย.	ธ.ค.	ม.ค.	ก.พ.	มี.ค.	เม.ย.	พ.ค.	มิ.ย.	ก.ค.	ส.ค.	ก.ย.
๔๐	ซ่อมสร้างผิวทาง Asphaltic Concrete หมู่ที่ ๒๐	โครงการซ่อมสร้างผิวทาง Asphaltic Concrete หมู่ที่ ๒๐ จุดเริ่มต้นโครงการบ้านเลขที่ ๕๖ หมู่ที่ ๒๐ สิ้นสุดโครงการ ร.ต.ต. หญิงอนุธิดา บุญโสม กว้าง ๔.๐๐ เมตร หนาเฉลี่ย ๔.๐๐ เซนติเมตร ระยะทาง ๑๘๘.๐๐ เมตร หรือพื้นที่ไม่น้อยกว่า ๗๕๒.๐๐ ตารางเมตร ตามแบบ อบต.รอบเมือง เลขที่ ๘/๒๕๖๓ พร้อมป้ายประชาสัมพันธ์โครงการ ๑ ป้าย	๓๐๔,๗๐๐	หมู่ที่ ๒๐	กองช่าง												

แบบ ผด.๐๒

๑. ยุทธศาสตร์การพัฒนาด้านโครงสร้างพื้นฐาน

๑.๒ กลยุทธ์จัดให้และบำรุงรักษาสาธารณูปโภคให้ทั่วถึงและเพียงพอต่อความต้องการของประชาชน

(๒) แผนงานเคหะและชุมชน

ที่	โครงการ	รายละเอียดของกิจกรรมที่เกิดขึ้นจากโครงการ	งบประมาณ (บาท)	สถานที่ดำเนินการ	หน่วยงานรับผิดชอบหลัก	พ.ศ. ๒๕๖๕			พ.ศ. ๒๕๖๖								
						ต.ค.	พ.ย.	ธ.ค.	ม.ค.	ก.พ.	มี.ค.	เม.ย.	พ.ค.	มิ.ย.	ก.ค.	ส.ค.	ก.ย.
๑	อุดหนุนโครงการขยายเขตประปา หมู่ที่ ๔	เงินอุดหนุนการประปาส่วนภูมิภาคจังหวัดร้อยเอ็ด เป็นค่าขยายเขตประปา หมู่ที่ ๔	๒๐๐,๐๐๐	หมู่ที่ ๔	กองช่าง												
๒	อุดหนุนโครงการขยายเขตไฟฟ้าแรงต่ำ หมู่ที่ ๗	เงินอุดหนุนให้แก่การไฟฟ้าส่วนภูมิภาคจังหวัดร้อยเอ็ด เป็นค่าเขตไฟฟ้าแรงต่ำ หมู่ที่ ๗	๑๐๐,๐๐๐	หมู่ที่ ๗	กองช่าง												
๓	อุดหนุนโครงการขยายเขตไฟฟ้าสาธารณะ หมู่ที่ ๑๖	เงินอุดหนุนให้แก่การไฟฟ้าส่วนภูมิภาคจังหวัดร้อยเอ็ด เป็นค่าขยายเขตไฟฟ้าสาธารณะ หมู่ที่ ๑๖	๑๐๐,๐๐๐	หมู่ที่ ๑๖	กองช่าง												
๔	อุดหนุนโครงการขยายเขตไฟฟ้าสาธารณะ หมู่ที่ ๑๙	เงินอุดหนุนการไฟฟ้าส่วนภูมิภาคจังหวัดร้อยเอ็ด เป็นค่าขยายเขตไฟฟ้าสาธารณะ หมู่ที่ ๑๙	๑๐๐,๐๐๐	หมู่ที่ ๑๙	กองช่าง												
๕	อุดหนุนโครงการขยายเขตไฟฟ้าสาธารณะ หมู่ที่ ๔	เงินอุดหนุนการไฟฟ้าส่วนภูมิภาคจังหวัดร้อยเอ็ด เป็นค่าขยายเขตไฟฟ้าสาธารณะ หมู่ที่ ๔	๑๐๐,๐๐๐	หมู่ที่ ๔	กองช่าง												
๖	อุดหนุนโครงการขยายเขตไฟฟ้าสาธารณะ หมู่ที่ ๑๑	เงินอุดหนุนการไฟฟ้าส่วนภูมิภาคจังหวัดร้อยเอ็ด เป็นค่าขยายเขตไฟฟ้าสาธารณะ หมู่ที่ ๑๑	๑๐๐,๐๐๐	หมู่ที่ ๑๑	กองช่าง												
๗	อุดหนุนโครงการขยายเขตไฟฟ้าสาธารณะ หมู่ที่ ๑๕	เงินอุดหนุนการไฟฟ้าส่วนภูมิภาคจังหวัดร้อยเอ็ด เป็นค่าขยายเขตไฟฟ้าสาธารณะ หมู่ที่ ๑๕	๑๐๐,๐๐๐	หมู่ที่ ๑๕	กองช่าง												

แบบ ผด.๐๒

๒. ยุทธศาสตร์การพัฒนาด้านการบริหารจัดการบ้านเมืองที่ดี

๑.๑ กลยุทธ์การส่งเสริมการบริหารงานแบบบูรณาการ แบบประชารัฐภายใต้หลักการบริหารกิจการบ้านเมืองที่ดี

(๑) แผนงานบริหารงานทั่วไป

ที่	โครงการ	รายละเอียดของกิจกรรมที่เกิดขึ้นจากโครงการ	งบประมาณ (บาท)	สถานที่ดำเนินการ	หน่วยงานรับผิดชอบหลัก	พ.ศ. ๒๕๖๕			พ.ศ. ๒๕๖๖								
						ต.ค.	พ.ย.	ธ.ค.	ม.ค.	ก.พ.	มี.ค.	เม.ย.	พ.ค.	มิ.ย.	ก.ค.	ส.ค.	ก.ย.
๑	จัดประชุมประชาคมระดับท้องถิ่น	ค่าใช้จ่ายในโครงการจัดประชุมประชาคมระดับท้องถิ่น	๑๐,๐๐๐	อบต. รอบเมือง	สำนักปลัด						→	→	→				
๒	เทิดทูนสถาบันชาติ ศาสนา และพระมหากษัตริย์	เพื่อเป็นค่าใช้จ่ายโครงการเทิดทูนสถาบันชาติ ศาสนา และพระมหากษัตริย์ อาทิเช่น การจัดกิจกรรมจิตอาสา โครงการตามแนวทางพระราชดำริฯ	๑๐,๐๐๐	อบต. รอบเมือง	สำนักปลัด	→	→	→	→	→	→	→	→	→	→	→	→
๓	พัฒนาศักยภาพผู้นำท้องถิ่นยุคใหม่	เพื่อเป็นค่าใช้จ่ายในโครงการฝึกอบรมสัมมนาผู้นำท้องถิ่นยุคใหม่	๓๐๐,๐๐๐๐	อบต. รอบเมือง	สำนักปลัด									→	→	→	
๔	อบรม อบต.รอบเมืองใสสะอาด	เพื่อเป็นค่าใช้จ่ายในโครงการอบรม อบต.รอบเมืองใสสะอาด	๑๐,๐๐๐	อบต. รอบเมือง	สำนักปลัด				→	→	→						
๕	ก่อสร้างห้องน้ำภายที่ทำการองค์การบริหารส่วนตำบลรอบเมือง	เพื่อจ่ายเป็นค่าก่อสร้างห้องน้ำภายที่ทำการองค์การบริหารส่วนตำบลรอบเมือง	๔๓๗,๒๐๐	อบต. รอบเมือง	สำนักปลัด	→	→	→	→	→	→	→	→	→	→	→	→
๖	อุดหนุนโครงการศูนย์ปฏิบัติราชการในการช่วยเหลือประชาชนขององค์กรปกครองส่วนท้องถิ่น	เพื่อจ่ายเป็นเงินอุดหนุนให้กับเทศบาลโนนตาลตามโครงการศูนย์ปฏิบัติราชการในการช่วยเหลือประชาชนขององค์กรปกครองส่วนท้องถิ่น อำเภอเมืองร้อยเอ็ด	๒๐,๐๐๐	เทศบาลโนนตาล	สำนักปลัด	→	→	→	→								

แบบ ผด.๐๒

๒. ยุทธศาสตร์การพัฒนาด้านการบริหารจัดการบ้านเมืองที่ดี

๑.๑ กลยุทธ์การส่งเสริมการบริหารงานแบบบูรณาการ แบบประชารัฐภายใต้หลักการบริหารกิจการบ้านเมืองที่ดี

(๑) แผนงานบริหารงานทั่วไป (ต่อ)

ที่	โครงการ	รายละเอียดของกิจกรรมที่เกิดขึ้นจากโครงการ	งบประมาณ (บาท)	สถานที่ดำเนินการ	หน่วยงานรับผิดชอบหลัก	พ.ศ. ๒๕๖๕			พ.ศ. ๒๕๖๖								
						ต.ค.	พ.ย.	ธ.ค.	ม.ค.	ก.พ.	มี.ค.	เม.ย.	พ.ค.	มิ.ย.	ก.ค.	ส.ค.	ก.ย.
๗	จัดงานวัน อปพร.	ค่าใช้จ่ายในโครงการจัดงานวัน อปพร.	๒๐,๐๐๐	อบต. รอบเมือง	สำนักปลัดฯ						→						
๘	ส่งเสริมการบำบัดฟื้นฟูผู้เสพ/ผู้ติดยาเสพติดและส่งเสริมการฝึกอบรมอาชีพให้แก่ผู้ผ่านการบำบัด	เพื่อจ่ายสำหรับการส่งเสริมการบำบัดฟื้นฟูผู้เสพ/ผู้ติดยาเสพติดและส่งเสริมการฝึกอบรมอาชีพให้แก่ผู้ผ่านการบำบัด	๑๓๐,๐๐๐	อำเภอเมืองร้อยเอ็ด	สำนักปลัดฯ				→	→	→	→	→	→	→	→	→
๙	ให้ความรู้ประชาชนด้านการป้องกันและบรรเทาสาธารณภัย	เพื่อจ่ายเป็นค่าใช้จ่ายโครงการให้ความรู้ประชาชนด้านการป้องกันและบรรเทาสาธารณภัย	๒๐,๐๐๐	อบต. รอบเมือง	สำนักปลัด									→	→	→	
๑๐	อุดหนุนศูนย์ความร่วมมือด้านบรรเทาสาธารณภัย	อุดหนุนให้กับเทศบาลเมืองร้อยเอ็ดดำเนินการ	๓๐๐,๐๐๐	เทศบาลเมืองร้อยเอ็ด	สำนักปลัด			→	→	→	→	→	→	→	→	→	
๑๑	ป้องกันและลดอุบัติเหตุทางถนนช่วงเทศกาลปีใหม่	เพื่อจ่ายเป็นค่าใช้จ่ายในการดำเนินโครงการป้องกันและลดอุบัติเหตุทางถนน (เทศกาลปีใหม่)	๖๐,๐๐๐	จุดตรวจสกัดของ อบต. รอบเมือง	สำนักปลัด			→									
๑๒	ป้องกันและลดอุบัติเหตุทางถนนช่วงเทศกาลสงกรานต์	เพื่อจ่ายเป็นค่าใช้จ่ายในการดำเนินโครงการป้องกันและลดอุบัติเหตุทางถนน (เทศกาลสงกรานต์)	๖๐,๐๐๐	จุดตรวจสกัดของ อบต. รอบเมือง	สำนักปลัด							→					

แบบ ผด.๐๒

๔. ยุทธศาสตร์การพัฒนาด้านการศึกษา ศาสนา วัฒนธรรมและนันทนาการ

๑.๑ กลยุทธ์ จัดการศึกษาอย่างทั่วถึงและได้มาตรฐาน

(๑) แผนงานการศึกษา (ต่อ)

ที่	โครงการ	รายละเอียดของกิจกรรมที่เกิดขึ้นจากโครงการ	งบประมาณ (บาท)	สถานที่ดำเนินการ	หน่วยงานรับผิดชอบหลัก	พ.ศ. ๒๕๖๕			พ.ศ. ๒๕๖๖								
						ต.ค.	พ.ย.	ธ.ค.	ม.ค.	ก.พ.	มี.ค.	เม.ย.	พ.ค.	มิ.ย.	ก.ค.	ส.ค.	ก.ย.
๑	จัดนิทรรศการนำเสนอผลงานและส่งเสริมการเรียนรู้	ค่าใช้จ่ายในการจัดงานจัดนิทรรศการนำเสนอผลงานและส่งเสริมการเรียนรู้	๓๐,๐๐๐	อบต. รอบเมือง	กองการศึกษาฯ						→	→					
๒	ส่งเสริมการพัฒนาเด็ก	ค่าใช้จ่ายในโครงการส่งเสริมการพัฒนาเด็ก	๘๐,๐๐๐	อบต. รอบเมือง	กองการศึกษาฯ				→								
๓	แข่งขันกีฬาภายในศูนย์พัฒนาเด็กเล็ก	ค่าใช้จ่ายในการจัดงานแข่งขันกีฬาภายในศูนย์พัฒนาเด็กเล็ก	๕๐,๐๐๐	อบต. รอบเมือง	กองการศึกษาฯ			→	→	→							
๔	จัดงานวันเด็กแห่งชาติ	ค่าใช้จ่ายในการจัดงานวันเด็กแห่งชาติประจำปี พ.ศ. ๒๕๖๖	๘๐,๐๐๐	อบต. รอบเมือง	กองการศึกษาฯ				→								
๕	นำเด็กนักเรียนไปทัศนศึกษาแหล่งเรียนรู้	ค่าใช้จ่ายในการนำเด็กนักเรียนไปทัศนศึกษาแหล่งเรียนรู้	๕๐,๐๐๐	อบต. รอบเมือง	กองการศึกษาฯ					→	→						
๖	ฝึกอบรมคณะกรรมการบริหารสถานศึกษาและบุคลากรในศูนย์พัฒนาเด็กเล็ก	เพื่อจ่ายเป็นค่าวิทยากร ค่าวัสดุและเอกสารในการอบรม ค่าอาหารว่างและเครื่องดื่ม ค่าอาหารกลางวัน ฯลฯ	๓๐,๐๐๐	อบต. รอบเมือง	กองการศึกษาฯ						→	→					
๗	พัฒนาศักยภาพครู	เพื่อจ่ายเป็นค่าใช้จ่ายในโครงการพัฒนาศักยภาพครู	๕๐,๐๐๐	อบต. รอบเมือง	กองการศึกษาฯ				→	→	→						
๘	สนับสนุนค่าใช้จ่ายการบริหารสถานศึกษา	เพื่อจ่ายเป็นค่าสนับสนุนค่าใช้จ่ายการบริหารสถานศึกษาให้แก่ศูนย์พัฒนาเด็กเล็กในสังกัด อบต.รอบเมือง วิธีการขั้นตอนเป็นการเบิกหักผลักส่งเงินเข้าบัญชีเงินฝากธนาคารให้แก่ ศพด. ดังนี้ ๑. ค่าอาหารกลางวัน สำหรับศพด.ตำบลรอบเมือง จำนวน ๑๑๕ คนอัตรามื้อละ ๒๑ บาทต่อคน จำนวน ๒๔๕ วัน เป็นเงินจำนวน ๕๙๑,๖๗๕ บาท ๒. เงินอุดหนุนสำหรับสนับสนุนค่าใช้จ่ายในการจัดการศึกษา แยกเป็น	๘๖๗,๔๐๕	อบต. รอบเมือง	กองการศึกษาฯ	→	→	→	→	→	→	→	→	→	→	→	→

แบบ ผด.๐๒

๔. ยุทธศาสตร์การพัฒนาด้านการศึกษา ศาสนา วัฒนธรรมและนันทนาการ

๑.๑ กลยุทธ์ จัดการศึกษาอย่างทั่วถึงและได้มาตรฐาน

(๑) แผนงานการศึกษา (ต่อ)

ที่	โครงการ	รายละเอียดของกิจกรรมที่เกิดขึ้นจากโครงการ	งบประมาณ (บาท)	สถานที่ดำเนินการ	หน่วยงานรับผิดชอบหลัก	พ.ศ. ๒๕๖๕			พ.ศ. ๒๕๖๖								
						ต.ค.	พ.ย.	ธ.ค.	ม.ค.	ก.พ.	มี.ค.	เม.ย.	พ.ค.	มิ.ย.	ก.ค.	ส.ค.	ก.ย.
	สนับสนุนค่าใช้จ่ายการบริหารสถานศึกษา (ต่อ)	๒.๑ ค่าจัดการเรียนการสอน จำนวน ๑๙๕,๕๐๐ บาท จัดสรรสำหรับเด็กปฐมวัย (อายุ ๒ – ๕ ปี) ในศูนย์พัฒนาเด็กเล็ก สังกัด อบต.รอบเมือง ๒ แห่ง จำนวน ๑๑๕ คน อัตราคนละ ๑,๗๐๐ บาท/ปี ๒.๒ ค่าหนังสือเรียน จำนวน ๑๔,๒๐๐ บาท จัดสรรสำหรับเด็กปฐมวัย (อายุ ๓ – ๕ ปี) ในศูนย์พัฒนาเด็กเล็กสังกัด อบต.รอบเมือง ๒ แห่ง จำนวน ๗๑ คน อัตราคนละ ๒๐๐ บาท/ปี ๒.๓ ค่าอุปกรณ์การเรียน จำนวน ๑๔,๒๐๐ บาท จัดสรรสำหรับเด็กปฐมวัย (๓-๕ ปี) ในศูนย์พัฒนาเด็กเล็ก อบต.รอบเมือง ๒ แห่ง จำนวน ๗๑ คน อัตราคนละ ๒๐๐ บาท/ปี ๒.๔ ค่าเครื่องแบบนักเรียน จำนวน ๒๑,๓๐๐ บาท จัดสรรสำหรับเด็กปฐมวัย (อายุ ๓ – ๕ ปี) ในศูนย์พัฒนาเด็กเล็กสังกัด อบต.รอบเมือง ๒ แห่ง จำนวน๗๑ คน อัตราคนละ ๓๐๐ บาท/ปี ๒.๕ ค่าธรรมเนียมพัฒนาผู้เรียน จำนวน ๓๐,๕๐๐ บาท จัดสรรสำหรับเด็กปฐมวัย (อายุ ๓ – ๕ ปี) ในศพด.สังกัด อบต.รอบเมือง ๒ แห่ง จำนวน ๗๑ คน อัตราคนละ ๔๓๐ บาท/ปี														

แบบ ผด.๐๒

๔. ยุทธศาสตร์การพัฒนาด้านการศึกษา ศาสนา วัฒนธรรมและนันทนาการ

๑.๑ กลยุทธ์ จัดการศึกษาอย่างทั่วถึงและได้มาตรฐาน

(๑) แผนงานการศึกษา (ต่อ)

ที่	โครงการ	รายละเอียดของกิจกรรมที่เกิดขึ้นจากโครงการ	งบประมาณ (บาท)	สถานที่ดำเนินการ	หน่วยงานรับผิดชอบหลัก	พ.ศ. ๒๕๖๕			พ.ศ. ๒๕๖๖								
						ต.ค.	พ.ย.	ธ.ค.	ม.ค.	ก.พ.	มี.ค.	เม.ย.	พ.ค.	มิ.ย.	ก.ค.	ส.ค.	ก.ย.
๙	ก่อสร้างอาคารกีฬาเอนกประสงค์	เพื่อจ่ายเป็นค่าก่อสร้างอาคารกีฬาเอนกประสงค์	๔๙๘,๐๐๐	อบต. รอบเมือง	กองการศึกษาฯ												
๑๐	ต่อเติมหลังคาอาคารศูนย์พัฒนาเด็กเล็ก	เพื่อจ่ายเป็นค่าต่อเติมหลังคาอาคารศูนย์พัฒนาเด็กเล็ก	๖๑,๗๐๐	ศูนย์พัฒนาเด็กเล็กอบต. รอบเมือง	กองการศึกษาฯ												
๑๑	ก่อสร้างถนน คสล. ภายในศูนย์พัฒนาเด็กเล็กตำบลรอบเมือง	เพื่อจ่ายเป็นค่าก่อสร้างถนน คสล.ภายในศูนย์พัฒนาเด็กเล็กตำบลรอบเมือง ตามแบบ อบต.รอบเมืองเลขที่ ๒/๒๕๖๓ พร้อมป้ายประชาสัมพันธ์โครงการ	๒๓๓,๙๐๐	ศูนย์พัฒนาเด็กเล็กอบต. รอบเมือง	กองการศึกษาฯ												
๑๒	ค่าปรับปรุงที่ดินและสิ่งก่อสร้าง	เพื่อจ่ายเป็นค่าปรับปรุงที่ดินและสิ่งก่อสร้าง รวมถึงรายจ่ายเพื่อดัดแปลง ต่อเติมหรือปรับปรุงก่อสร้าง ซึ่งทำให้ที่ดินและสิ่งก่อสร้างมีมูลค่าเพิ่มขึ้น เช่นปรับปรุงอาคารศูนย์พัฒนาเด็กเล็ก ฯลฯ	๕๐๐,๐๐๐	ศูนย์พัฒนาเด็กเล็ก อบต. รอบเมือง	กองการศึกษาฯ												
๑๓	อุดหนุนโครงการอาหารกลางวัน	อุดหนุนสำหรับสนับสนุนอาหารกลางวันให้กับรงเรียนบ้านเปลือย (สามัคคีราษฎร์ประสิทธิ์) จำนวน ๒๐๕,๘๐๐ บาท เพื่อจ่ายเป็นเงินอุดหนุนโครงการอาหารกลางวันให้กับโรงเรียนบ้านเปลือย (สามัคคีราษฎร์ประสิทธิ์) จำนวน ๔๙ คนๆ ละ ๒๑ บาท/คน/วัน รวม ๒๐๐ วัน	๒๐๕,๘๐๐	ศูนย์พัฒนาเด็กเล็ก อบต. รอบเมือง	กองการศึกษาฯ												
๑๔	อุดหนุนโครงการอาหารกลางวัน	อุดหนุนโครงการอาหารกลางวัน โรงเรียนบ้านแก่นทราย จนวน ๓๕๒,๘๐๐ บาท เพื่อจ่ายเป็นเงินอุดหนุนโครงการอาหารกลางวันให้กับโรงเรียนบ้านแก่นทราย จำนวน ๘๔ คนๆ ละ ๒๑ บาท/คน/วัน รวม ๒๐๐ วัน	๓๕๒,๘๐๐	อบต. รอบเมือง	กองการศึกษาฯ												

แบบ ผด.๐๒

๔. ยุทธศาสตร์การพัฒนาด้านการศึกษา ศาสนา วัฒนธรรมและนันทนาการ

๑.๑ กลยุทธ์ จัดการศึกษาอย่างทั่วถึงและได้มาตรฐาน

(๑) แผนงานการศึกษา (ต่อ)

ที่	โครงการ	รายละเอียดของกิจกรรมที่เกิดขึ้นจากโครงการ	งบประมาณ (บาท)	สถานที่ดำเนินการ	หน่วยงานรับผิดชอบหลัก	พ.ศ. ๒๕๖๕			พ.ศ. ๒๕๖๖								
						ต.ค.	พ.ย.	ธ.ค.	ม.ค.	ก.พ.	มี.ค.	เม.ย.	พ.ค.	มิ.ย.	ก.ค.	ส.ค.	ก.ย.
๑๕	จัดการแข่งขันกีฬาต้านยาเสพติด	เพื่อจ่ายเป็นค่าจัดการแข่งขันกีฬาต้านยาเสพติด	๑๐๐,๐๐๐	อบต. รอบเมือง	กองการศึกษาฯ						→	→	→	→			

แบบ ผด.๐๒

๔. ยุทธศาสตร์การพัฒนาด้านการศึกษา ศาสนา วัฒนธรรมและนันทนาการ

๑.๓ กลยุทธ์ ส่งเสริมสนับสนุนการอนุรักษ์ประเพณี และวัฒนธรรมและภูมิปัญญาท้องถิ่น

(๒) แผนงานศาสนา วัฒนธรรมและนันทนการ

ที่	โครงการ	รายละเอียดของกิจกรรมที่เกิดขึ้นจากโครงการ	งบประมาณ (บาท)	สถานที่ดำเนินการ	หน่วยงานดำเนินการ	พ.ศ. ๒๕๖๕			พ.ศ. ๒๕๖๖								
						ต.ค.	พ.ย.	ธ.ค.	ม.ค.	ก.พ.	มี.ค.	เม.ย.	พ.ค.	มิ.ย.	ก.ค.	ส.ค.	ก.ย.
๑	จัดงานบุญบั้งไฟ	เพื่อจ่ายเป็นค่าใช้จ่ายโครงการประเพณีบุญบั้งไฟ	๕๐,๐๐๐	อบต. รอบเมือง	กอง การศึกษาฯ								→				
๒	ประกวดร้องทำนองสรภัญญะ	เพื่อจ่ายเป็นค่าใช้จ่ายโครงการประกวดร้องทำนองสรภัญญะ	๕๐,๐๐๐	อบต. รอบเมือง	กอง การศึกษาฯ	→	→										
๓	ประเพณีลอยกระทง	เพื่อเป็นค่าใช้จ่ายโครงการประเพณีลอยกระทง	๓๐๐,๐๐๐	อบต. รอบเมือง	กอง การศึกษาฯ		→										
๔	ประเพณีวันสงกรานต์ วันครอบครัวและวันผู้สูงอายุ	ค่าใช้จ่ายในโครงการประเพณีวันสงกรานต์วันครอบครัวและวันผู้สูงอายุ	๑๕๐,๐๐๐	อบต. รอบเมือง	กอง การศึกษาฯ							→					
๕	ส่งเสริมประเพณีบุญผะเหวดประจำปีของจังหวัดร้อยเอ็ด	เพื่อจ่ายเป็นค่าใช้จ่ายโครงการส่งเสริมประเพณีบุญผะเหวดประจำปีของจังหวัดร้อยเอ็ด	๑๕,๐๐๐	จังหวัด ร้อยเอ็ด	กอง การศึกษาฯ					→	→						
๖	อบรมคุณธรรมจริยธรรม	เพื่อจ่ายเป็นค่าใช้จ่ายโครงการอบรมคุณธรรมจริยธรรม	๑๐,๐๐๐	อบต. รอบเมือง	กอง การศึกษาฯ						→	→					
๗	อบรมปฏิบัติธรรมกรรมฐาน	เพื่อจ่ายเป็นค่าใช้จ่ายโครงการอบรมปฏิบัติธรรมกรรมฐาน	๒๐,๐๐๐	อบต. รอบเมือง	กอง การศึกษาฯ	→	→										
๘	อุดหนุนโครงการจัดงานประเพณีบุญผะเหวด	เพื่อจ่ายเป็นเงินอุดหนุนโครงการจัดงานประเพณีบุญผะเหวดให้กับที่ทำการปกครองอำเภอเมืองร้อยเอ็ด	๕,๐๐๐	ที่ทำการ อำเภอเมือง ร้อยเอ็ด	กอง การศึกษาฯ					→	→						
๙	อุดหนุนโครงการสมมาน้ำคืนเพ็งเส็งประทีป	เพื่อจ่ายเป็นเงินอุดหนุนให้กับที่ทำการปกครองอำเภอเมืองร้อยเอ็ดในการเข้าร่วมงานประเพณีสมมาน้ำคืนเพ็งเส็งประทีป จังหวัดร้อยเอ็ด	๑๐,๐๐๐	ที่ทำการ อำเภอเมือง ร้อยเอ็ด	กอง การศึกษาฯ		→	→									

แบบ ผด.๐๒

๕. ยุทธศาสตร์การพัฒนาด้านการส่งเสริมการอนุรักษ์ จัดการธรรมชาติและสิ่งแวดล้อม

๑.๑ กลยุทธ์ พัฒนาแหล่งท่องเที่ยว

(๑) แผนงานบริหารงานทั่วไป

ที่	โครงการ	รายละเอียดของกิจกรรมที่เกิดขึ้นจากโครงการ	งบประมาณ (บาท)	สถานที่ดำเนินการ	หน่วยงานรับผิดชอบหลัก	พ.ศ. ๒๕๖๕			พ.ศ. ๒๕๖๖								
						ต.ค.	พ.ย.	ธ.ค.	ม.ค.	ก.พ.	มี.ค.	เม.ย.	พ.ค.	มิ.ย.	ก.ค.	ส.ค.	ก.ย.
๑	ปรับปรุงภูมิทัศน์	เพื่อจ่ายเป็นค่าใช้จ่ายดำเนินโครงการปรับปรุงภูมิทัศน์บริเวณหนองเม็ก หมู่ที่ ๘	๕๐๐,๐๐๐	อบต. รอบเมือง	สำนักปลัดฯ	→											

แบบ ผด.๐๒

๕. ยุทธศาสตร์การพัฒนาด้านการส่งเสริมการอนุรักษ์ จัดการธรรมชาติและสิ่งแวดล้อม

๑.๓ กลยุทธ์ บริหารจัดการลดปริมาณขยะมูลฝอยและกำจัดตามหลักวิชาการรวมทั้งแก้ไขปัญหาสิ่งแวดล้อม

(๒) แผนงานเคหะและชุมชน

ที่	โครงการ	รายละเอียดของกิจกรรมที่เกิดขึ้นจากโครงการ	งบประมาณ (บาท)	สถานที่ดำเนินการ	หน่วยงานรับผิดชอบหลัก	พ.ศ. ๒๕๖๕			พ.ศ. ๒๕๖๖								
						ต.ค.	พ.ย.	ธ.ค.	ม.ค.	ก.พ.	มี.ค.	เม.ย.	พ.ค.	มิ.ย.	ก.ค.	ส.ค.	ก.ย.
๑	บริหารจัดการขยะ	ค่าใช้จ่ายในโครงการบริหารจัดการขยะ เช่นการคัดแยกขยะชุมชน การจัดการขยะเปียกชุมชน ฯลฯ	๑๐๐,๐๐๐	อบต. รอบเมือง	สำนักปลัดฯ	→											

แบบ ผด.๐๒

๖. ยุทธศาสตร์การพัฒนาด้านการส่งเสริมคุณภาพชีวิตและสังคมอยู่ดีมีสุข

๑.๑ กลยุทธ์ ประชาชนมีสุขภาพจิตที่ดี ร่างการสมบูรณ์ แข็งแรง

(๑) แผนงานสาธารณสุข

ที่	โครงการ	รายละเอียดของกิจกรรมที่เกิดขึ้นจากโครงการ	งบประมาณ (บาท)	สถานที่ดำเนินการ	หน่วยงานรับผิดชอบหลัก	พ.ศ. ๒๕๖๕			พ.ศ. ๒๕๖๖								
						ต.ค.	พ.ย.	ธ.ค.	ม.ค.	ก.พ.	มี.ค.	เม.ย.	พ.ค.	มิ.ย.	ก.ค.	ส.ค.	ก.ย.
๑	ขับเคลื่อนสัตว์ปลอดโรค คนปลอดภัยจากโรคพิษสุนัขบ้า	เพื่อจ่ายเป็นค่าใช้จ่ายในการขับเคลื่อนโครงการสัตว์ปลอดโรค คนปลอดภัยจากโรคพิษสุนัขบ้า ตามพระปณิธานศาสตราจารย์ ดร.พลเอกหญิง พลเรือเอกหญิง พลอากาศเอกหญิง สมเด็จพระเจ้าน้องนางเธอ เจ้าฟ้าจุฬาภรณวลัยลักษณ์ อัครราชกุมารี กรมพระศรี สวางควัฒนวรขัตติยราชนารี	๕๐,๐๐๐	อบต. รอบเมือง	สำนักปลัด	→	→	→	→	→	→	→	→	→	→	→
๒	สำรวจจำนวนสัตว์และขึ้นทะเบียนสัตว์	เพื่อจ่ายเป็นค่าสำรวจข้อมูลจำนวนสัตว์และขึ้นทะเบียนสัตว์ตามโครงการสัตว์ปลอดโรค คนปลอดภัยจากโรคพิษสุนัขบ้า ตามพระปณิธาน ศาสตราจารย์ ดร.พลเอกหญิง พลเรือเอกหญิง พลอากาศเอกหญิง สมเด็จพระเจ้าน้องนางเธอเจ้าฟ้าจุฬาภรณวลัยลักษณ์ อัครราชกุมารี กรมพระศรี สวางควัฒนวรขัตติยราชนารี	๑๐,๐๐๐	อบต. รอบเมือง	สำนักปลัด	→	→	→	→	→	→	→	→	→	→	→
๓	ฝึกอบรมและทัศนศึกษาดูงานเพื่อเพิ่มศักยภาพ ของอสม.	เพื่อจ่ายเป็นค่าใช้จ่ายในโครงการพัฒนาศักยภาพ อสม.	๓๐๐,๐๐๐	อบต. รอบเมือง	สำนักปลัด	→	→	→	→	→	→	→	→	→	→	→	→
๔	เงินอุดหนุนสำหรับการดำเนินงานตามแนวทางโครงการพระราชดำริด้านสาธารณสุข	เพื่อจ่ายเป็นเงินอุดหนุนสำหรับการดำเนินงานตามแนวทางโครงการพระราชดำริด้านสาธารณสุข	๔๐๐,๐๐๐	อบต. รอบเมือง	สำนักปลัด	→	→	→	→	→	→	→	→	→	→	→	→

แบบ ผด.๐๒

๖. ยุทธศาสตร์การพัฒนาด้านการส่งเสริมคุณภาพชีวิตและสังคมอยู่ดีมีสุข

๑.๒ กลยุทธ์ จัดสวัสดิการและแก้ไขปัญหาความยากจน

(๒) แผนงานสังคมสงเคราะห์

ที่	โครงการ	รายละเอียดของกิจกรรมที่เกิดขึ้นจากโครงการ	งบประมาณ (บาท)	สถานที่ดำเนินการ	หน่วยงานรับผิดชอบหลัก	พ.ศ. ๒๕๖๕			พ.ศ. ๒๕๖๖								
						ต.ค.	พ.ย.	ธ.ค.	ม.ค.	ก.พ.	มี.ค.	เม.ย.	พ.ค.	มิ.ย.	ก.ค.	ส.ค.	ก.ย.
๑	ก่อสร้างอาคารเอนกประสงค์ผู้สูงอายุ	เพื่อจ่ายเป็นค่าก่อสร้างอาคารเอนกประสงค์ผู้สูงอายุ	๔๙๒,๕๐๐	อบต. รอบเมือง	สำนักปลัด	→											

๖. ยุทธศาสตร์การพัฒนาด้านการส่งเสริมคุณภาพชีวิตและสังคมอยู่ดีมีสุข

๑.๒ กลยุทธ์ จัดสวัสดิการและแก้ไขปัญหาความยากจน

(๓) แผนงานงบกลาง

ที่	โครงการ	รายละเอียดของกิจกรรม	งบประมาณ (บาท)	สถานที่ดำเนินการ	หน่วยงานดำเนินการ	พ.ศ. ๒๕๖๕			พ.ศ. ๒๕๖๖								
						ต.ค.	พ.ย.	ธ.ค.	ม.ค.	ก.พ.	มี.ค.	เม.ย.	พ.ค.	มิ.ย.	ก.ค.	ส.ค.	ก.ย.
๑	เบี้ยยังชีพผู้สูงอายุ	เพื่อจ่ายเป็นเงินเบี้ยยังชีพผู้สูงอายุเพื่อรองรับการจัดสวัสดิการให้แก่ผู้สูงอายุ ๖๐ ปีบริบูรณ์ขึ้นไปที่มีคุณสมบัติครบถ้วน	๑๙,๖๐๐,๐๐๐	อบต. รอบเมือง	สำนักปลัด	→											
๒	เบี้ยยังชีพผู้พิการ	เพื่อจ่ายเป็นเงินเบี้ยยังชีพความพิการให้แก่คนพิการที่มีสิทธิ์ตามหลักเกณฑ์ที่กำหนดไว้ที่ได้แสดงความจำนงโดยการขอขึ้นทะเบียนเพื่อรับเงินเบี้ยความพิการไว้กับองค์กรปกครองส่วนท้องถิ่นแล้ว โดยความพิการมีอายุ ๑๘ ปีขึ้นไป ได้รับเบี้ยความพิการคนละ ๘๐๐ บาทต่อเดือน	๔,๐๐๐,๐๐๐	อบต. รอบเมือง	สำนักปลัด	→											

แบบ ผด.๐๒

๖. ยุทธศาสตร์การพัฒนาด้านการส่งเสริมคุณภาพชีวิตและสังคมอยู่ดีมีสุข

๑.๒ กลยุทธ์ จัดสวัสดิการและแก้ไขปัญหาความยากจน

(๓) แผนงานงบกลาง (ต่อ)

ที่	โครงการ	รายละเอียดของกิจกรรมที่เกิดขึ้นจากโครงการ	งบประมาณ (บาท)	สถานที่ดำเนินการ	หน่วยงานรับผิดชอบหลัก	พ.ศ. ๒๕๖๕			พ.ศ. ๒๕๖๖								
						ต.ค.	พ.ย.	ธ.ค.	ม.ค.	ก.พ.	มี.ค.	เม.ย.	พ.ค.	มิ.ย.	ก.ค.	ส.ค.	ก.ย.
๓	เบี้ยยังชีพผู้ป่วยเอดส์	เพื่อจ่ายเป็นเงินสงเคราะห์เพื่อการยังชีพผู้ป่วยเอดส์ แก่ผู้ป่วยเอดส์ที่แพทย์ได้รับรองและทำการวินิจฉัยแล้ว และรายได้ไม่เพียงพอต่อการยังชีพหรือถูกทอดทิ้งขาดผู้อุปการะดูแล ไม่สามารถประกอบอาชีพเลี้ยงตนเองได้ โดยผู้ป่วยเอดส์ที่มีสิทธิ์จะได้รับเบี้ยยังชีพคนละ ๕๐๐ บาท/เดือน	๖๐,๐๐๐	อบต. รอบเมือง	สำนักปลัด	→											
๔	เงินสำรองจ่าย	เพื่อจ่ายเป็นค่าใช้จ่ายกรณีฉุกเฉินที่มีเหตุสาธารณภัยเกิดขึ้นหรือกรณีการป้องกันและยับยั้งก่อนเกิดสาธารณภัยหรือคาดว่าเกิดสาธารณภัยหรือกรณีฉุกเฉินเพื่อบรรเทาปัญหาความเดือดร้อนของประชาชนเป็นส่วนรวม เช่น การป้องกันและแก้ไขปัญหาอุทกภัย น้ำป่าไหลหลาก แผ่นดินถล่ม ภัยแล้ง ภัยหนาว วาตภัย อัคคีภัย ไฟป่า และหมอกควัน (P.M ๒.๕) เป็นต้น	๓,๐๐๐,๐๐๐	อบต. รอบเมือง	สำนักปลัด	→											

แบบ ผด.๐๒

๖. ยุทธศาสตร์การพัฒนาด้านการส่งเสริมคุณภาพชีวิตและสังคมอยู่ดีมีสุข

๑.๒ กลยุทธ์ จัดสวัสดิการและแก้ไขปัญหาความยากจน

(๓) แผนงานงบกลาง (ต่อ)

ที่	โครงการ	รายละเอียดของกิจกรรม	งบประมาณ (บาท)	สถานที่ดำเนินการ	หน่วยงานดำเนินการ	พ.ศ. ๒๕๖๕			พ.ศ. ๒๕๖๖								
						ต.ค.	พ.ย.	ธ.ค.	ม.ค.	ก.พ.	มี.ค.	เม.ย.	พ.ค.	มิ.ย.	ก.ค.	ส.ค.	ก.ย.
๕	เงินสมทบกองทุนสวัสดิการชุมชน	เพื่อจ่ายเป็นเงินสมทบกองทุนสวัสดิการชุมชน สมทบงบประมาณกองทุนสวัสดิการชุมชน โดยยึดหลักการประชาชนออมหนึ่งส่วน อปท.สมทบหนึ่งส่วนและรัฐบาลสมทบหนึ่งส่วน เป็นการสร้างหลักประกันความมั่นคงของชุมชน ฐานราก และเสริมสร้างความเข้มแข็งของชุมชนในการพัฒนาคุณภาพชีวิตของประชาชนให้ดีขึ้น	๒๐๐,๐๐๐	อบต. รอบเมือง	สำนักปลัด	→	→	→	→	→	→	→	→	→	→	→
๖	เงินสมทบกองทุนหลักประกันสุขภาพ	เพื่อจ่ายเป็นเงินสมทบกองทุนหลักประกันสุขภาพแห่งชาติ	๓๕๐,๐๐๐	อบต. รอบเมือง	สำนักปลัด	→	→	→	→	→	→	→	→	→	→	→	→

แบบ ผด.๐๒/๑

๓. บัญชีจำนวนครุภัณฑ์ วัสดุ สำหรับที่ไม่ได้ดำเนินการจัดทำเป็นโครงการพัฒนาท้องถิ่น

จำนวนครุภัณฑ์ วัสดุไม่ได้ดำเนินการจัดทำเป็นโครงการพัฒนาท้องถิ่น

แผนการดำเนินงาน ประจำปีงบประมาณ พ.ศ.๒๕๖๖

องค์การบริหารส่วนตำบลรอบเมือง

ประเภทครุภัณฑ์

๑. ประเภทครุภัณฑ์ ครุภัณฑ์สำนักงาน

๑.๑ กลยุทธ์ การส่งเสริมการบริหารงานแบบบูรณาการ แบบประชารัฐภายใต้หลักการบริหารกิจการบ้านเมืองที่ดี

(๑) แผนงานบริหารงานทั่วไป งานบริหารงานทั่วไป

ที่	ครุภัณฑ์	รายละเอียดของครุภัณฑ์	งบประมาณ (บาท)	สถานที่ดำเนินการ	หน่วยงานรับผิดชอบหลัก	พ.ศ.๒๕๖๕			พ.ศ.๒๕๖๖								
						ต.ค.	พ.ย.	ธ.ค.	ม.ค.	ก.พ.	มี.ค.	เม.ย.	พ.ค.	มิ.ย.	ก.ค.	ส.ค.	ก.ย.
๑	ตู้เหล็ก	เพื่อจ่ายเป็นค่าจัดซื้อตู้เหล็ก แบบ ๒ บาน จำนวน ๑ ตู้ ราคาตู้ละ ๕,๗๐๐ บาท ซึ่งมีคุณลักษณะดังนี้ -มีมือจับชนิดบิด -มีแผ่นชั้นปรับระดับ ๓ ชิ้น -คุณสมบัติตามมาตรฐานผลิตภัณฑ์อุตสาหกรรม (มอก.) คุณลักษณะและราคากำหนดไว้ในบัญชีราคามาตรฐานครุภัณฑ์ของสำนักงบประมาณ	๕,๗๐๐	อบต. รอบเมือง	สำนักปลัด	→											

๑. ประเภทครุภัณฑ์ครุภัณฑ์ไฟฟ้าและวิทยุ

๑.๑ กลยุทธ์การส่งเสริมการบริหารงานแบบบูรณาการ แบบประชารัฐภายใต้หลักการบริหารกิจการบ้านเมืองที่ดี

(๑) แผนงานบริหารงานทั่วไป งานบริหารงานทั่วไป

แบบ ผด. ๐๒/๑

ที่	ครุภัณฑ์	รายละเอียดของครุภัณฑ์	งบประมาณ (บาท)	สถานที่ดำเนินการ	หน่วยงานรับผิดชอบหลัก	พ.ศ.๒๕๖๕			พ.ศ.๒๕๖๖								
						ต.ค.	พ.ย.	ธ.ค.	ม.ค.	ก.พ.	มี.ค.	เม.ย.	พ.ค.	มิ.ย.	ก.ค.	ส.ค.	ก.ย.
๒	ไมโครโฟนประชุมแบบมีสาย	เพื่อจ่ายเป็นค่าจัดซื้อไมโครโฟนประชุมแบบมีสาย จำนวน ๑ชุด ประกอบด้วย ๑)ไมโครโฟนประธาน ๑ ชุด ๒)ไมโครโฟนผู้เข้าร่วมประชุม ๒๙ ชุด ๓)เครื่องจ่ายกระแสไฟฟ้าให้ชุดประชุม ๑ ชุด ๔)สายสัญญาณพร้อมติดตั้งระบบรางสายสัญญาณ ๑ ชุด เนื่องจากเป็นครุภัณฑ์ที่ไม่มีกำหนดไว้ในบัญชีราคามาตรฐานครุภัณฑ์ จึงตั้งงบประมาณรายจ่ายตามราคาที่ได้มาจากการสืบราคาจากท้องตลาด หรือราคาที่เคยจัดซื้ออย่างประหยัด	๒๑๐,๐๐๐	อบต. รอบเมือง	สำนักปลัด												

แบบ ผด. ๐๒/๑

๑. ประเภทครุภัณฑ์ ครุภัณฑ์คอมพิวเตอร์หรืออิเล็กทรอนิกส์

๑.๑ กลยุทธ์การส่งเสริมการบริหารงานแบบบูรณาการ แบบประชารัฐภายใต้หลักการบริหารกิจการบ้านเมืองที่ดี

(๑) แผนงานบริหารงานทั่วไป งานบริหารงานทั่วไป

ที่	ครุภัณฑ์	รายละเอียดของครุภัณฑ์	งบประมาณ (บาท)	สถานที่ดำเนินการ	หน่วยงานรับผิดชอบหลัก	พ.ศ.๒๕๖๕			พ.ศ.๒๕๖๖								
						ต.ค.	พ.ย.	ธ.ค.	ม.ค.	ก.พ.	มี.ค.	เม.ย.	พ.ค.	มิ.ย.	ก.ค.	ส.ค.	ก.ย.
๓	เครื่องคอมพิวเตอร์	เพื่อจ่ายเป็นค่าจัดซื้อเครื่องคอมพิวเตอร์ เครื่องคอมพิวเตอร์ สำหรับงานประมวลผล แบบที่ ๑ *(จอแสดงภาพขนาดไม่น้อยกว่า ๑๙ นิ้ว) ราคา ๒๒,๐๐๐ บาท คุณลักษณะพื้นฐาน -มีหน่วยประมวลผลกลาง (CPU) ไม่น้อยกว่า ๖ แกนหลัก (๖ core) และ ๑๒ แกนเสมือน (๑๒ Thread) และมีเทคโนโลยีเพิ่มสัญญาณนาฬิกาได้ในกรณีที่ต้องใช้ความสามารถในการประมวลผลสูง (Turbo Boost หรือ Max Boost) โดยมีความเร็วสัญญาณนาฬิกาสูงสุด ไม่น้อยกว่า ๔.๒ GHz จำนวน ๑ หน่วย	๒๒,๐๐๐	อบต. รอบเมือง	สำนักปลัด	→											

แบบ ผด.๐๒/๑

๑. ประเภทครุภัณฑ์ ค่าครุภัณฑ์สำนักงาน

๑.๑ กลยุทธ์ ๑.๑ การส่งเสริมการบริหารงานแบบบูรณาการ แบบประชารัฐภายใต้หลักการบริหารกิจการบ้านเมืองที่ดี

(๑) แผนงานบริหารงานทั่วไป งานบริหารงานคลัง

ที่	ครุภัณฑ์	รายละเอียดของครุภัณฑ์	งบประมาณ (บาท)	สถานที่ดำเนินการ	หน่วยงานรับผิดชอบหลัก	พ.ศ.๒๕๖๕			พ.ศ.๒๕๖๖								
						ต.ค.	พ.ย.	ธ.ค.	ม.ค.	ก.พ.	มี.ค.	เม.ย.	พ.ค.	มิ.ย.	ก.ค.	ส.ค.	ก.ย.
๔	ค่าจัดซื้อเก้าอี้สำนักงาน	เพื่อจ่ายเป็นค่าจัดซื้อเก้าอี้สำนักงาน จำนวน ๑ ตัว ราคาตัวละ ๑,๕๐๐ บาท ซึ่งมีคุณลักษณะดังนี้ -ขาพลาสติก ๕ แฉก มีล้อเลื่อน -มีที่ท้าวแขน ๒ ข้าง -ที่นั่งและพนักพิงหุ้มหนังเทียม เนื่องจากเป็นครุภัณฑ์ที่ไม่มีกำหนดไว้ในบัญชีมาตรฐานครุภัณฑ์ จึงตั้งงบประมาณรายจ่ายตามราคาที่	๑,๕๐๐	อบต. รอบเมือง	กองคลัง												

แบบ ผด.๐๒/๑

๑. ประเภทครุภัณฑ์ ค่าครุภัณฑ์สำนักงาน

๑.๑ กลยุทธ์ การส่งเสริมการบริหารงานแบบบูรณาการ แบบประชารัฐภายใต้หลักการบริหารกิจการบ้านเมืองที่ดี

(๑) แผนงาน บริหารงานทั่วไป งานบริหารงานคลัง

ที่	ครุภัณฑ์	รายละเอียดของครุภัณฑ์	งบประมาณ (บาท)	สถานที่ดำเนินการ	หน่วยงานรับผิดชอบหลัก	พ.ศ.๒๕๖๕			พ.ศ.๒๕๖๖								
						ต.ค.	พ.ย.	ธ.ค.	ม.ค.	ก.พ.	มี.ค.	เม.ย.	พ.ค.	มิ.ย.	ก.ค.	ส.ค.	ก.ย.
						ต.ค.	พ.ย.	ธ.ค.	ม.ค.	ก.พ.	มี.ค.	เม.ย.	พ.ค.	มิ.ย.	ก.ค.	ส.ค.	ก.ย.
๕	ค่าจัดซื้อครุภัณฑ์ตู้เหล็กแบบ ๒ บาน	เพื่อจ่ายเป็นตู้เหล็ก แบบ ๒ บาน ราคาตู้ ๆ ละ ๕,๗๐๐ บาท จำนวน ๔ ตู้ เป็นเงิน ๒๒,๘๐๐ บาท ซึ่งมีคุณลักษณะดังนี้ ๑)มีมือจับชนิดบิด ๒)มีแผ่นชั้นปรับระดับ ๓ ชิ้น ๓)คุณสมบัติมาตรฐานผลิตภัณฑ์อุตสาหกรรม (มอก.) คุณลักษณะและราคาตามเกณฑ์ราคากลางตามบัญชีราคามาตรฐานครุภัณฑ์ของสำนักงบประมาณ เดือนธันวาคม ๒๕๖๔	๒๒,๘๐๐	อบต.รอบเมือง	กองคลัง												

แบบ ผด.๐๒/๑

๑. ประเภทครุภัณฑ์ ค่าครุภัณฑ์สำนักงาน

๑.๑ กลยุทธ์ การส่งเสริมการบริหารงานแบบบูรณาการ แบบประชารัฐภายใต้หลักการบริหารกิจการบ้านเมืองที่ดี

(๑) แผนงานบริหารงานทั่วไป งานบริหารงานคลัง

ที่	ครุภัณฑ์	รายละเอียดของครุภัณฑ์	งบประมาณ (บาท)	สถานที่ดำเนินการ	หน่วยงานรับผิดชอบหลัก	พ.ศ.๒๕๖๕			พ.ศ.๒๕๖๖								
						ต.ค.	พ.ย.	ธ.ค.	ม.ค.	ก.พ.	มี.ค.	เม.ย.	พ.ค.	มิ.ย.	ก.ค.	ส.ค.	ก.ย.
						ต.ค.	พ.ย.	ธ.ค.	ม.ค.	ก.พ.	มี.ค.	เม.ย.	พ.ค.	มิ.ย.	ก.ค.	ส.ค.	ก.ย.
๖	ค่าจัดซื้อโต๊ะทำงาน	เพื่อจ่ายเป็นค่าจัดซื้อโต๊ะทำงาน ขนาดกว้าง ๑๕๐*ลึก ๘๐*สูง ๗๕ เซนติเมตร จำนวน ๑ ตัว ราคาตัวละ ๕,๘๐๐ บาท เนื่องจากเป็นครุภัณฑ์ที่ไม่มีกำหนดไว้ในบัญชีมาตรฐานครุภัณฑ์ จึงตั้งงบประมาณรายจ่ายตามราคาที่ได้มาจากการสืบราคาจากท้องตลาดหรือราคาที่เคยจัดซื้ออย่างประหยัด	๕,๘๐๐	อบต. รอบเมือง	กองคลัง											

แบบ ผด.๐๒/๑

๑. ประเภทครุภัณฑ์ ค่าครุภัณฑ์คอมพิวเตอร์หรืออิเล็กทรอนิกส์

๑.๑ กลยุทธ์ การส่งเสริมการบริหารงานแบบบูรณาการ แบบประชารัฐภายใต้หลักการบริหารกิจการบ้านเมืองที่ดี

(๑) แผนงานบริหารงานทั่วไป งานบริหารงานคลัง

ที่	ครุภัณฑ์	รายละเอียดของครุภัณฑ์	งบประมาณ (บาท)	สถานที่ดำเนินการ	หน่วยงานรับผิดชอบหลัก	พ.ศ.๒๕๖๕			พ.ศ.๒๕๖๖								
						ต.ค.	พ.ย.	ธ.ค.	ม.ค.	ก.พ.	มี.ค.	เม.ย.	พ.ค.	มิ.ย.	ก.ค.	ส.ค.	ก.ย.
๗	เครื่องคอมพิวเตอร์	เพื่อจ่ายเป็นค่าจัดซื้อเครื่องคอมพิวเตอร์สำหรับประมวลผล แบบที่ ๑ (จอแสดงภาพขนาดไม่น้อยกว่า ๑๙ นิ้ว) จำนวน ๑ เครื่อง ราคาเครื่องละ ๒๒,๐๐๐ บาท เป็นเงิน ๒๒,๐๐๐ บาท ซึ่งมีคุณลักษณะพื้นฐาน -มีหน่วยประมวลกลาง (CPU) ไม่น้อยกว่า ๖ แกน หลัก (๖ Core) โดยมีความเร็วสัญญาณนาฬิกาพื้นฐานไม่น้อยกว่า ๓.๐ GHz และมีเทคโนโลยีเพิ่มสัญญาณนาฬิกาได้ในกรณีที่ต้องใช้ความสามารถในการประมวลผลสูง จำนวน ๑ หน่วย -หน่วยประมวลผลกลาง (CPU) มีหน่วยความจำแบบ Cache Memory รวมในระดับ (Level) เดียวกันไม่น้อยกว่า ๙ MB	๒๒,๐๐๐	อบต. รอบเมือง	กองคลัง											

แบบ ผด.๐๒/๑

๑. ประเภทครุภัณฑ์ ค่าครุภัณฑ์คอมพิวเตอร์หรืออิเล็กทรอนิกส์

๑.๑ กลยุทธ์ การส่งเสริมการบริหารงานแบบบูรณาการ แบบประชารัฐภายใต้หลักการบริหารกิจการบ้านเมืองที่ดี

(๑) แผนงานบริหารงานทั่วไป งานบริหารงานคลัง

ที่	ครุภัณฑ์	รายละเอียดของครุภัณฑ์	งบประมาณ (บาท)	สถานที่ดำเนินการ	หน่วยงานรับผิดชอบหลัก	พ.ศ.๒๕๖๕			พ.ศ.๒๕๖๖								
						ต.ค.	พ.ย.	ธ.ค.	ม.ค.	ก.พ.	มี.ค.	เม.ย.	พ.ค.	มิ.ย.	ก.ค.	ส.ค.	ก.ย.
๘	เครื่องพิมพ์เช็ค	เพื่อจ่ายเป็นค่าจัดซื้อเครื่องพิมพ์เช็ค จำนวน ๑ เครื่อง ราคาเครื่องละ ๔๐,๐๐๐ บาท ซึ่งมีคุณลักษณะพื้นฐานดังนี้ -ระบบการพิมพ์ : หัวพิมพ์สามารถปรับระดับความ บาง/หนา ของสมุดคู่ฝากอย่างอัตโนมัติ (Automatic Gap Adjustment) -จำนวนเข็มพิมพ์ : ๒๔ เข็มพิมพ์ -ความเร็วในการพิมพ์ : High Speed Draft ๕๑๐ cps, Draft ๓๐๐ cps, N.L.Q. ๑๕๐ cps, L.Q ๑๐๐ cps -ขนาดตัวอักษรต่อนิ้ว : ๕, ๑๐, ๑๒, ๑๕, ๑๖.๖, ๑๗.๑, ๒๐ cpi	๔๐,๐๐๐	อบต. รอบเมือง	กองคลัง												

แบบ ผด.๐๒/๑

๑. ประเภทครุภัณฑ์ ค่าครุภัณฑ์สำนักงาน

๑.๑ กลยุทธ์ การส่งเสริมการบริหารงานแบบบูรณาการ แบบประชารัฐภายใต้หลักการบริหารกิจการบ้านเมืองที่ดี

(๑) แผนงานการรักษาความสงบภายใน งานเทศกิจ

ที่	ครุภัณฑ์	รายละเอียดของครุภัณฑ์	งบประมาณ (บาท)	สถานที่ดำเนินการ	หน่วยงานรับผิดชอบหลัก	พ.ศ.๒๕๖๕			พ.ศ.๒๕๖๖								
						ต.ค.	พ.ย.	ธ.ค.	ม.ค.	ก.พ.	มี.ค.	เม.ย.	พ.ค.	มิ.ย.	ก.ค.	ส.ค.	ก.ย.
๙	เก้าอี้สำนักงาน	เพื่อจ่ายเป็นค่าจัดซื้อเก้าอี้สำนักงาน จำนวน ๒ ตัว ราคาตัวละ ๑,๕๐๐ บาท เป็นเงิน ๓,๐๐๐ บาท ซึ่งมีคุณลักษณะดังนี้ -ขาพลาสติก ๕ แฉก มีล้อเลื่อน -มีที่ท้าวแขน ๒ ข้าง -ที่นั่งและพนักพิงหุ้มหนังเทียม เนื่องจากเป็นครุภัณฑ์ที่ไม่มีกำหนดไว้ในบัญชีมาตรฐานครุภัณฑ์ จึงตั้งงบประมาณรายจ่ายตามราคาที่ได้มาจากการสืบราคาจากท้องตลาดหรือราคาที่เคยจัดซื้ออย่างประหยัด	๓,๐๐๐	อบต. รอบเมือง	สำนักปลัด	→											
๑๐	ค่าจัดซื้อโต๊ะทำงาน	เพื่อจ่ายเป็นค่าจัดซื้อโต๊ะทำงาน ขนาดกว้าง ๑๕๐*ลึก ๘๐*สูง ๗๕ เซนติเมตร จำนวน ๒ ตัว ราคาตัวละ ๕,๘๐๐ บาท เนื่องจากเป็นครุภัณฑ์ที่ไม่มีกำหนดไว้ในบัญชีมาตรฐานครุภัณฑ์	๑๑,๖๐๐	อบต. รอบเมือง	สำนักปลัด	→											

๑. ประเภทครุภัณฑ์ ค่าครุภัณฑ์สำนักงาน

๑.๑ กลยุทธ์ การส่งเสริมการบริหารงานแบบบูรณาการ แบบประชารัฐภายใต้หลักการบริหารกิจการบ้านเมืองที่ดี

(๑) แผนงานการรักษาความสงบภายใน งานป้องกันและบรรเทาสาธารณภัย

แบบ ผด.๐๒/๑

ที่	ครุภัณฑ์	รายละเอียดของครุภัณฑ์	งบประมาณ (บาท)	สถานที่ดำเนินการ	หน่วยงานรับผิดชอบหลัก	พ.ศ.๒๕๖๕			พ.ศ.๒๕๖๖								
						ต.ค.	พ.ย.	ธ.ค.	ม.ค.	ก.พ.	มี.ค.	เม.ย.	พ.ค.	มิ.ย.	ก.ค.	ส.ค.	ก.ย.
๑๑	ค่าจัดซื้อเก้าอี้สำนักงาน	เพื่อจ่ายเป็นค่าจัดซื้อเก้าอี้สำนักงาน จำนวน ๓ ตัว ราคาตัวละ ๑,๕๐๐ บาท เป็นเงิน ๔,๕๐๐ บาท ซึ่งมีคุณลักษณะดังนี้ -ขาพลาสติก ๕ แฉก มีล้อเลื่อน -มีที่ท้าวแขน ๒ ข้าง -ที่นั่งและพนักพิงหุ้มหนังเทียม เนื่องจากเป็นครุภัณฑ์ที่ไม่มีกำหนดไว้ในบัญชีมาตรฐานครุภัณฑ์ จึงตั้งงบประมาณรายจ่ายตามราคาที่ได้มาจากการสืบราคาจากท้องตลาดหรือราคาที่เคยจัดซื้ออย่างประหยัด	๔,๕๐๐	อบต. รอบเมือง	สำนักปลัด	→											
๑๒	ค่าจัดซื้อโต๊ะทำงาน	เพื่อจ่ายเป็นค่าจัดซื้อโต๊ะทำงาน ขนาดกว้าง ๑๕๐*ลึก ๘๐*สูง ๗๕ เซนติเมตร จำนวน ๑ ตัว ราคาตัวละ ๕,๘๐๐ บาท	๕,๘๐๐	อบต. รอบเมือง	**สำนักปลัด**	→											

แบบ ผด.๐๒/๑

๑. ประเภทครุภัณฑ์ ค่าครุภัณฑ์การเกษตร

๑.๑ กลยุทธ์ การส่งเสริมการบริหารงานแบบบูรณาการ แบบประชารัฐภายใต้หลักการบริหารกิจการบ้านเมืองที่ดี

(๑) แผนงานรักษาความสงบภายใน งานป้องกันและบรรเทาสาธารณภัย

ที่	ครุภัณฑ์	รายละเอียดของครุภัณฑ์	งบประมาณ (บาท)	สถานที่ดำเนินการ	หน่วยงานรับผิดชอบหลัก	พ.ศ.๒๕๖๕			พ.ศ.๒๕๖๖								
						ต.ค.	พ.ย.	ธ.ค.	ม.ค.	ก.พ.	มี.ค.	เม.ย.	พ.ค.	มิ.ย.	ก.ค.	ส.ค.	ก.ย.
๑๓	เลื่อยโซ่ยนต์	เพื่อจ่ายเป็นค่าจัดซื้อเลื่อยโซ่ยนต์จำนวน ๒ เครื่อง เครื่องละ ๑๕,๐๐๐ บาท เครื่องยนต์มีคุณลักษณะดังนี้ -ขนาดไม่น้อยกว่า ๒ แรงม้า -เครื่องยนต์เบนซิน ขนาดรางบังคับโซ่ไม่น้อยกว่า ๑๑.๕ นิ้ว สำหรับการปฏิบัติงานตัดกิ่งไม้ เนื่องจากเป็นครุภัณฑ์ที่ไม่ได้มีกำหนดในบัญชีราคามาตรฐานครุภัณฑ์ของสำนักงบประมาณ จึงตั้งงบประมาณรายจ่ายตามราคาที่ได้จากการสืบราคาจากท้องตลาด หรือราคาที่เคยจัดซื้ออย่างประหยัด	๓๐,๐๐๐	อบต. รอบเมือง	สำนักปลัด	→											

แบบ ผด.๐๒/๑

๑. ประเภทครุภัณฑ์ ค่าครุภัณฑ์สำนักงาน

๑.๑ กลยุทธ์ การส่งเสริมการบริหารงานแบบบูรณาการ แบบประชารัฐภายใต้หลักการบริหารกิจการบ้านเมืองที่ดี

(๑) แผนงาน การศึกษา งานบริหารทั่วไปเกี่ยวกับการศึกษา

ที่	ครุภัณฑ์	รายละเอียดของครุภัณฑ์	งบประมาณ (บาท)	สถานที่ดำเนินการ	หน่วยงานรับผิดชอบหลัก	พ.ศ.๒๕๖๕			พ.ศ.๒๕๖๖								
						ต.ค.	พ.ย.	ธ.ค.	ม.ค.	ก.พ.	มี.ค.	เม.ย.	พ.ค.	มิ.ย.	ก.ค.	ส.ค.	ก.ย.
๑๔	ค่าจัดซื้อตู้เหล็ก	เพื่อจ่ายเป็นค่าจัดซื้อตู้เหล็ก แบบ ๒ บาน ราคา ๕,๗๐๐ บาท จำนวน ๑ ตู้ ซึ่งมีคุณลักษณะพื้นฐาน ๑.มีมือจับชนิดบิด ๒.มีแผ่นชั้นปรับระดับ ๓ ชิ้น ๓.คุณสมบัติมาตรฐานผลิตภัณฑ์อุตสาหกรรม (มอก.)	๕,๗๐๐	อบต. รอบเมือง	กองการศึกษาฯ	→											

๑. ประเภทครุภัณฑ์ ค่าครุภัณฑ์สำนักงาน

๑.๑ กลยุทธ์ การส่งเสริมการบริหารงานแบบบูรณาการ แบบประชารัฐภายใต้หลักการบริหารกิจการบ้านเมืองที่ดี

(๑) แผนงาน การศึกษา งาน ระดับก่อนวัยและประถมศึกษา

ที่	ครุภัณฑ์	รายละเอียดของครุภัณฑ์	งบประมาณ (บาท)	สถานที่ดำเนินการ	หน่วยงานรับผิดชอบหลัก	พ.ศ.๒๕๖๕			พ.ศ.๒๕๖๖								
						ต.ค.	พ.ย.	ธ.ค.	ม.ค.	ก.พ.	มี.ค.	เม.ย.	พ.ค.	มิ.ย.	ก.ค.	ส.ค.	ก.ย.
๑๕	ถังน้ำ	เพื่อจ่ายเป็นค่าจัดซื้อถังน้ำ (แบบพลาสติก ขนาดความจุ ๒,๐๐๐ ลิตร) จำนวน ๒ ถัง ราถังละ ๖,๔๐๐ บาท ซึ่งมีคุณลักษณะดังนี้ ๑) ขนาดที่กำหนดเป็นขนาดที่จุน้ำได้ไม่น้อยกว่า ๒,๐๐๐ ลิตร ๒) คุณสมบัติตามมาตรฐานผลิตภัณฑ์อุตสาหกรรม ๓) ราคาไม่รวมขาตั้ง และไม่รวมค่าติดตั้ง	๑๒,๘๐๐	อบต. รอบเมือง	กองการศึกษาฯ	→											

แบบ ผด.๐๒/๑

๑. ประเภทครุภัณฑ์ ค่าครุภัณฑ์สนาม

๑.๑ กลยุทธ์ การส่งเสริมการบริหารงานแบบบูรณาการ แบบประชารัฐภายใต้หลักการบริหารกิจการบ้านเมืองที่ดี

(๑) แผนงาน การศึกษา งาน ระดับก่อนวัยและประถมศึกษา

ที่	ครุภัณฑ์	รายละเอียดของครุภัณฑ์	งบประมาณ (บาท)	สถานที่ดำเนินการ	หน่วยงานรับผิดชอบหลัก	พ.ศ.๒๕๖๕			พ.ศ.๒๕๖๖								
						ต.ค.	พ.ย.	ธ.ค.	ม.ค.	ก.พ.	มี.ค.	เม.ย.	พ.ค.	มิ.ย.	ก.ค.	ส.ค.	ก.ย.
๑๖	เครื่องเล่นสนามเด็กเล่น	เพื่อจ่ายเป็นค่าจัดซื้อเครื่องเล่นสนามเด็กเล่น สำหรับศูนย์พัฒนาเด็กเล็กตำบลรอบเมือง	๕๐๐,๐๐๐	อบต. รอบเมือง	กองการศึกษาฯ												

แบบ ผด.๐๒/๑

๑. ประเภทครุภัณฑ์ ค่าครุภัณฑ์งานบ้านงานครัว

๑.๑ กลยุทธ์ การส่งเสริมการบริหารงานแบบบูรณาการ แบบประชารัฐภายใต้หลักการบริหารกิจการบ้านเมืองที่ดี

(๑) แผนงาน เคหะและชุมชน งานสวนสาธารณะ

ที่	ครุภัณฑ์	รายละเอียดของครุภัณฑ์	งบประมาณ (บาท)	สถานที่ดำเนินการ	หน่วยงานรับผิดชอบหลัก	พ.ศ.๒๕๖๕			พ.ศ.๒๕๖๖								
						ต.ค.	พ.ย.	ธ.ค.	ม.ค.	ก.พ.	มี.ค.	เม.ย.	พ.ค.	มิ.ย.	ก.ค.	ส.ค.	ก.ย.
๑๗	เครื่องตัดหญ้า	เพื่อจ่ายเป็นค่าจัดซื้อเครื่องตัดหญ้า แบบข้อแข็ง จำนวน ๔ เครื่อง ราคาเครื่องละ ๙,๕๐๐ บาท ซึ่งมีคุณลักษณะดังนี้ แบบข้อแข็งและข้ออ่อน ๑) เป็นเครื่องตัดหญ้าแบบสะพาย ๒) เครื่องยนต์ขนาดไม่น้อยกว่า ๑.๔ แรงม้า ๓)ปริมาตรกระบอกสูบไม่น้อยกว่า ๓๐ ซีซี ๔) พร้อมใบมีด	๓๘,๐๐๐	อบต. รอบเมือง	กองช่าง	→											

แบบ ผด.๐๒/๑

๑. ประเภทครุภัณฑ์ ค่าครุภัณฑ์กีฬา

๑.๑ กลยุทธ์ การส่งเสริมการบริหารงานแบบบูรณาการ แบบประชารัฐภายใต้หลักการบริหารกิจการบ้านเมืองที่ดี

(๑) แผนงาน การศาสนา วัฒนธรรม และนันทนาการ งานกีฬาและนันทนาการ

ที่	ครุภัณฑ์	รายละเอียดของครุภัณฑ์	งบประมาณ (บาท)	สถานที่ดำเนินการ	หน่วยงานรับผิดชอบหลัก	พ.ศ.๒๕๖๕			พ.ศ.๒๕๖๖								
						ต.ค.	พ.ย.	ธ.ค.	ม.ค.	ก.พ.	มี.ค.	เม.ย.	พ.ค.	มิ.ย.	ก.ค.	ส.ค.	ก.ย.
๑๘	เครื่องออกกำลังกาย	เพื่อจ่ายเป็นค่าจัดซื้อเครื่องออกกำลังกายกลางแจ้ง จำนวน ๒ ชุด ที่หนองเม็ก หมู่ที่ ๘ และหนองแล้ง หมู่ที่ ๔ ประกอบด้วย -อุปกรณ์นั่งดึงยกน้ำหนักตัวเองแบบ ๒ ด้าน -อุปกรณ์เดินอากาศแบบ ๒ ด้าน -อุปกรณ์แกว่งตัวบริหารสะโพกแบบ ๒ ด้าน -อุปกรณ์กรรเชียงบกแบบ ๒ ด้าน -อุปกรณ์ย่ำเท้าสลับซ้ายขวาแบบ ๒ ด้าน -อุปกรณ์วิ่งวงรีแบบ ๒ ด้าน -อุปกรณ์เอนปั่นจักรยานแบบ ๒ ด้าน ฯลฯ	๑,๐๐๐,๐๐๐	อบต. รอบเมือง	กองการศึกษาฯ	→											

แบบ ผด.๐๒/๑

๑. ประเภทครุภัณฑ์ ค่าครุภัณฑ์สำนักงาน

๑.๑ กลยุทธ์ การส่งเสริมการบริหารงานแบบบูรณาการ แบบประชารัฐภายใต้หลักการบริหารกิจการบ้านเมืองที่ดี

(๑) แผนงาน อุตสาหกรรมและการโยธา งานบริหารทั่วไปเกี่ยวกับอุตสาหกรรมและการโยธา

ที่	ครุภัณฑ์	รายละเอียดของครุภัณฑ์	งบประมาณ (บาท)	สถานที่ดำเนินการ	หน่วยงานรับผิดชอบหลัก	พ.ศ.๒๕๖๕			พ.ศ.๒๕๖๖								
						ต.ค.	พ.ย.	ธ.ค.	ม.ค.	ก.พ.	มี.ค.	เม.ย.	พ.ค.	มิ.ย.	ก.ค.	ส.ค.	ก.ย.
๑๙	เก้าอี้สำนักงาน	เพื่อจ่ายเป็นค่าจัดซื้อเก้าอี้สำนักงาน จำนวน ๒ ตัว ราคาตัวละ ๑,๕๐๐ บาท เป็นเงิน ๓,๐๐๐ บาท ซึ่งมีคุณลักษณะดังนี้ -ขาพลาสติก ๕ แฉก มีล้อเลื่อน -มีที่ท้าวแขน ๒ ข้าง -ที่นั่งและพนักพิงหุ้มหนังเทียม	๓,๐๐๐	อบต. รอบเมือง	กองช่าง												

แบบ ผด.๐๒/๑

๑. ประเภทครุภัณฑ์ ค่าครุภัณฑ์สำนักงาน

๑.๑ กลยุทธ์ การส่งเสริมการบริหารงานแบบบูรณาการ แบบประชารัฐภายใต้หลักการบริหารกิจการบ้านเมืองที่ดี

(๑) แผนงาน อุตสาหกรรมและการโยธา งาน บริหารทั่วไปเกี่ยวกับอุตสาหกรรมและการโยธา

ที่	ครุภัณฑ์	รายละเอียดของครุภัณฑ์	งบประมาณ (บาท)	สถานที่ดำเนินการ	หน่วยงานรับผิดชอบหลัก	พ.ศ.๒๕๖๕			พ.ศ.๒๕๖๖								
						ต.ค.	พ.ย.	ธ.ค.	ม.ค.	ก.พ.	มี.ค.	เม.ย.	พ.ค.	มิ.ย.	ก.ค.	ส.ค.	ก.ย.
๒๐	เครื่องปรับอากาศ	เพื่อจ่ายเป็นค่าจัดซื้อเครื่องปรับอากาศแบบติดผนัง (ระบบ Inverter) ขนาดไม่น้อยกว่า ๑๘,๐๐๐ บีทียู จำนวน ๓ เครื่อง ราคาเครื่องละ ๒๗,๙๐๐ บาท	๘๓,๗๐๐	อบต. รอบเมือง	กองช่าง												

๑. ประเภทครุภัณฑ์ ค่าครุภัณฑ์การเกษตร

๑.๑ กลยุทธ์ การส่งเสริมการบริหารงานแบบบูรณาการ แบบประชารัฐภายใต้หลักการบริหารกิจการบ้านเมืองที่ดี

(๑) แผนงาน อุตสาหกรรมและการโยธา งานบริหารทั่วไปเกี่ยวกับอุตสาหกรรมและการโยธา

ที่	ครุภัณฑ์	รายละเอียดของครุภัณฑ์	งบประมาณ (บาท)	สถานที่ดำเนินการ	หน่วยงานรับผิดชอบหลัก	พ.ศ.๒๕๖๕			พ.ศ.๒๕๖๖								
						ต.ค.	พ.ย.	ธ.ค.	ม.ค.	ก.พ.	มี.ค.	เม.ย.	พ.ค.	มิ.ย.	ก.ค.	ส.ค.	ก.ย.
๒๑	เลื่อยโซ่ยนต์	เพื่อจ่ายเป็นค่าจัดซื้อเลื่อยโซ่ยนต์ จำนวน ๒ เครื่อง ราคาเครื่องละ ๒๕,๐๐๐ บาท ซึ่งมีคุณลักษณะดังนี้ -ขนาดไม่น้อยกว่า ๓.๑ แรงม้า -แผ่นบังคับบาร์ยาวไม่น้อยกว่า ๑๘ นิ้ว	๕๐,๐๐๐	อบต. รอบเมือง	กองช่าง												

แบบ ผด.๐๒/๑

๑. ประเภทครุภัณฑ์ ค่าครุภัณฑ์วิทยาศาสตร์และการแพทย์

๑.๑ กลยุทธ์ การส่งเสริมการบริหารงานแบบบูรณาการ แบบประชารัฐภายใต้หลักการบริหารกิจการบ้านเมืองที่ดี

(๑) แผนงาน อุตสาหกรรมและการโยธา งาน บริหารทั่วไปเกี่ยวกับอุตสาหกรรมและการโยธา

ที่	ครุภัณฑ์	รายละเอียดของครุภัณฑ์	งบประมาณ (บาท)	สถานที่ดำเนินการ	หน่วยงานรับผิดชอบหลัก	พ.ศ.๒๕๖๕			พ.ศ.๒๕๖๖								
						ต.ค.	พ.ย.	ธ.ค.	ม.ค.	ก.พ.	มี.ค.	เม.ย.	พ.ค.	มิ.ย.	ก.ค.	ส.ค.	ก.ย.
๒๒	เครื่องวัดความเป็นกรดเป็นด่าง	เพื่อจ่ายเป็นค่าจัดซื้อเครื่องวัดความเป็นกรดเป็นด่าง จำนวน ๑ เครื่อง ราคาเครื่องละ ๔๐,๐๐๐ บาท ซึ่งมีคุณลักษณะดังนี้ -เป็นเครื่องมือสำหรับวัดค่าความเป็นกรด-ด่าง ของสารละลายแบบตั้งโต๊ะ -ความสามารถของเครื่องอย่างน้อยสามารถวัดค่าความเป็นกรด-ด่าง ค่าความต่างศักย์ และอุณหภูมิได้ มีจอแสดงค่าการวัดเป็นตัวเลข -สามารถ Calibrate ค่า ph ได้อย่างน้อย ๓ จุด -ระบบชดเชยอุณหภูมิแบบ Manual และ/หรือ แบบอัตโนมัติ	๔๐,๐๐๐	อบต. รอบเมือง	กองช่าง	→											

แบบ ผด.๐๒/๑

๑. ประเภทครุภัณฑ์ ค่าครุภัณฑ์คอมพิวเตอร์และอิเล็กทรอนิกส์

๑.๑ กลยุทธ์ การส่งเสริมการบริหารงานแบบบูรณาการ แบบประชารัฐภายใต้หลักการบริหารกิจการบ้านเมืองที่ดี

(๑) แผนงาน อุตสาหกรรมและการโยธา งาน บริหารทั่วไปเกี่ยวกับอุตสาหกรรมและการโยธา

ที่	ครุภัณฑ์	รายละเอียดของครุภัณฑ์	งบประมาณ (บาท)	สถานที่ดำเนินการ	หน่วยงานรับผิดชอบหลัก	พ.ศ.๒๕๖๕			พ.ศ.๒๕๖๖								
						ต.ค.	พ.ย.	ธ.ค.	ม.ค.	ก.พ.	มี.ค.	เม.ย.	พ.ค.	มิ.ย.	ก.ค.	ส.ค.	ก.ย.
๒๓	เครื่องคอมพิวเตอร์	เพื่อจ่ายเป็นค่าจัดซื้อเครื่องคอมพิวเตอร์สำหรับงานประมวลผล แบบที่ ๒ (จอแสดงภาพขนาดไม่น้อยกว่า ๑๙ นิ้ว) จำนวน ๓ เครื่อง ราคาเครื่องละ ๓๐,๐๐๐ บาท	๙๐,๐๐๐	อบต. รอบเมือง	กองช่าง												

แบบ ผด.๐๒/๑

ประเภทวัสดุ

๑. ประเภทวัสดุงานบ้านงานครัว

๑.๑ กลยุทธ์ การส่งเสริมการบริหารงานแบบบูรณาการ แบบประชารัฐภายใต้หลักการบริหารกิจการบ้านเมืองที่ดี

(๑) แผนงานงานบริหารงานทั่วไป งานบริหารงานทั่วไป

ที่	วัสดุ	รายละเอียดของวัสดุ	งบประมาณ (บาท)	สถานที่ดำเนินการ	หน่วยงานรับผิดชอบหลัก	พ.ศ.๒๕๖๕			พ.ศ.๒๕๖๖								
						ต.ค.	พ.ย.	ธ.ค.	ม.ค.	ก.พ.	มี.ค.	เม.ย.	พ.ค.	มิ.ย.	ก.ค.	ส.ค.	ก.ย.
๑	วัสดุงานบ้านงานครัว	เพื่อจ่ายเป็นวัสดุงานบ้านงานครัว วัสดุคงทน วัสดุสิ้นเปลือง รวมถึง รายจ่ายเพื่อประกอบ ดัดแปลง ต่อเติมหรือปรับปรุงวัสดุ รายจ่ายเพื่อจัดหาสิ่งของที่ใช้ในการซ่อมแซมบำรุงรักษาทรัพย์สินให้สามารถใช้งานได้ตามปกติ รายจ่ายที่ต้องชำระพร้อมกับค่าวัสดุ เช่น ค่าขนส่ง ค่าภาษี ค่าประกันภัย ค่าติดตั้ง เป็นต้น ตามตัวอย่างการจำแนกประเภทรายจ่ายสิ่งของที่จัดเป็นวัสดุ ครุภัณฑ์ หม้อ กระทะ กะละมัง มีดถัง ถาด แก้วน้ำ จานรอง ผงซักฟอก สบู่ น้ำยาดับกลิ่น แปรง ไม้กวาด เข่ง ถ้วย ชาม ส้อม กระติกน้ำร้อน กระติกน้ำแข็ง ถังแก๊สเตา น้ำจืดที่ซื้อจากเอกชน ฯลฯ	๑๕๐,๐๐๐	อบต. รอบเมือง	สำนักปลัด	→										

แบบ ผด.๐๒/๑

๑. ประเภทวัสดุไฟฟ้าและวิทยุ

๑.๑ กลยุทธ์ การส่งเสริมการบริหารงานแบบบูรณาการ แบบประชารัฐภายใต้หลักการบริหารกิจการบ้านเมืองที่ดี

(๑) แผนงานงานบริหารงานทั่วไป งานบริหารงานทั่วไป

ที่	วัสดุ	รายละเอียดของวัสดุ	งบประมาณ (บาท)	สถานที่ดำเนินการ	หน่วยงานรับผิดชอบหลัก	พ.ศ.๒๕๖๕			พ.ศ.๒๕๖๖								
						ต.ค.	พ.ย.	ธ.ค.	ม.ค.	ก.พ.	มี.ค.	เม.ย.	พ.ค.	มิ.ย.	ก.ค.	ส.ค.	ก.ย.
๒	วัสดุไฟฟ้าและวิทยุ	เพื่อจ่ายเป็นค่าวัสดุไฟฟ้าและวิทยุ วัสดุคงทน วัสดุสิ้นเปลือง วัสดุอุปกรณ์ประกอบและอะไหล่ รวมถึงรายจ่ายเพื่อประกอบ ดัดแปลง ต่อเติมหรือปรับปรุงวัสดุ รายจ่ายเพื่อจัดหาสิ่งของที่ใช้ในการซ่อมแซมบำรุงรักษาทรัพย์สิน ให้สามารถใช้งานได้ตามปกติ รายจ่ายที่ต้องชำระพร้อมกับค่าวัสดุ เช่น ค่าขนส่ง ค่าภาษี ค่าประกันภัย ค่าติดตั้ง อาทิเช่น ไมโครโฟน ขาตั้งไมโครโฟน หัวแรงไฟฟ้า เครื่องวัดกระแสไฟฟ้า เครื่องแรงดันไฟฟ้า มาตรสำหรับตรวจวงจรไฟฟ้า เครื่องประจุไฟ ฟิวส์ เทปพันสายไฟฟ้า หลอดไฟฟ้า หลอดไฟ เข็มขัดรัดสายไฟฟ้า ปลั๊กไฟฟ้า สวิตซ์ไฟฟ้า รีซีสเตอร์ มูฟวิ่ง คอยส์ คอนเดนเซอร์ ขาหลอดฟลูออเรสเซนต์ เบรกเกอร์ เครื่องรับโทรทัศน์ จานรับสัญญาณดาวเทียม ดอกลำโพง แผงวงจร ฯลฯ	๑๕,๐๐๐	อบต. รอบเมือง	สำนักปลัด	→										

แบบ ผด.๐๒/๑

๑. ประเภทวัสดุงานบ้านงานครัว

๑.๑ กลยุทธ์ การส่งเสริมการบริหารงานแบบบูรณาการ แบบประชารัฐภายใต้หลักการบริหารกิจการบ้านเมืองที่ดี

(๑) แผนงานงานบริหารงานทั่วไป งานบริหารงานทั่วไป

ที่	วัสดุ	รายละเอียดของวัสดุ	งบประมาณ (บาท)	สถานที่ดำเนินการ	หน่วยงานรับผิดชอบหลัก	พ.ศ.๒๕๖๕			พ.ศ.๒๕๖๖								
						ต.ค.	พ.ย.	ธ.ค.	ม.ค.	ก.พ.	มี.ค.	เม.ย.	พ.ค.	มิ.ย.	ก.ค.	ส.ค.	ก.ย.
๓	วัสดุงานบ้านงานครัว	เพื่อจ่ายเป็นวัสดุงานบ้านงานครัว วัสดุคงทน วัสดุสิ้นเปลือง รวมถึง รายจ่ายเพื่อประกอบ ดัดแปลง ต่อเติมหรือปรับปรุงวัสดุ รายจ่ายเพื่อจัดหาสิ่งของที่ใช้ในการซ่อมแซมบำรุงรักษาทรัพย์สินให้สามารถใช้งานได้ตามปกติ รายจ่ายที่ต้องชำระพร้อมกับค่าวัสดุ เช่น ค่าขนส่ง ค่าภาษี ค่าประกันภัย ค่าติดตั้ง เป็นต้น ตามตัวอย่างการจำแนกประเภทรายจ่ายสิ่งของที่จัดเป็นวัสดุ ครุภัณฑ์ หม้อ กระทะ กะละมัง มีดถัง ถาด แก้วน้ำ จานรอง ผงซักฟอก สบู่ น้ำยาดับกลิ่น แปรง ไม้กวาด เข่ง ถ้วย ชาม ส้อม กระติกน้ำร้อน กระติกน้ำแข็ง ถังแก๊ส เตา น้ำจืดที่ซื้อจากเอกชน ฯลฯ	๔๐,๐๐๐	อบต. รอบเมือง	สำนักปลัด	→										

แบบ ผด.๐๒/๑

๑. ประเภทวัสดุก่อสร้าง

๑.๑ กลยุทธ์ ๑.๑ การส่งเสริมการบริหารงานแบบบูรณาการ แบบประชารัฐภายใต้หลักการบริหารกิจการบ้านเมืองที่ดี

(๑) แผนงานงานบริหารงานทั่วไป งานบริหารงานทั่วไป

ที่	วัสดุ	รายละเอียดของวัสดุ	งบประมาณ (บาท)	สถานที่ดำเนินการ	หน่วยงานรับผิดชอบหลัก	พ.ศ.๒๕๖๕			พ.ศ.๒๕๖๖								
						ต.ค.	พ.ย.	ธ.ค.	ม.ค.	ก.พ.	มี.ค.	เม.ย.	พ.ค.	มิ.ย.	ก.ค.	ส.ค.	ก.ย.
๔	วัสดุก่อสร้าง	เพื่อจ่ายเป็นค่าวัสดุก่อสร้าง วัสดุคงทน วัสดุสิ้นเปลือง วัสดุอุปกรณ์ประกอบและอะไหล่ รวมถึงรายจ่ายเพื่อประกอบดัดแปลง ต่อเติมหรือปรับปรุงวัสดุ รายจ่ายเพื่อจัดหาสิ่งของที่ใช้ในการซ่อมแซมบำรุงรักษาทรัพย์สินให้สามารถใช้งานได้ตามปกติ รายจ่ายที่ต้องชำระพร้อมกับค่าวัสดุ เช่น ค่าขนส่ง ค่าภาษี ค่าประกันภัย ค่าติดตั้ง อาทิ เช่น ค้อน คีม ชะแลง จอบ สิ่ว เสียม ขวาน เทปวัดระยะ เครื่องวัดขนาดเล็ก เช่น ตลับเมตร	๓๐,๐๐๐	อบต. รอบเมือง	สำนักปลัด	→	→	→	→	→	→	→	→	→	→	→
๕	วัสดุยานพาหนะและขนส่ง	เพื่อจ่ายเป็นค่าวัสดุยานพาหนะและขนส่ง วัสดุคงทน วัสดุสิ้นเปลือง วัสดุอุปกรณ์ประกอบและอะไหล่ รวมถึงรายจ่ายเพื่อประกอบ ดัดแปลง ต่อเติม หรือปรับปรุงวัสดุ รายจ่ายเพื่อจัดหาสิ่งของที่ใช้ในการซ่อมแซมบำรุงรักษาทรัพย์สินให้สามารถใช้งานได้ตามปกติ รายจ่ายที่ต้องชำระพร้อมกับค่าวัสดุ เช่น ค่าขนส่ง ค่าภาษี ค่าประกันภัย ค่าติดตั้ง อาทิ เช่น ไขควง ประแจ แม่แรง กุญแจปากตาย คีมล็อค ล็อคเกียร์ น้ำมันเบรก น็อตและสกูร สายไมล์ เพลา ฟิมล์กรองแสง เบาะรถยนต์ เครื่องยนต์ (อะไหล่) ชุดเกียร์รถยนต์ เบรก คลัช พวงมาลัย สายพาน ใบพัด หม้อน้ำ แบตเตอรี่ ฯลฯ	๑๐๐,๐๐๐	อบต. รอบเมือง	สำนักปลัด	→	→	→	→	→	→	→	→	→	→	→

แบบ ผด.๐๒/๑

๑. ประเภทวัสดุเชื้อเพลิงและหล่อลื่น

๑.๑ กลยุทธ์ การส่งเสริมการบริหารงานแบบบูรณาการ แบบประชารัฐภายใต้หลักการบริหารกิจการบ้านเมืองที่ดี

(๑) แผนงานงานบริหารงานทั่วไป งานบริหารงานทั่วไป

ที่	วัสดุ	รายละเอียดของวัสดุ	งบประมาณ (บาท)	สถานที่ดำเนินการ	หน่วยงานรับผิดชอบหลัก	พ.ศ.๒๕๖๕			พ.ศ.๒๕๖๖								
						ต.ค.	พ.ย.	ธ.ค.	ม.ค.	ก.พ.	มี.ค.	เม.ย.	พ.ค.	มิ.ย.	ก.ค.	ส.ค.	ก.ย.
๖	วัสดุเชื้อเพลิงและหล่อลื่น	เพื่อจ่ายเป็นค่าวัสดุเชื้อเพลิงและหล่อลื่น วัสดุสิ้นเปลือง รายจ่ายที่ต้องชำระพร้อมกับค่าวัสดุ เช่น ค่าขนส่ง ค่าภาษี ค่าประกันภัย ค่าติดตั้ง อาทิเช่น แก๊สหุงต้ม น้ำมันเชื้อเพลิง น้ำมันดีเซล น้ำมันก๊าด น้ำมันเบนซิน น้ำมันเตา น้ำมันจารบี น้ำมันเครื่อง ฯลฯ	๘๐๐,๐๐๐	อบต. รอบเมือง	สำนักปลัด	→											

๑. ประเภทวัสดุคอมพิวเตอร์

๑.๑ กลยุทธ์ การส่งเสริมการบริหารงานแบบบูรณาการ แบบประชารัฐภายใต้หลักการบริหารกิจการบ้านเมืองที่ดี

(๑) แผนงานงานบริหารงานทั่วไป งานบริหารงานทั่วไป

ที่	วัสดุ	รายละเอียดของวัสดุ	งบประมาณ (บาท)	สถานที่ดำเนินการ	หน่วยงานรับผิดชอบหลัก	พ.ศ.๒๕๖๕			พ.ศ.๒๕๖๖								
						ต.ค.	พ.ย.	ธ.ค.	ม.ค.	ก.พ.	มี.ค.	เม.ย.	พ.ค.	มิ.ย.	ก.ค.	ส.ค.	ก.ย.
๗	วัสดุคอมพิวเตอร์	เพื่อจ่ายเป็นค่าวัสดุคอมพิวเตอร์ วัสดุคงทน วัสดุสิ้นเปลือง วัสดุอุปกรณ์ประกอบและอะไหล่ รวมถึงรายจ่ายเพื่อประกอบ ดัดแปลง ต่อเติม หรือปรับปรุงวัสดุ รายจ่ายเพื่อจัดหาสิ่งของที่ใช้ในการซ่อมแซมบำรุงรักษาทรัพย์สินให้สามารถใช้งานได้ตามปกติ รายจ่ายที่ต้องชำระพร้อมกับค่าวัสดุ เช่น แผ่นหรือจานบันทึกข้อมูล อุปกรณ์บันทึกข้อมูล (Diskette, Floppy Disk) ตลับผงหมึก สายเคเบิล ฮาร์ดดิสก์ไดร์ฟ ซีดีรอมไดร์ฟ เมาส์ (Mouse) ปริ้นเตอร์ เครื่องกระจายสัญญาณ (Hum) แบบดิสเกตต์ แบบฮาร์ดดิสต์ แบบซีดีรอม แบบออพติคอล ฯลฯ	๓๐,๐๐๐	อบต. รอบเมือง	สำนักปลัด	→											

แบบ ผด.๐๒/๑

๑. ประเภทวัสดุสำนักงาน

๑.๑ กลยุทธ์ การส่งเสริมการบริหารงานแบบบูรณาการ แบบประชารัฐภายใต้หลักการบริหารกิจการบ้านเมืองที่ดี

(๑) แผนงานงานบริหารงานทั่วไป งานบริหารงานคลัง

ที่	ครุภัณฑ์	รายละเอียดของครุภัณฑ์	งบประมาณ (บาท)	สถานที่ดำเนินการ	หน่วยงานรับผิดชอบหลัก	พ.ศ.๒๕๖๕			พ.ศ.๒๕๖๖								
						ต.ค.	พ.ย.	ธ.ค.	ม.ค.	ก.พ.	มี.ค.	เม.ย.	พ.ค.	มิ.ย.	ก.ค.	ส.ค.	ก.ย.
๘	วัสดุสำนักงาน	เพื่อจ่ายเป็นค่าวัสดุสำนักงาน วัสดุคงทน อาทิเช่น หนังสือ เครื่องคิดเลขขนาดเล็ก เครื่องเจาะกระดาษขนาดเล็ก ที่เย็บกระดาษขนาดเล็ก ไม้บรรทัดเหล็ก กรรไกร เก้าอี้พลาสติก แปลงลบกระดานดำ ตรายาง ขาตั้ง (กระดานดำ) ที่ถูพื้น ตะแกรงวางเอกสาร เครื่องตัดโฟม เครื่องตัดกระดาษ เครื่องเย็บกระดาษ กุญแจ ภาพเขียน แผนที่ พระบรมฉายาลักษณ์ แผงปิดประกาศ แผ่นป้ายชื่อสำนักงาน หรือหน่วยงาน แผ่นป้ายจราจรหรือแผ่นป้ายต่างๆ มูลี่, ม่านปรับแสง (ต่อผืน) พรม (ต่อผืน) นาฬิกาตั้งหรือแขวน พระพุทธรูป พระบรมรูปจำลอง กระเป๋า ตาชั่งขนาดเล็ก ฯลฯ วัสดุสิ้นเปลือง อาทิเช่น สมุดประวัติข้าราชการ แบบพิมพ์ ของใช้ในการบรรจุ หีบห่อ น้ำมัน ไข ขี้ผึ้ง น้ำดื่มสำหรับบริการประชาชนในสำนักงาน ฯลฯ	๘๐,๐๐๐	อบต. รอบเมือง	กองคลัง	→										

แบบ ผด.๐๒/๑

๑. ประเภทวัสดุงานบ้านงานครัว

๑.๑ กลยุทธ์ การส่งเสริมการบริหารงานแบบบูรณาการ แบบประชารัฐภายใต้หลักการบริหารกิจการบ้านเมืองที่ดี

(๑) แผนงานงานบริหารงานทั่วไป งานบริหารงานคลัง

ที่	วัสดุ	รายละเอียดของวัสดุ	งบประมาณ (บาท)	สถานที่ดำเนินการ	หน่วยงานรับผิดชอบหลัก	พ.ศ.๒๕๖๕			พ.ศ.๒๕๖๖								
						ต.ค.	พ.ย.	ธ.ค.	ม.ค.	ก.พ.	มี.ค.	เม.ย.	พ.ค.	มิ.ย.	ก.ค.	ส.ค.	ก.ย.
๙	วัสดุงานบ้านงานครัว	เพื่อจ่ายเป็นวัสดุงานบ้านงานครัว วัสดุคงทน วัสดุสิ้นเปลือง รวมถึง รายจ่ายเพื่อประกอบ ดัดแปลง ต่อเติมหรือปรับปรุงวัสดุ รายจ่ายเพื่อจัดหาสิ่งของที่ใช้ในการซ่อมแซมบำรุงรักษาทรัพย์สินให้สามารถใช้งานได้ตามปกติ รายจ่ายที่ต้องชำระพร้อมกับค่าวัสดุ เช่น ค่าขนส่ง ค่าภาษี ค่าประกันภัย ค่าติดตั้ง เป็นต้น ตามตัวอย่างการจำแนกประเภทรายจ่ายสิ่งของที่จัดเป็นวัสดุ ครุภัณฑ์ หม้อ กระทะ กะละมัง มีดถัง ถาด แก้วน้ำ จานรอง ผงซักฟอก สบู่ น้ำยาดับกลิ่น แปรง ไม้กวาด เข่ง ถ้วย ชาม ส้อม กระติกน้ำร้อน กระติกน้ำแข็ง ถังแก๊ส เตา น้ำจืดที่ซื้อจากเอกชน ฯลฯ	๒๐,๐๐๐	อบต. รอบเมือง	กองคลัง	→										

แบบ ผด.๐๒/๑

๑. ประเภทวัสดุยานพาหนะและขนส่ง

๑.๑ กลยุทธ์ การส่งเสริมการบริหารงานแบบบูรณาการ แบบประชารัฐภายใต้หลักการบริหารกิจการบ้านเมืองที่ดี

(๑) แผนงานงานบริหารงานทั่วไป งานบริหารงานคลัง

ที่	วัสดุ	รายละเอียดของวัสดุ	งบประมาณ (บาท)	สถานที่ดำเนินการ	หน่วยงานรับผิดชอบหลัก	พ.ศ.๒๕๖๕			พ.ศ.๒๕๖๖								
						ต.ค.	พ.ย.	ธ.ค.	ม.ค.	ก.พ.	มี.ค.	เม.ย.	พ.ค.	มิ.ย.	ก.ค.	ส.ค.	ก.ย.
๑๐	วัสดุยานพาหนะและขนส่ง	เพื่อจ่ายเป็นค่าวัสดุยานพาหนะและขนส่ง วัสดุคงทน วัสดุสิ้นเปลือง วัสดุอุปกรณ์ประกอบและอะไหล่ รวมถึงรายจ่ายเพื่อประกอบ ดัดแปลง ต่อเติม หรือปรับปรุงวัสดุ รายจ่ายเพื่อจัดหาสิ่งของที่ใช้ในการซ่อมแซมบำรุงรักษาทรัพย์สินให้สามารถใช้งานได้ตามปกติ รายจ่ายที่ต้องชำระพร้อมกับค่าวัสดุ เช่น ค่าขนส่ง ค่าภาษี ค่าประกันภัย ค่าติดตั้ง อาทิเช่น ไขควง ประแจ แม่แรง กุญแจปากตาย คีมล็อค ล็อคเกียร์ น้ำมันเบรก น็อตและสกูร สายไมล์ เพลา ฟิมล์กรองแสง เบาะรถยนต์ เครื่องยนต์ (อะไหล่) ชุดเกียร์รถยนต์ เบรก คลัช พวงมาลัย สายพานใบพัด หม้อน้ำ แบตเตอรี่ ฯลฯ	๒๐,๐๐๐	อบต. รอบเมือง	กองคลัง	→										

แบบ ผด.๐๒/๑

๑. ประเภทวัสดุเชื้อเพลิงและหล่อลื่น

๑.๑ กลยุทธ์ การส่งเสริมการบริหารงานแบบบูรณาการ แบบประชารัฐภายใต้หลักการบริหารกิจการบ้านเมืองที่ดี

(๑) แผนงานงานบริหารงานทั่วไป งานบริหารงานคลัง

ที่	วัสดุ	รายละเอียดของวัสดุ	งบประมาณ (บาท)	สถานที่ดำเนินการ	หน่วยงานรับผิดชอบหลัก	พ.ศ.๒๕๖๕			พ.ศ.๒๕๖๖								
						ต.ค.	พ.ย.	ธ.ค.	ม.ค.	ก.พ.	มี.ค.	เม.ย.	พ.ค.	มิ.ย.	ก.ค.	ส.ค.	ก.ย.
๑๑	วัสดุเชื้อเพลิงและหล่อลื่น	เพื่อจ่ายเป็นค่าวัสดุเชื้อเพลิงและหล่อลื่น วัสดุสิ้นเปลือง รายจ่ายที่ต้องชำระพร้อมกับค่าวัสดุ เช่น ค่าขนส่ง ค่าภาษี ค่าประกันภัย ค่าติดตั้ง อาทิเช่น แก๊สหุงต้ม น้ำมันเชื้อเพลิง น้ำมันดีเซล น้ำมันก๊าด น้ำมันเบนซิน น้ำมันเตา น้ำมันจารบี น้ำมันเครื่อง ฯลฯ	๕๐,๐๐๐	อบต. รอบเมือง	กองคลัง	→										

๑. ประเภทวัสดุคอมพิวเตอร์

๑.๑ กลยุทธ์ การส่งเสริมการบริหารงานแบบบูรณาการ แบบประชารัฐภายใต้หลักการบริหารกิจการบ้านเมืองที่ดี

(๑) แผนงานงานบริหารงานทั่วไป งานบริหารงานคลัง

ที่	วัสดุ	รายละเอียดของวัสดุ	งบประมาณ (บาท)	สถานที่ดำเนินการ	หน่วยงานรับผิดชอบหลัก	พ.ศ.๒๕๖๕			พ.ศ.๒๕๖๖								
						ต.ค.	พ.ย.	ธ.ค.	ม.ค.	ก.พ.	มี.ค.	เม.ย.	พ.ค.	มิ.ย.	ก.ค.	ส.ค.	ก.ย.
๑๒	วัสดุคอมพิวเตอร์	เพื่อจ่ายเป็นค่าวัสดุคอมพิวเตอร์ วัสดุคงทน วัสดุสิ้นเปลือง วัสดุอุปกรณ์ประกอบและอะไหล่ รวมถึงรายจ่ายเพื่อประกอบ ดัดแปลง ต่อเติม หรือปรับปรุงวัสดุ รายจ่ายเพื่อจัดหาสิ่งของที่ใช้ในการซ่อมแซมบำรุงรักษาทรัพย์สินให้สามารถใช้งานได้ตามปกติ รายจ่ายที่ต้องชำระพร้อมกับค่าวัสดุ เช่น แผ่นหรือจานบันทึกข้อมูล อุปกรณ์บันทึกข้อมูล (Diskette, Floppy Disk) ตลับผงหมึก สายเคเบิล ฮาร์ดดิสก์ไดร์ฟ ซีดีรอมไดร์ฟ เมาส์ (Mouse) ปริ้นเตอร์ เครื่องกระจายสัญญาณ (Hum) แบบดิสเกตต์ แบบฮาร์ดดิสต์ แบบซีดีรอม แบบออพติคอล ฯลฯ	๒๐,๐๐๐	อบต. รอบเมือง	กองคลัง	→										

แบบ ผด.๐๒/๑

๑. ประเภทวัสดุเครื่องแต่งกาย

๑.๑ กลยุทธ์ การส่งเสริมการบริหารงานแบบบูรณาการ แบบประชารัฐภายใต้หลักการบริหารกิจการบ้านเมืองที่ดี

(๑) แผนงาน การรักษาความสงบภายใน งานเทศกิจ

ที่	วัสดุ	รายละเอียดของวัสดุ	งบประมาณ (บาท)	สถานที่ดำเนินการ	หน่วยงานรับผิดชอบหลัก	พ.ศ.๒๕๖๕			พ.ศ.๒๕๖๖								
						ต.ค.	พ.ย.	ธ.ค.	ม.ค.	ก.พ.	มี.ค.	เม.ย.	พ.ค.	มิ.ย.	ก.ค.	ส.ค.	ก.ย.
๑๓	วัสดุเครื่องแต่งกาย	เพื่อจ่ายเป็นวัสดุเครื่องแต่งกาย วัสดุคงทน อาทิเช่น เครื่องแบบ/ชุดปฏิบัติงาน เสื้อ กางเกง ผ้าเครื่องหมายต่างๆ ถุงเท้า/ถุงมือ รองเท้า เข็มขัด หมวก ผ้าผูกคอ ฯลฯ	๑๐,๐๐๐	อบต. รอบเมือง	สำนักปลัด	→											

(๒) แผนงานป้องกันและบรรเทาสาธารณภัย งานป้องกันและบรรเทาสาธารณภัย

ที่	วัสดุ	รายละเอียดของวัสดุ	งบประมาณ (บาท)	สถานที่ดำเนินการ	หน่วยงานรับผิดชอบหลัก	พ.ศ.๒๕๖๕			พ.ศ.๒๕๖๖								
						ต.ค.	พ.ย.	ธ.ค.	ม.ค.	ก.พ.	มี.ค.	เม.ย.	พ.ค.	มิ.ย.	ก.ค.	ส.ค.	ก.ย.
๑๔	วัสดุเครื่องแต่งกาย	เพื่อจ่ายเป็นวัสดุเครื่องแต่งกาย วัสดุคงทน อาทิเช่น เครื่องแบบ/ชุดปฏิบัติงาน เสื้อ กางเกง ผ้า เครื่องหมายต่างๆ ถุงเท้า/ถุงมือ รองเท้า เข็มขัด หมวก ผ้าผูกคอ เสื้อสะท้อนแสง เสื้อชูชีพ ชุดดับเพลิงรวมถึงชนิดกันไฟ (ไม่รวมถังออกซิเจน) ฯลฯ	๑๐๐,๐๐๐	อบต. รอบเมือง	สำนักปลัด	→											

แบบ ผด.๐๒/๑

๑. ประเภทวัสดุเครื่องดับเพลิง

๑.๑ กลยุทธ์ การส่งเสริมการบริหารงานแบบบูรณาการ แบบประชารัฐภายใต้หลักการบริหารกิจการบ้านเมืองที่ดี

(๑) แผนงาน การรักษาความสงบภายใน งานป้องกันและบรรเทาสาธารณภัย

ที่	วัสดุ	รายละเอียดของวัสดุ	งบประมาณ (บาท)	สถานที่ดำเนินการ	หน่วยงานรับผิดชอบหลัก	พ.ศ.๒๕๖๕			พ.ศ.๒๕๖๖								
						ต.ค.	พ.ย.	ธ.ค.	ม.ค.	ก.พ.	มี.ค.	เม.ย.	พ.ค.	มิ.ย.	ก.ค.	ส.ค.	ก.ย.
๑๕	วัสดุเครื่องดับเพลิง	เพื่อจ่ายเป็นค่าวัสดุเครื่องดับเพลิง วัสดุคงทน อาทิเช่น วาล์วน้ำดับเพลิง (เชื่อมกับรถดับเพลิง) ท่อสายส่งน้ำ สายดับเพลิง สายดับเพลิง อุปกรณ์ดับไฟป่า (เช่นสายฉีด ถัง ไม้ตบไฟ) ฯลฯ	๑๐๐,๐๐๐	อบต. รอบเมือง	สำนักปลัด	→											

๑. ประเภทวัสดุจราจร

๑.๑ กลยุทธ์ การส่งเสริมการบริหารงานแบบบูรณาการ แบบประชารัฐภายใต้หลักการบริหารกิจการบ้านเมืองที่ดี

(๑) แผนงาน การรักษาความสงบภายใน งานป้องกันและบรรเทาสาธารณภัย

ที่	วัสดุ	รายละเอียดของวัสดุ	งบประมาณ (บาท)	สถานที่ดำเนินการ	หน่วยงานรับผิดชอบหลัก	พ.ศ.๒๕๖๕			พ.ศ.๒๕๖๖								
						ต.ค.	พ.ย.	ธ.ค.	ม.ค.	ก.พ.	มี.ค.	เม.ย.	พ.ค.	มิ.ย.	ก.ค.	ส.ค.	ก.ย.
๑๖	วัสดุจราจร	เพื่อจ่ายเป็นค่าวัสดุจราจร เช่น สัญญาณไฟกระพริบ สัญญาณไฟฉุกเฉิน กรวยจราจร แผงกั้นจราจร ป้ายเดือน แท่นบริเออร์ (แบบพลาสติกและแบบคอนกรีต)	๕๐,๐๐๐	อบต. รอบเมือง	สำนักปลัด	→											

แบบ ผด.๐๒/๑

๑. ประเภทวัสดุสำนักงาน

๑.๑ กลยุทธ์ การส่งเสริมการบริหารงานแบบบูรณาการ แบบประชารัฐภายใต้หลักการบริหารกิจการบ้านเมืองที่ดี

(๑) แผนงานการศึกษา งานบริหารทั่วไปเกี่ยวกับการศึกษา

ที่	วัสดุ	รายละเอียดของวัสดุ	งบประมาณ (บาท)	สถานที่ดำเนินการ	หน่วยงานรับผิดชอบหลัก	พ.ศ.๒๕๖๕			พ.ศ.๒๕๖๖								
						ต.ค.	พ.ย.	ธ.ค.	ม.ค.	ก.พ.	มี.ค.	เม.ย.	พ.ค.	มิ.ย.	ก.ค.	ส.ค.	ก.ย.
๑๗	วัสดุสำนักงาน	เพื่อจ่ายเป็นค่าวัสดุสำนักงาน วัสดุคงทนอาทิเช่น หนังสือ เครื่องคิดเลขขนาดเล็ก ที่เย็บกระดาษขนาดเล็ก ไม้บรรทัดเหล็ก กรรไกร เก้าอี้พลาสติก แปลงลบกระดานดำ ตรายาง ขาตั้ง (กระดานดำ) ที่ถูพื้น ตะแกรงวางเอกสาร เครื่องตัดโฟม เครื่องตัดกระดาษ เครื่องเย็บกระดาษ กุญแจ ภาพเขียน แผนที่พระบรมฉายาลักษณ์ แผงปิดประกาศ แผ่นป้ายชื่อสำนักงาน หรือหน่วยงาน แผ่นป้ายจราจร หรือแผ่นป้ายต่างๆ มูลี่, ม่านปรับแสง (ต่อผืน) พรม (ต่อผืน) นาฬิกาตั้งหรือแขวน พระพุทธรูป พระบรมรูปจำลอง กระเป๋า ตาชั่งขนาดเล็ก ฯลฯ	๘๐,๐๐๐	อบต. รอบเมือง	กองการศึกษาฯ	→											

แบบ ผด.๐๒/๑

๑. ประเภทวัสดุไฟฟ้าและวิทยุ

๑.๑ กลยุทธ์ การส่งเสริมการบริหารงานแบบบูรณาการ แบบประชารัฐภายใต้หลักการบริหารกิจการบ้านเมืองที่ดี

(๑) แผนงานการศึกษา งาน บริหารทั่วไปเกี่ยวกับการศึกษา

ที่	วัสดุ	รายละเอียดของวัสดุ	งบประมาณ (บาท)	สถานที่ดำเนินการ	หน่วยงานรับผิดชอบหลัก	พ.ศ.๒๕๖๕			พ.ศ.๒๕๖๖								
						ต.ค.	พ.ย.	ธ.ค.	ม.ค.	ก.พ.	มี.ค.	เม.ย.	พ.ค.	มิ.ย.	ก.ค.	ส.ค.	ก.ย.
๑๘	วัสดุไฟฟ้าและวิทยุ	เพื่อจ่ายเป็นค่าวัสดุไฟฟ้าและวิทยุ วัสดุคงทน วัสดุสิ้นเปลือง วัสดุอุปกรณ์ประกอบและอะไหล่ รวมถึงรายจ่ายเพื่อประกอบ ดัดแปลง ต่อเติมหรือปรับปรุงวัสดุ รายจ่ายเพื่อจัดหาสิ่งของที่ใช้ในการซ่อมแซมบำรุงรักษาทรัพย์สิน ให้สามารถใช้งานได้ตามปกติ รายจ่ายที่ต้องชำระพร้อมกับค่าวัสดุ เช่น ค่าขนส่ง ค่าภาษี ค่าประกันภัย ค่าติดตั้ง อาทิเช่น ไมโครโฟน ขาตั้งไมโครโฟน หัวแรงไฟฟ้า เครื่องวัดกระแสไฟฟ้า เครื่องแรงดันไฟฟ้า มาตรสำหรับตรวจวงจรไฟฟ้า เครื่องประจุไฟ ฟิวส์ เทปพันสายไฟฟ้า หลอดไฟฟ้า หลอดไฟ เข็มขัดรัดสายไฟฟ้า ปลั๊กไฟฟ้า สวิตซ์ไฟฟ้า รีซีสเตอร์ มูฟวิ่ง คอยส์ คอนเดนเซอร์ ขาหลอดฟลูออเรสเซนซ์ เบรกเกอร์ เครื่องรับโทรทัศน์ จานรับสัญญาณดาวเทียม ดอกลำโพง แผงวงจร ฯลฯ	๕๐,๐๐๐	อบต. รอบเมือง	กองการศึกษาฯ	→										

แบบ ผด.๐๒/๑

๑. ประเภทวัสดุงานบ้านงานครัว

๑.๑ กลยุทธ์ ๑.๑ การส่งเสริมการบริหารงานแบบบูรณาการ แบบประชารัฐภายใต้หลักการบริหารกิจการบ้านเมืองที่ดี

(๑) แผนงานการศึกษา งาน บริหารทั่วไปเกี่ยวกับการศึกษา

ที่	วัสดุ	รายละเอียดของวัสดุ	งบประมาณ (บาท)	สถานที่ดำเนินการ	หน่วยงานรับผิดชอบหลัก	พ.ศ.๒๕๖๕			พ.ศ.๒๕๖๖								
						ต.ค.	พ.ย.	ธ.ค.	ม.ค.	ก.พ.	มี.ค.	เม.ย.	พ.ค.	มิ.ย.	ก.ค.	ส.ค.	ก.ย.
๑๙	วัสดุงานบ้านงานครัว	เพื่อจ่ายเป็นค่าวัสดุงานบ้านงานครัว วัสดุคงทน วัสดุสิ้นเปลือง รวมถึงรายจ่ายเพื่อประกอบ ดัดแปลง ต่อเติม หรือปรับปรุงวัสดุ รายจ่ายเพื่อจัดหาสิ่งของที่ใช้ในการซ่อมแซมบำรุงรักษาทรัพย์สินให้สามารถใช้งานได้ตามปกติ รายจ่ายที่ต้องชำระพร้อมกับค่าวัสดุ เช่น ค่าขนส่ง ค่าภาษี ค่าประกันภัย ค่าติดตั้ง เป็นต้น ตามตัวอย่างการจำแนกประเภทรายจ่ายสิ่งของที่จัดเป็นวัสดุ ครุภัณฑ์ หม้อ กระทะ กะละมัง มีดถัง ถาด แก้วน้ำ จานรอง ผงซักฟอก สบู่ น้ำยาดับกลิ่น แปรง ไม้กวาด เข่ง ถ้วย ชาม ส้อม กระติกน้ำร้อน กระติกน้ำแข็ง ถังแก๊สเตา น้ำจืดที่ซื้อจากเอกชน ฯลฯ	๓๐,๐๐๐	อบต. รอบเมือง	กองการศึกษาฯ	→										

แบบ ผด.๐๒/๑

๑. ประเภทวัสดุการเกษตร

๑.๑ กลยุทธ์ การส่งเสริมการบริหารงานแบบบูรณาการ แบบประชารัฐภายใต้หลักการบริหารกิจการบ้านเมืองที่ดี

(๑) แผนงานการศึกษา งาน บริหารทั่วไปเกี่ยวกับการศึกษา

ที่	วัสดุ	รายละเอียดของวัสดุ	งบประมาณ (บาท)	สถานที่ดำเนินการ	หน่วยงานรับผิดชอบหลัก	พ.ศ.๒๕๖๕			พ.ศ.๒๕๖๖								
						ต.ค.	พ.ย.	ธ.ค.	ม.ค.	ก.พ.	มี.ค.	เม.ย.	พ.ค.	มิ.ย.	ก.ค.	ส.ค.	ก.ย.
๒๐	วัสดุการเกษตร	เพื่อเป็นค่าวัสดุการเกษตร วัสดุคงทน วัสดุสิ้นเปลือง รวมถึงรายจ่ายเพื่อประกอบ ดัดแปลง ต่อเติม หรือปรับปรุงวัสดุ รายจ่ายเพื่อจัดหาสิ่งของที่ใช้ในการซ่อมแซมบำรุงรักษาทรัพย์สินให้สามารถใช้งานได้ตามปกติ รายจ่ายที่ต้องชำระพร้อมกับค่าวัสดุ เช่น ค่าขนส่ง ค่าภาษี ค่าประกันภัย ค่าติดตั้ง อาทิเช่น เคียว สปริงเกลอร์ (Sprinkler) จอบ จาน พรวณ ผานไถ กระทะ คราดซี่พรวนดิน กระชัง ปุ๋ย ยาป้องกันและกำจัดศัตรูพืชและสัตว์ อาหารพืชและสัตว์ วัสดุเพาะชำ อุปกรณ์ขยายพันธุ์ ฯลฯ	๒๐,๐๐๐	อบต. รอบเมือง	กองการศึกษาฯ	→										

แบบ ผด.๐๒/๑

๑. ประเภทวัสดุงานบ้านงานครัว

๑.๑ กลยุทธ์ การส่งเสริมการบริหารงานแบบบูรณาการ แบบประชารัฐภายใต้หลักการบริหารกิจการบ้านเมืองที่ดี

(๑) แผนงานการศึกษา งานระดับก่อนวัยเรียนและประถมศึกษา

ที่	วัสดุ	รายละเอียดของวัสดุ	งบประมาณ (บาท)	สถานที่ดำเนินการ	หน่วยงานรับผิดชอบหลัก	พ.ศ.๒๕๖๕			พ.ศ.๒๕๖๖								
						ต.ค.	พ.ย.	ธ.ค.	ม.ค.	ก.พ.	มี.ค.	เม.ย.	พ.ค.	มิ.ย.	ก.ค.	ส.ค.	ก.ย.
๒๑	วัสดุงานบ้านงานครัว	เพื่อจ่ายเป็นค่าวัสดุงานบ้านงานครัว วัสดุคงทน วัสดุสิ้นเปลือง รวมถึงรายจ่ายเพื่อประกอบ ดัดแปลง ต่อเติม หรือปรับปรุงวัสดุ รายจ่ายเพื่อจัดหาสิ่งของที่ใช้ในการซ่อมแซมบำรุงรักษาทรัพย์สินให้สามารถใช้งานได้ตามปกติ รายจ่ายที่ต้องชำระพร้อมกับค่าวัสดุ เช่น ค่าขนส่ง ค่าภาษี ค่าประกันภัย ค่าติดตั้ง เป็นต้น ตามตัวอย่างการจำแนกประเภทรายจ่ายสิ่งของที่จัดเป็นวัสดุ ครุภัณฑ์ หม้อ กระทะ กะละมัง มีดถัง ถาด แก้วน้ำ จานรอง ผงซักฟอก สบู่ น้ำยาดับกลิ่น แปรง ไม้กวาด เข่ง ถ้วย ชาม ส้อม กระติกน้ำร้อน กระติกน้ำแข็ง ถังแก๊สเตา น้ำจืดที่ซื้อจากเอกชน ฯลฯ	๔๗๕,๒๓๐	อบต. รอบเมือง	กองการศึกษาฯ	→										

แบบ ผด.๐๒/๑

๑. ประเภทวัสดุคอมพิวเตอร์

๑.๑ กลยุทธ์ การส่งเสริมการบริหารงานแบบบูรณาการ แบบประชารัฐภายใต้หลักการบริหารกิจการบ้านเมืองที่ดี

(๑) แผนงานการศึกษา งาน บริหารทั่วไปเกี่ยวกับการศึกษา

ที่	วัสดุ	รายละเอียดของวัสดุ	งบประมาณ (บาท)	สถานที่ดำเนินการ	หน่วยงานรับผิดชอบหลัก	พ.ศ.๒๕๖๕			พ.ศ.๒๕๖๖								
						ต.ค.	พ.ย.	ธ.ค.	ม.ค.	ก.พ.	มี.ค.	เม.ย.	พ.ค.	มิ.ย.	ก.ค.	ส.ค.	ก.ย.
๒๒	วัสดุคอมพิวเตอร์	เพื่อจ่ายเป็นค่าวัสดุคอมพิวเตอร์ วัสดุคงทน วัสดุสิ้นเปลือง วัสดุอุปกรณ์ประกอบและอะไหล่ รวมถึงรายจ่ายเพื่อประกอบ ดัดแปลง ต่อเติม หรือปรับปรุงวัสดุ รายจ่ายเพื่อจัดหาสิ่งของที่ใช้ในการซ่อมแซมบำรุงรักษาทรัพย์สินให้สามารถใช้งานได้ตามปกติ รายจ่ายที่ต้องชำระพร้อมกับค่าวัสดุ เช่น แผ่นหรือจานบันทึกข้อมูล อุปกรณ์บันทึกข้อมูล (Diskette, Floppy Disk) ตลับผงหมึก สายเคเบิล ฮาร์ดดิสก์ไดร์ฟ ซีดีรอมไดร์ฟ เมาส์ (Mouse) ปริ้นเตอร์ เครื่องกระจายสัญญาณ (Hum) แบบดิสเกตต์ แบบฮาร์ดดิสต์ แบบซีดีรอม แบบออพติคอล ฯลฯ	๑๐,๐๐๐	อบต. รอบเมือง	กองการศึกษาฯ	→										

แบบ ผด.๐๒/๑

๑. ประเภทวัสดุวิทยาศาสตร์หรือการแพทย์

๑.๑ กลยุทธ์ การส่งเสริมการบริหารงานแบบบูรณาการ แบบประชารัฐภายใต้หลักการบริหารกิจการบ้านเมืองที่ดี

(๑) แผนงานสาธารณสุข งานบริการสาธารณสุขและงานสาธารณสุขอื่น

ที่	วัสดุ	รายละเอียดของวัสดุ	งบประมาณ (บาท)	สถานที่ดำเนินการ	หน่วยงานรับผิดชอบหลัก	พ.ศ.๒๕๖๕			พ.ศ.๒๕๖๖								
						ต.ค.	พ.ย.	ธ.ค.	ม.ค.	ก.พ.	มี.ค.	เม.ย.	พ.ค.	มิ.ย.	ก.ค.	ส.ค.	ก.ย.
๒๓	วัสดุวิทยาศาสตร์หรือการแพทย์	เพื่อจ่ายเป็นค่าวัสดุคงทน วัสดุสิ้นเปลือง รายจ่ายที่ต้องชำระพร้อมกับค่าวัสดุ เช่น ค่าขนส่ง ค่าภาษี ค่าประกันภัย ทรายอะเบท น้ำยาพ่นหมอกควัน เวชภัณฑ์ แอลกอฮอล์ ฯลฯ	๕๐๐,๐๐๐	อบต. รอบเมือง	สำนักปลัด	→											

๑. ประเภทวัสดุงานบ้านงานครัว

๑.๑ กลยุทธ์ การส่งเสริมการบริหารงานแบบบูรณาการ แบบประชารัฐภายใต้หลักการบริหารกิจการบ้านเมืองที่ดี

(๑) แผนงานสาธารณสุข งานบริการสาธารณสุขและงานสาธารณสุขอื่น

ที่	วัสดุ	รายละเอียดของวัสดุ	งบประมาณ (บาท)	สถานที่ดำเนินการ	หน่วยงานรับผิดชอบหลัก	พ.ศ.๒๕๖๕			พ.ศ.๒๕๖๖								
						ต.ค.	พ.ย.	ธ.ค.	ม.ค.	ก.พ.	มี.ค.	เม.ย.	พ.ค.	มิ.ย.	ก.ค.	ส.ค.	ก.ย.
๒๔	วัสดุงานบ้านงานครัว	เพื่อจ่ายเป็นค่าวัสดุงานบ้านงานครัว ที่มีลักษณะโดยสภาพไม่คงทนถาวรหรือตามปกติมีอายุการใช้งานไม่ยืนนาน สิ้นเปลือง หมดไป หรือเปลี่ยนสภาพไปในระยะเวลาอันสั้น ได้แก่ วัสดุคงทน วัสดุสิ้นเปลือง วัสดุอุปกรณ์ประกอบและอะไหล่ รายจ่ายที่ต้องชำระพร้อมกับค่าวัสดุ เช่น ค่าขนส่ง ค่าภาษี ค่าประกันภัย ค่าติดตั้ง เป็นต้น เช่น เข่งพลาสติก ถังขยะ ฯลฯ	๕๐,๐๐๐	อบต. รอบเมือง	สำนักปลัด	→											

แบบ ผด.๐๒/๑

๑. ประเภทวัสดุเครื่องแต่งกาย

๑.๑ กลยุทธ์ การส่งเสริมการบริหารงานแบบบูรณาการ แบบประชารัฐภายใต้หลักการบริหารกิจการบ้านเมืองที่ดี

(๑) แผนงาน เคหะและชุมชน งานกำจัดขยะมูลฝอยและสิ่งปฏิกูล

ที่	วัสดุ	รายละเอียดของวัสดุ	งบประมาณ (บาท)	สถานที่ดำเนินการ	หน่วยงานรับผิดชอบหลัก	พ.ศ.๒๕๖๕			พ.ศ.๒๕๖๖								
						ต.ค.	พ.ย.	ธ.ค.	ม.ค.	ก.พ.	มี.ค.	เม.ย.	พ.ค.	มิ.ย.	ก.ค.	ส.ค.	ก.ย.
๒๕	วัสดุเครื่องแต่งกาย	เพื่อจ่ายเป็นวัสดุงานบ้านงานครัว ที่มีลักษณะโดยสภาพไม่คงทนถาวรหรือตามปกติมีอายุการใช้งานไม่ยืนนาน สิ้นเปลือง หมดไป หรือเปลี่ยนสภาพไปในระยะเวลาอันสั้น ได้แก่ วัสดุคงทน วัสดุสิ้นเปลือง วัสดุอุปกรณ์ประกอบและอะไหล่ รายจ่ายที่ต้องชำระพร้อมกับค่าวัสดุ เช่น ค่าขนส่ง ค่าภาษี ค่าประกันภัย ค่าติดตั้ง เป็นต้น เช่น เสื้อ กางเกง ถุงมือ ถุงเท้า รองเท้า เสื้อสะท้อนแสง ฯลฯ	๕๐,๐๐๐	อบต. รอบเมือง	สำนักปลัด	→											

๑. ประเภทวัสดุสำนักงาน

๑.๑ กลยุทธ์ การส่งเสริมการบริหารงานแบบบูรณาการ แบบประชารัฐภายใต้หลักการบริหารกิจการบ้านเมืองที่ดี

(๑) แผนงานอุตสาหกรรมและการโยธา งานบริหารทั่วไปเกี่ยวกับอุตสาหกรรมและการโยธา

ที่	วัสดุ	รายละเอียดของวัสดุ	งบประมาณ (บาท)	สถานที่ดำเนินการ	หน่วยงานรับผิดชอบหลัก	พ.ศ.๒๕๖๕			พ.ศ.๒๕๖๖								
						ต.ค.	พ.ย.	ธ.ค.	ม.ค.	ก.พ.	มี.ค.	เม.ย.	พ.ค.	มิ.ย.	ก.ค.	ส.ค.	ก.ย.
๒๖	วัสดุสำนักงาน	เพื่อจ่ายเป็นค่าวัสดุสำนักงาน วัสดุคงทน อาทิ เช่น หนังสือ เครื่องคิดเลขขนาดเล็ก เครื่องเจาะกระดาษขนาดเล็ก ที่เย็บกระดาษขนาดเล็ก ไม้บรรทัดเหล็ก กรรไกร เก้าอี้พลาสติก แปลงลบกระดานดำ ตรายาง ขาตั้ง (กระดานดำ) ที่ถูพื้น ตะแกรงวางเอกสาร เครื่องตัดโฟม	๑๐๐,๐๐๐	อบต. รอบเมือง	กองช่าง	→											

แบบ ผด.๐๒/๑

๑. ประเภทวัสดุไฟฟ้าและวิทยุ

๑.๑ กลยุทธ์ ๑.๑ การส่งเสริมการบริหารงานแบบบูรณาการ แบบประชารัฐภายใต้หลักการบริหารกิจการบ้านเมืองที่ดี

(๑) แผนงานอุตสาหกรรมและการโยธา งานบริหารทั่วไปเกี่ยวกับอุตสาหกรรมและการโยธา

ที่	วัสดุ	รายละเอียดของวัสดุ	งบประมาณ (บาท)	สถานที่ดำเนินการ	หน่วยงานรับผิดชอบหลัก	พ.ศ.๒๕๖๕			พ.ศ.๒๕๖๖								
						ต.ค.	พ.ย.	ธ.ค.	ม.ค.	ก.พ.	มี.ค.	เม.ย.	พ.ค.	มิ.ย.	ก.ค.	ส.ค.	ก.ย.
๒๗	วัสดุไฟฟ้าและวิทยุ	เพื่อจ่ายเป็นค่าวัสดุไฟฟ้าและวิทยุ วัสดุคงทน วัสดุสิ้นเปลือง วัสดุอุปกรณ์ประกอบและอะไหล่ รวมถึงรายจ่ายเพื่อประกอบ ดัดแปลง ต่อเติมหรือปรับปรุงวัสดุ รายจ่ายเพื่อจัดหาสิ่งของที่ใช้ในการซ่อมแซมบำรุงรักษาทรัพย์สิน ให้สามารถใช้งานได้ตามปกติ รายจ่ายที่ต้องชำระพร้อมกับค่าวัสดุ เช่น ค่าขนส่ง ค่าภาษี ค่าประกันภัย ค่าติดตั้ง อาทิเช่น ไมโครโฟน ขาตั้งไมโครโฟน หัวแรงไฟฟ้า เครื่องวัดกระแสไฟฟ้า เครื่องแรงดันไฟฟ้า มาตรสำหรับตรวจวงจรไฟฟ้า เครื่องประจุไฟ ฟิวส์ เทปพันสายไฟฟ้า หลอดไฟฟ้า หลอดไฟ เข็มขัดรัดสายไฟฟ้า ปลั๊กไฟฟ้า สวิตซ์ไฟฟ้า รีซีสเตอร์ มูฟวิ่ง คอยส์ คอนเดนเซอร์ ขาหลอดฟลูออเรสเซนซ์ เบรกเกอร์ เครื่องรับโทรทัศน์ จานรับสัญญาณดาวเทียม ดอกลำโพง แผงวงจร ฯลฯ	๕๐๐,๐๐๐	อบต. รอบเมือง	กองช่าง	→										

แบบ ผด.๐๒/๑

๑. ประเภทวัสดุงานบ้านงานครัว

๑.๑ กลยุทธ์ การส่งเสริมการบริหารงานแบบบูรณาการ แบบประชารัฐภายใต้หลักการบริหารกิจการบ้านเมืองที่ดี

(๑) แผนงาน อุตสาหกรรมและการโยธา งานบริหารทั่วไปเกี่ยวกับอุตสาหกรรมและการโยธา

ที่	วัสดุ	รายละเอียดของวัสดุ	งบประมาณ (บาท)	สถานที่ดำเนินการ	หน่วยงานรับผิดชอบหลัก	พ.ศ.๒๕๖๕			พ.ศ.๒๕๖๖								
						ต.ค.	พ.ย.	ธ.ค.	ม.ค.	ก.พ.	มี.ค.	เม.ย.	พ.ค.	มิ.ย.	ก.ค.	ส.ค.	ก.ย.
๒๘	วัสดุงานบ้านงานครัว	เพื่อจ่ายเป็นค่าวัสดุงานบ้านงานครัว วัสดุคงทน วัสดุสิ้นเปลือง รวมถึง รายจ่ายเพื่อประกอบ ดัดแปลง ต่อเติมหรือปรับปรุงวัสดุ รายจ่ายเพื่อจัดหาสิ่งของที่ใช้ในการซ่อมแซมบำรุงรักษาทรัพย์สินให้สามารถใช้งานได้ตามปกติ รายจ่ายที่ต้องชำระพร้อมกับค่าวัสดุ เช่น ค่าขนส่ง ค่าภาษี ค่าประกันภัย ค่าติดตั้ง เป็นต้น ตามตัวอย่างการจำแนกประเภทรายจ่ายสิ่งของที่จัดเป็นวัสดุ ครุภัณฑ์ หม้อ กระทะ กะละมัง มีดถังถาด แก้วน้ำ จานรอง ผงซักฟอก สบู่ น้ำยาดับกลิ่น แปรง ไม้กวาด เข่ง ถ้วย ชาม ส้อม กระติกน้ำร้อน กระติกน้ำแข็ง ถังแก๊ส เตาน้ำจืดที่ซื้อจากเอกชน ฯลฯ	๕๐,๐๐๐	อบต. รอบเมือง	กองช่าง	→										

แบบ ผด.๐๒/๑

๑. ประเภทวัสดุก่อสร้าง

๑.๑ กลยุทธ์ การส่งเสริมการบริหารงานแบบบูรณาการ แบบประชารัฐภายใต้หลักการบริหารกิจการบ้านเมืองที่ดี

(๑) แผนงาน อุตสาหกรรมและการโยธา งานบริหารทั่วไปเกี่ยวกับอุตสาหกรรมและการโยธา

ที่	วัสดุ	รายละเอียดของวัสดุ	งบประมาณ (บาท)	สถานที่ดำเนินการ	หน่วยงานรับผิดชอบหลัก	พ.ศ.๒๕๖๕			พ.ศ.๒๕๖๖								
						ต.ค.	พ.ย.	ธ.ค.	ม.ค.	ก.พ.	มี.ค.	เม.ย.	พ.ค.	มิ.ย.	ก.ค.	ส.ค.	ก.ย.
๒๙	วัสดุก่อสร้าง	เพื่อจ่ายเป็นค่าวัสดุงานก่อสร้าง วัสดุคงทน วัสดุสิ้นเปลือง รวมถึงรายจ่ายเพื่อประกอบ ดัดแปลง ต่อเติมหรือปรับปรุงวัสดุรายจ่ายเพื่อจัดหาสิ่งของที่ใช้ในการซ่อมแซมบำรุงรักษาทรัพย์สินให้สามารถใช้งานได้ตามปกติ รายจ่ายที่ต้องชำระพร้อมกับค่าวัสดุ เช่นค่าขนส่ง ค่าภาษี ค่าประกันภัย ค่าติดตั้ง เป็นต้น เช่น ไม้ต่างๆ ค้อน สี ทินเนอร์ ปูน อุปกรณ์ประปา ท่อต่างๆ	๕๐๐,๐๐๐	อบต. รอบเมือง	กองช่าง	→										

๑. ประเภทวัสดุยานพาหนะและขนส่ง

๑.๑ กลยุทธ์ การส่งเสริมการบริหารงานแบบบูรณาการ แบบประชารัฐภายใต้หลักการบริหารกิจการบ้านเมืองที่ดี

(๑) แผนงาน อุตสาหกรรมและการโยธา งานบริหารทั่วไปเกี่ยวกับอุตสาหกรรมและการโยธา

ที่	วัสดุ	รายละเอียดของวัสดุ	งบประมาณ (บาท)	สถานที่ดำเนินการ	หน่วยงานรับผิดชอบหลัก	พ.ศ.๒๕๖๕			พ.ศ.๒๕๖๖								
						ต.ค.	พ.ย.	ธ.ค.	ม.ค.	ก.พ.	มี.ค.	เม.ย.	พ.ค.	มิ.ย.	ก.ค.	ส.ค.	ก.ย.
๓๐	วัสดุยานพาหนะและขนส่ง	เพื่อจ่ายเป็นค่าวัสดุยานพาหนะและขนส่ง วัสดุคงทน วัสดุสิ้นเปลือง วัสดุอุปกรณ์ประกอบและอะไหล่ รวมถึงรายจ่ายเพื่อประกอบ ดัดแปลง ต่อเติม หรือปรับปรุงวัสดุ รายจ่ายเพื่อจัดหาสิ่งของที่ใช้ในการซ่อมแซมบำรุงรักษาทรัพย์สินให้สามารถใช้งานได้ตามปกติ รายจ่ายที่ต้องชำระพร้อมกับค่าวัสดุ เช่น ค่าขนส่ง ค่าภาษี ค่าประกันภัย ค่าติดตั้ง อาทิเช่น ไขควง ประแจ แม่แรง กุญแจปากตาย คีมล็อค ล็อคเกียร์ น้ำมันเบรก น๊อตและสกูร สายไมล์ เพลา ฟิมล์กรองแสง เบาะรถยนต์ เครื่องยนต์ (อะไหล่) ชุดเกียร์รถยนต์ เบรก คลัช พวงมาลัย สายพานใบพัด หม้อน้ำ แบตเตอรี่ ฯลฯ	๑๐๐,๐๐๐	อบต. รอบเมือง	กองช่าง	→										

แบบ ผด.๐๒/๑

๑. ประเภทวัสดุเชื้อเพลิงและหล่อลื่น

๑.๑ กลยุทธ์ การส่งเสริมการบริหารงานแบบบูรณาการ แบบประชารัฐภายใต้หลักการบริหารกิจการบ้านเมืองที่ดี

(๑) แผนงาน อุตสาหกรรมและการโยธา งานบริหารทั่วไปเกี่ยวกับอุตสาหกรรมและการโยธา

ที่	วัสดุ	รายละเอียดของวัสดุ	งบประมาณ (บาท)	สถานที่ดำเนินการ	หน่วยงานรับผิดชอบหลัก	พ.ศ.๒๕๖๕			พ.ศ.๒๕๖๖								
						ต.ค.	พ.ย.	ธ.ค.	ม.ค.	ก.พ.	มี.ค.	เม.ย.	พ.ค.	มิ.ย.	ก.ค.	ส.ค.	ก.ย.
๓๑	วัสดุเชื้อเพลิงและหล่อลื่น	เพื่อจ่ายเป็นค่าวัสดุเชื้อเพลิงและหล่อลื่น วัสดุสิ้นเปลือง รายจ่ายที่ต้องชำระพร้อมกับค่าวัสดุ เช่น ค่าขนส่ง ค่าภาษี ค่าประกันภัย ค่าติดตั้ง อาทิเช่น แก๊สหุงต้ม น้ำมันเชื้อเพลิง น้ำมันดีเซล น้ำมันก๊าด น้ำมันเบนซิน น้ำมันเตา น้ำมันจารบี น้ำมันเครื่อง ฯลฯ	๒๔๐,๐๐๐	อบต. รอบเมือง	กองช่าง	→											

๑. ประเภทวัสดุวิทยาศาสตร์หรือการแพทย์

๑.๑ กลยุทธ์ การส่งเสริมการบริหารงานแบบบูรณาการ แบบประชารัฐภายใต้หลักการบริหารกิจการบ้านเมืองที่ดี

(๑) แผนงาน อุตสาหกรรมและการโยธา งานบริหารทั่วไปเกี่ยวกับอุตสาหกรรมและการโยธา

ที่	วัสดุ	รายละเอียดของวัสดุ	งบประมาณ (บาท)	สถานที่ดำเนินการ	หน่วยงานรับผิดชอบหลัก	พ.ศ.๒๕๖๕			พ.ศ.๒๕๖๖								
						ต.ค.	พ.ย.	ธ.ค.	ม.ค.	ก.พ.	มี.ค.	เม.ย.	พ.ค.	มิ.ย.	ก.ค.	ส.ค.	ก.ย.
๓๒	วัสดุวิทยาศาสตร์หรือการแพทย์	เพื่อจ่ายเป็นค่าวัสดุวิทยาศาสตร์หรือการแพทย์ วัสดุคงทน วัสดุสิ้นเปลือง รวมถึงรายจ่ายเพื่อประกอบ ดัดแปลง ต่อเติมหรือปรับปรุงวัสดุ รายจ่ายเพื่อจัดหาสิ่งของที่ใช้ในการซ่อมแซมบำรุงรักษาทรัพย์สินให้สามารถใช้งานได้ตามปกติ รายจ่ายที่ต้องชำระพร้อมกับค่าวัสดุ เช่น ค่าขนส่ง ค่าภาษี ค่าประกันภัย อาทิ คลอรีน สารส้ม ฯลฯ	๑๕๐,๐๐๐	อบต. รอบเมือง	กองช่าง	→											

แบบ ผด.๐๒/๑

๑. ประเภทวัสดุโฆษณาและเผยแพร่

๑.๑ กลยุทธ์ การส่งเสริมการบริหารงานแบบบูรณาการ แบบประชารัฐภายใต้หลักการบริหารกิจการบ้านเมืองที่ดี

(๑) แผนงาน อุตสาหกรรมและการโยธา งานบริหารทั่วไปเกี่ยวกับอุตสาหกรรมและการโยธา

ที่	วัสดุ	รายละเอียดของวัสดุ	งบประมาณ (บาท)	สถานที่ดำเนินการ	หน่วยงานรับผิดชอบหลัก	พ.ศ.๒๕๖๕			พ.ศ.๒๕๖๖								
						ต.ค.	พ.ย.	ธ.ค.	ม.ค.	ก.พ.	มี.ค.	เม.ย.	พ.ค.	มิ.ย.	ก.ค.	ส.ค.	ก.ย.
๓๓	วัสดุโฆษณาและเผยแพร่	เพื่อจ่ายเป็นค่าวัสดุโฆษณาและเผยแพร่ ประเภทวัสดุคงทน อาทิเช่น ขาตั้งกล้อง ขาตั้งเขียนภาพ กล่องและระวิงใส่ฟิล์มภาพยนตร์ เครื่องกรอเทป เลนส์ซูม กระเป๋าใส่กล้องถ่ายรูป ป้ายไฟแจ้งเตือนแบบล้อลาก ป้ายประชาสัมพันธ์ ฯลฯ และวัสดุสิ้นเปลือง อาทิเช่น พู่กัน สี กระดาษเขียนโปสเตอร์ ฟิล์ม เมมโมรีการ์ด ฟิล์มไลด์ แถบบันทึกเสียง	๕๐,๐๐๐	อบต. รอบเมือง	กองช่าง	→											

แบบ ผด.๐๑

ส่วนที่ ๒ บัญชีโครงการ/กิจกรรม

๑. บัญชีสรุปจำนวนโครงการพัฒนาท้องถิ่น กิจกรรมและงบประมาณ

กรณีก่อหนี้ผูกพันไว้ก่อนสิ้นปีงบประมาณ

สรุปโครงการพัฒนาท้องถิ่น กิจกรรมและงบประมาณ

แผนการดำเนินงาน ประจำปีงบประมาณ พ.ศ. ๒๕๖๖

องค์การบริหารส่วนตำบลรอบเมือง

ยุทธศาสตร์/แนวทางการพัฒนา	กลยุทธ์	แผนงาน	โครงการที่ดำเนินการ	คิดเป็นร้อยละของโครงการที่ทั้งหมด	จำนวนงบประมาณ	คิดเป็นร้อยละของงบประมาณทั้งหมด	หน่วยงานที่รับผิดชอบหลัก
๑. ยุทธศาสตร์ด้านโครงสร้างพื้นฐาน ๑.๑ แผนงานอุตสาหกรรมและการโยธา	**๑.๑ กลยุทธ์ก่อสร้าง/ปรับปรุง/ซ่อมแซม/บำรุงรักษาถนน สะพาน ทางน้ำ ทางระบายน้ำ และที่จอดรถ**	อุตสาหกรรมและการโยธา	๖	๑๐๐	๒,๑๒๑,๐๐๐	๑๐๐	กองช่าง
รวม	**๑**	**๑**	**๖**	**๑๐๐**	**๒,๑๒๑,๐๐๐**	**๑๐๐**	
๒. ยุทธศาสตร์การพัฒนาด้านการบริหารจัดการบ้านเมืองที่ดี							
รวม							
๓. ยุทธศาสตร์การพัฒนาด้านเศรษฐกิจส่งเสริมการลงทุนและการท่องเที่ยว							
รวม	-			-	-	-	
๔. ยุทธศาสตร์การพัฒนาด้านการศึกษา ศาสนา วัฒนธรรมและนันทนาการ							
รวม	-			-	-	-	
๕. ยุทธศาสตร์การพัฒนาด้านการส่งเสริมการอนุรักษ์และจัดการธรรมชาติ							
รวม	-			-	-	-	
๖. ยุทธศาสตร์การพัฒนาด้านการส่งเสริมคุณภาพชีวิตและสังคมอยู่ดีมีสุข							
รวม	-			-	-	-	
รวมทั้ง ๖ ยุทธศาสตร์	**๑**	**๑**	**๖**	**๑๐๐**	**๒,๑๒๑,๐๐๐**	**๑๐๐**	

แบบ ผด.๐๒

๒. บัญชีโครงการพัฒนาท้องถิ่น กิจกรรมและงบประมาณ
กรณีก่อหนี้ผูกพันไว้แล้ว
จำนวนโครงการพัฒนาท้องถิ่น กิจกรรมและงบประมาณ
แผนการดำเนินงาน ประจำปีงบประมาณ พ.ศ. ๒๕๖๖
องค์การบริหารส่วนตำบลรอบเมือง

๑. ยุทธศาสตร์การพัฒนาด้านโครงสร้างพื้นฐาน

๑.๑ กลยุทธ์ ก่อสร้าง/ปรับปรุง/ซ่อมแซม/บำรุงรักษาถนน สะพาน ทางน้ำ ทางระบายน้ำ และที่จอดรถ

(๑) แผนงานอุตสาหกรรมและการโยธา

ที่	โครงการ	รายละเอียดของกิจกรรมที่เกิดขึ้นจากโครงการ	งบประมาณ (บาท)	สถานที่ดำเนินการ	หน่วยงานรับผิดชอบหลัก	พ.ศ. ๒๕๖๕			พ.ศ. ๒๕๖๖								
						ต.ค.	พ.ย.	ธ.ค.	ม.ค.	ก.พ.	มี.ค.	เม.ย.	พ.ค.	มิ.ย.	ก.ค.	ส.ค.	ก.ย.
๑	ซ่อมสร้างผิวทาง หมู่ที่ ๕	ซ่อมสร้างผิวทาง หมู่ที่ ๕ **จุดเริ่มต้นโครงการจากหอพักชายนวคุณ สิ้นสุดโครงการบ้านนายสุภาพ พุทธธะปัญโย กว้าง ๔ เมตร ระยะทาง ๐.๓๔๕ กม. หนาเฉลี่ย ๔ ซม. ตามแบบ อบต.รอบเมือง เลขที่ ๘/๒๕๖๓ พร้อมป้ายประชาสัมพันธ์โครงการ**	๔๙๙,๐๐๐	หมู่ที่ ๕	กองช่าง	→											
๒	ก่อสร้างถนน คสล.หมู่ที่ ๑๘	ก่อสร้างถนน คสล. หมู่ที่ ๑๘ **จุดเริ่มต้นโครงการจากบ้านนางปลายมาศ จำปาวัลย์ บ้านเลขที่ ๔๒ จุดสิ้นสุดโครงการบ้านเลขที่ ๓๔๗ บ้านนายไตรภพ นามไพร ผิวจราจรกว้าง ๕ เมตร ระยะทาง ๑๘๐ เมตร หนา ๐.๑๕ เมตรหรือพื้นที่ไม่น้อยกว่า ๙๐๐ ตารางเมตร ไม่มีไหล่ทาง พร้อมป้ายประชาสัมพันธ์โครงการ ๑ ป้าย ตามแบบ อบต.รอบเมือง เลขที่ ๒/๒๕๖๓**	๔๘๔,๐๐๐	หมู่ที่ ๑๘	กองช่าง	→											

๑. ยุทธศาสตร์การพัฒนาด้านโครงสร้างพื้นฐาน

๑.๑ กลยุทธ์ ก่อสร้าง/ปรับปรุง/ซ่อมแซม/บำรุงรักษาถนน สะพาน ทางน้ำ ทางระบายน้ำ และที่จอดรถ

(๑) แผนงานอุตสาหกรรมและการโยธา

ที่	โครงการ	รายละเอียดของกิจกรรมที่เกิดขึ้นจากโครงการ	งบประมาณ (บาท)	สถานที่ดำเนินการ	หน่วยงานรับผิดชอบหลัก	พ.ศ. ๒๕๖๕			พ.ศ. ๒๕๖๖								
						ต.ค.	พ.ย.	ธ.ค.	ม.ค.	ก.พ.	มี.ค.	เม.ย.	พ.ค.	มิ.ย.	ก.ค.	ส.ค.	ก.ย.
๓	ก่อสร้างถนน คสล. หมู่ที่ ๑	ก่อสร้างถนน คสล. หมู่ที่ ๑ จุดเริ่มต้นโครงการจากที่ดินนายทองมี นามรัก จุดสิ้นสุดโครงการหน้าบ้านนายพิภพ สกุลจุมจัง ผิวจราจรกว้าง ๒ เมตร ระยะทาง ๖๑ เมตร หนา ๐.๑๕ เมตร หรือมีพื้นที่ไม่น้อยกว่า ๑๒๒ ตารางเมตร ไม่มีไหล่ทาง ตามแบบ อบต.รอบเมือง เลขที่ ๑/๒๕๖๓	๖๓,๐๐๐	หมู่ที่ ๑	กองช่าง	→	→	→	→	→	→	→	→	→	→	→
๔	ก่อสร้างถนน คสล. หมู่ที่ ๒	ก่อสร้างถนน คสล. หมู่ที่ ๒ จุดเริ่มต้นโครงการจากที่นานายวงเดือน ไกรยสวน สิ้นสุดโครงการที่นานางหนูเจียม รัตนพันธุ์ ผิวจราจรกว้าง ๓.๕๐ เมตร ระยะทาง ๒๕๐ เมตร หนา ๐.๑๕ เมตร หรือพื้นที่ไม่น้อยกว่า ๘๗๕ ตารางเมตร ไหล่ทางข้างละ ๐.๒๐ เมตร พร้อมป้ายประชาสัมพันธ์โครงการ ๑ ป้าย ตามแบบ อบต.รอบเมืองเลขที่ ๑/๒๕๖๓	๔๕๔,๐๐๐	หมู่ที่ ๒	กองช่าง	→	→	→	→	→	→	→	→	→	→	→

๑. ยุทธศาสตร์การพัฒนาด้านโครงสร้างพื้นฐาน

๑.๑ กลยุทธ์ ก่อสร้าง/ปรับปรุง/ซ่อมแซม/บำรุงรักษาถนน สะพาน ทางน้ำ ทางระบายน้ำ และที่จอดรถ

(๑) แผนงานอุตสาหกรรมและการโยธา

ที่	โครงการ	รายละเอียดของกิจกรรมที่เกิดขึ้นจากโครงการ	งบประมาณ (บาท)	สถานที่ดำเนินการ	หน่วยงานรับผิดชอบหลัก	พ.ศ. ๒๕๖๕			พ.ศ. ๒๕๖๖								
						ต.ค.	พ.ย.	ธ.ค.	ม.ค.	ก.พ.	มี.ค.	เม.ย.	พ.ค.	มิ.ย.	ก.ค.	ส.ค.	ก.ย.
๕	ก่อสร้างถนน คสล. หมู่ที่ ๑๔	ก่อสร้างถนน คสล. หมู่ที่ ๑๔ จุดเริ่มต้นโครงการจากบ้านนายเฉลิม สังฆะมณี สิ้นสุดโครงการที่นานางสุภาพร ศรีรอด ผิวจราจรกว้าง ๔ เมตร ระยะทาง ๑๑๘ เมตร หนา ๐.๑๕ เมตร หรือพื้นที่ไม่น้อยกว่า ๔๗๒ ตารางเมตร ไหล่ทางข้างละ ๐.๒๐ เมตร พร้อมป้ายประชาสัมพันธ์โครงการ ๑ ป้าย ตามแบบ อบต.รอบเมืองเลขที่ ๑/๒๕๖๓	๒๖๒,๐๐๐	หมู่ที่ ๑๔	กองช่าง												
๖	ก่อสร้างถนน คสล. หมู่ที่ ๒๐	ก่อสร้างถนน คสล. หมู่ที่ ๒๐ **จุดเริ่มต้นโครงการจากบ้านศรอนงค์ บ้านเลขที่ ๕๕๕ สิ้นสุดโครงการที่บ้านเลขที่ ๑๖๗ หมู่ที่ ๒๐ ผิวจราจรกว้าง ๔ เมตร ระยะทาง ๓๖๓ เมตร หนา ๐.๑๕ เมตร หรือมีพื้นที่ไม่น้อยกว่า๖๕๒ ตารางเมตรไหล่ทางข้างละ ๐.๒๐ เมตร พร้อมป้ายประชาสัมพันธ์โครงการ ๑ ป้าย ตามแบบ อบต.รอบเมือง เลขที่ ๒/๒๕๖๓**	๓๕๙,๐๐๐	หมู่ที่ ๒๐	กองช่าง												

แบบ ผด.๐๒/๒

ครุภัณฑ์ วัสดุที่เกินศักยภาพ

๑. ประเภทครุภัณฑ์ ค่าครุภัณฑ์ไฟฟ้าและวิทยุ

๑.๑ กลยุทธ์ การส่งเสริมการบริหารงานแบบบูรณาการ แบบประชารัฐภายใต้หลักการบริหารกิจการบ้านเมืองที่ดี

(๑) แผนงาน เคหะและชุมชน งาน สวนสาธารณะ

ที่	ครุภัณฑ์	รายละเอียดของครุภัณฑ์	งบประมาณ (บาท)	สถานที่ดำเนินการ	หน่วยงานรับผิดชอบหลัก	พ.ศ.๒๕๖๕			พ.ศ.๒๕๖๖								
						ต.ค.	พ.ย.	ธ.ค.	ม.ค.	ก.พ.	มี.ค.	เม.ย.	พ.ค.	มิ.ย.	ก.ค.	ส.ค.	ก.ย.
๑	เสาไฟฟ้าส่องสว่าง	เพื่อจ่ายเป็นค่าจัดซื้อเสาไฟฟ้าส่องสว่างบริเวณรอบหนองเม็ก	๑,๐๐๐,๐๐๐	อบต. รอบเมือง	กองช่าง												