

# ส่วนที่ ๑

## สภาพทั่วไปและข้อมูลพื้นฐาน

### ๑. ด้านกายภาพ

#### ๑.๑ ที่ตั้งของตำบล

องค์การบริหารส่วนตำบลรอบเมือง ตั้งอยู่ที่ ๔๙ หมู่ที่ ๘ ตำบลรอบเมือง อำเภอเมือง จังหวัดร้อยเอ็ด มีพื้นที่ทั้งหมด ๒๖.๗ ตารางกิโลเมตร ห่างจากอำเภอเมืองร้อยเอ็ด ประมาณ ๕ กิโลเมตร แบ่งชุมชนในเขตองค์การบริหารส่วนตำบลออกเป็น ๒๐ หมู่บ้าน มีอาณาเขตการปกครองติดต่อกับพื้นที่ใกล้เคียง ดังนี้

- ทิศเหนือ            จุดเขต เทศบาลเมืองร้อยเอ็ด
- ทิศใต้              จุดเขต อบต.โนนรัง และ อบต.สะอาดสมบูรณ์
- ทิศตะวันออก      จุดเขต อบต.หนองไผ่ อำเภอธวัชบุรี
- ทิศตะวันตก      จุดเขต อบต.ขอนแก่น และ อบต.ดงลาน

แผนที่แนวนวเขตองค์การบริหารส่วนตำบลรอบเมือง อำเภอเมือง จังหวัดร้อยเอ็ด

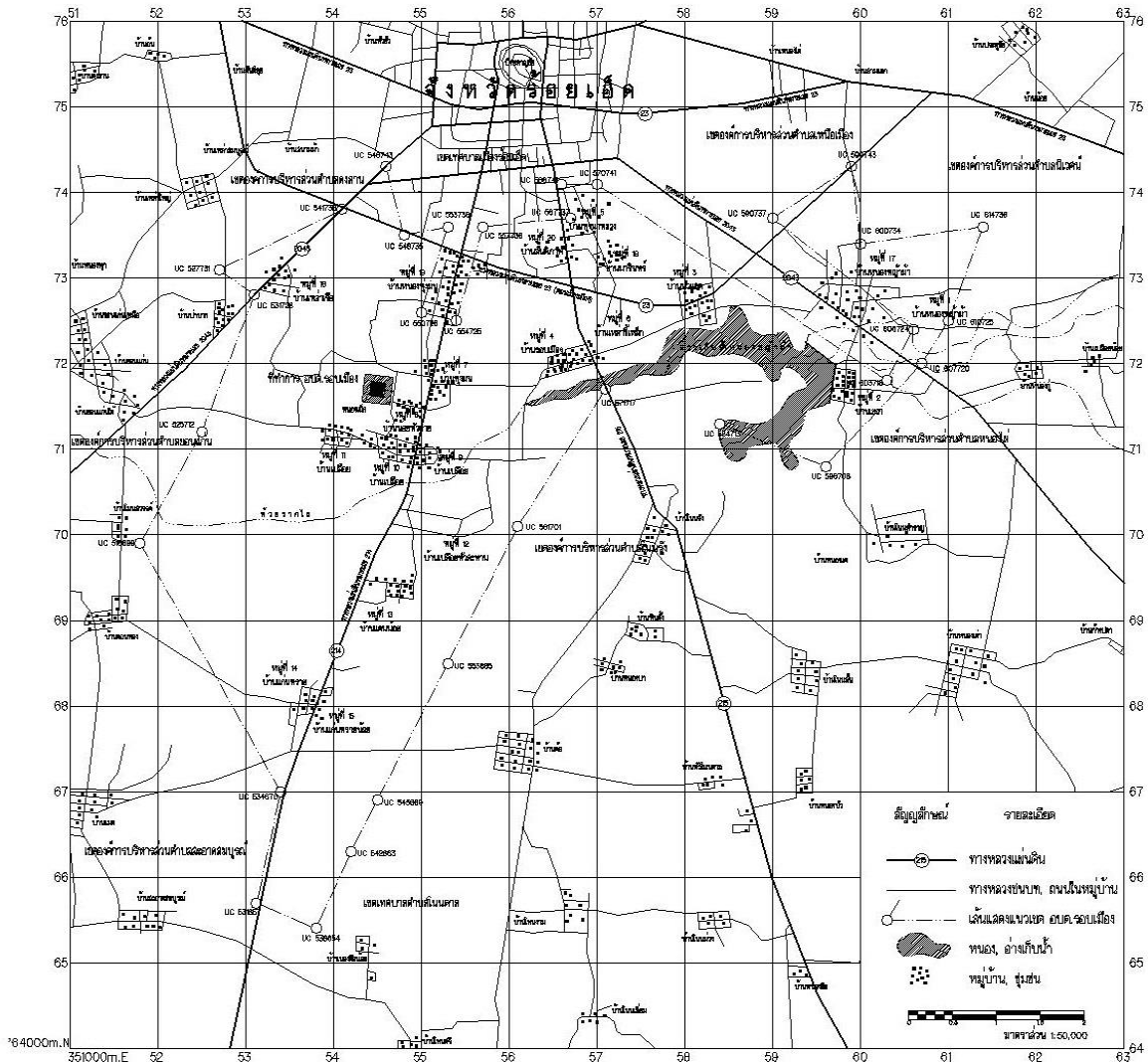

ข้อรับรองว่าเขตการปกครององค์การบริหารส่วนตำบลรอบเมือง มีพื้นที่ทั้งหมด 26.70 ตารางกิโลเมตร

องค์การบริหารส่วนตำบลรอบเมือง ถือกำเนิดโดยประกาศจัดตั้งของกระทรวงมหาดไทย เรื่องการจัดตั้ง  
องค์การบริหารส่วนตำบล วันที่ ๑๙ มกราคม พ.ศ. ๒๕๓๙ ซึ่งจัดตั้งตามพระราชบัญญัติสภาตำบลและองค์การ  
บริหารส่วนตำบล พ.ศ. ๒๕๓๗

## ๑.๒ ลักษณะภูมิประเทศ

เป็นที่ราบลุ่มมีแหล่งน้ำธรรมชาติหลายแหล่ง เช่นห้วยรากไถ หนองเม็ก หนองหญ้าฆ่า หนองสิม เป็นต้น  
พื้นที่อุดมสมบูรณ์ เนื่องจากมีแหล่งน้ำพอเพียงเหมาะแก่การทำนา ทำการเกษตร ซึ่งอาจมีปัญหาการขาดน้ำบ้าง  
ในช่วงฤดูแล้งเท่านั้น ราษฎรทุกครัวเรือนมีน้ำสะอาด อุปโภค บริโภคตลอดทั้งปี โดยส่วนใหญ่ใช้น้ำจากการประปา  
ส่วนภูมิภาค

## ๑.๓ ลักษณะภูมิอากาศ แบ่งได้เป็น ๓ ฤดู

ฤดูร้อน เริ่มกลางเดือนกุมภาพันธ์	ถึงเดือนพฤษภาคม
ฤดูฝน เริ่มเดือนพฤษภาคม	ถึงเดือนตุลาคม
ฤดูหนาว เริ่มเดือนตุลาคม	ถึงกลางเดือนกุมภาพันธ์

## ๑.๔ ลักษณะดิน

ทรัพยากรดิน ดินและชนิดของดิน เป็นดินร่วนปนทราย ระบายน้ำได้ดี เหมาะสำหรับทำไร่ ทำนา  
ทำการเกษตร แต่ต้องบำรุงดิน

## ๒. ด้านการเมือง/การปกครอง

### ๒.๑ เขตการปกครอง

องค์การบริหารส่วนตำบลรอบเมือง แบ่งเขตการปกครองออก ๒๐ หมู่บ้าน ได้แก่บ้านหนองหญ้าฆ่า  
หมู่ที่ ๑, บ้านเขวา หมู่ที่ ๒, บ้านหัวแสด หมู่ที่ ๓, บ้านรอบเมือง หมู่ที่ ๔, บ้านทุ่งนาหลวง หมู่ที่ ๕, บ้านเหล่าขี้เหล็ก  
หมู่ที่ ๖, บ้านหนองทุ่งมน หมู่ที่ ๗, บ้านน้อยหัวฝาย หมู่ที่ ๘, บ้านเปลือย หมู่ที่ ๙, บ้านเปลือย หมู่ที่ ๑๐, บ้านเปลือย  
นอก หมู่ที่ ๑๑, บ้านเปลือยหัวสะพาน หมู่ที่ ๑๒, บ้านหนองแคน หมู่ที่ ๑๓, บ้านแก่นทราย หมู่ที่ ๑๔, บ้านแก่นทราย  
หมู่ที่ ๑๕, บ้านเหล่าเรือ หมู่ที่ ๑๖, บ้านหนองหญ้าฆ่า หมู่ที่ ๑๗, บ้านมารินทร์ หมู่ที่ ๑๘, บ้านหนองทุ่งมน หมู่ที่ ๑๙,  
และบ้านสันติภาพ หมู่ที่ ๒๐

### ๒.๒ การเลือกตั้งระดับท้องถิ่น

การเลือกตั้งสมาชิกสภาท้องถิ่นและผู้บริหารท้องถิ่น

#### คณะผู้บริหารองค์การบริหารส่วนตำบลรอบเมือง

๑. นางจิราพร เกษมทรัพย์	นายกองค์การบริหารส่วนตำบลรอบเมือง
๒. นายสหัสวรรษ แซ่เล่า	รองนายกองค์การบริหารส่วนตำบลรอบเมือง
๓. นางอุไรพร ชมันทอง	รองนายกองค์การบริหารส่วนตำบลรอบเมือง
๔. นายปริญญา วิเชียรโรจน์	เลขานุการนายกองค์การบริหารส่วนตำบลรอบเมือง

#### สภาองค์การบริหารส่วนตำบลรอบเมือง

๑. นางฉวีวรรณ อารีเอื้อ	ประธานสภาองค์การบริหารส่วนตำบลรอบเมือง
๒. นายประยูร ดวงสะอาด	รองประธานสภาองค์การบริหารส่วนตำบลรอบเมือง
๓. นางมะลิซ้อน ดวงใส	สมาชิกสภาองค์การบริหารส่วนตำบลรอบเมือง หมู่ที่ ๑
๔. นายประคอง เมาะราศี	สมาชิกสภาองค์การบริหารส่วนตำบลรอบเมือง หมู่ที่ ๒

๕. นายเชื้อม ไชยทิพย์ปัญญา	สมาชิกสภาองค์การบริหารส่วนตำบลรอบเมือง	หมู่ที่ ๒
๖. นายนิรันดร์ ชันดวง	สมาชิกสภาองค์การบริหารส่วนตำบลรอบเมือง	หมู่ที่ ๓
๗. นางศุภสร เขตเจริญ	สมาชิกสภาองค์การบริหารส่วนตำบลรอบเมือง	หมู่ที่ ๔
๘. นายสุเทพ สีลาดเลา	สมาชิกสภาองค์การบริหารส่วนตำบลรอบเมือง	หมู่ที่ ๔
๙. นายเขตรัตน์ วงศ์รัตน์	สมาชิกสภาองค์การบริหารส่วนตำบลรอบเมือง	หมู่ที่ ๕
๑๐. นายกลุซชัย ศรีสว่าง	สมาชิกสภาองค์การบริหารส่วนตำบลรอบเมือง	หมู่ที่ ๕
๑๑. นายเพยาวี แนนอุดร	สมาชิกสภาองค์การบริหารส่วนตำบลรอบเมือง	หมู่ที่ ๖
๑๒. นายวุฒิเดช ยิ่งกำแหง	สมาชิกสภาองค์การบริหารส่วนตำบลรอบเมือง	หมู่ที่ ๖
๑๓. นายสุวรรณ ชาสูงเนิน	สมาชิกสภาองค์การบริหารส่วนตำบลรอบเมือง	หมู่ที่ ๗
๑๔. นายจรินทร์ คำเคลือ	สมาชิกสภาองค์การบริหารส่วนตำบลรอบเมือง	หมู่ที่ ๗
๑๕. นายกมล แสนประดิษฐ์	สมาชิกสภาองค์การบริหารส่วนตำบลรอบเมือง	หมู่ที่ ๘
๑๖. นายชุมพล นนทวิลาศ	สมาชิกสภาองค์การบริหารส่วนตำบลรอบเมือง	หมู่ที่ ๙
๑๗. นางฉวีวรรณ นาถภากุล	สมาชิกสภาองค์การบริหารส่วนตำบลรอบเมือง	หมู่ที่ ๙
๑๘. นายประเสริฐ กระจ่างจันทร์	สมาชิกสภาองค์การบริหารส่วนตำบลรอบเมือง	หมู่ที่ ๑๐
๑๙. นางอารีย์ หนูแสน	สมาชิกสภาองค์การบริหารส่วนตำบลรอบเมือง	หมู่ที่ ๑๑
๒๐. นายโกวิทย์ โทรัตน์	สมาชิกสภาองค์การบริหารส่วนตำบลรอบเมือง	หมู่ที่ ๑๑
๒๑. นายสมพร พิมูลมี	สมาชิกสภาองค์การบริหารส่วนตำบลรอบเมือง	หมู่ที่ ๑๒
๒๒. นายไวกภ ดำรงชัยพัฒน์	สมาชิกสภาองค์การบริหารส่วนตำบลรอบเมือง	หมู่ที่ ๑๒
๒๓. นายบุญจันทร์ เอกรักษา	สมาชิกสภาองค์การบริหารส่วนตำบลรอบเมือง	หมู่ที่ ๑๓
๒๔. นางละเอียด แสงไสย์	สมาชิกสภาองค์การบริหารส่วนตำบลรอบเมือง	หมู่ที่ ๑๓
๒๕. นายสุริยา ปัญญาบุญ	สมาชิกสภาองค์การบริหารส่วนตำบลรอบเมือง	หมู่ที่ ๑๔
๒๖. นางพนิดา จันทร์เจริญ	สมาชิกสภาองค์การบริหารส่วนตำบลรอบเมือง	หมู่ที่ ๑๔
๒๗. นางวิไลวรรณ อารณ	สมาชิกสภาองค์การบริหารส่วนตำบลรอบเมือง	หมู่ที่ ๑๕
๒๘. นายประทวน ธงเสนา	สมาชิกสภาองค์การบริหารส่วนตำบลรอบเมือง	หมู่ที่ ๑๕
๒๙. นายเจริญ วรรณาม	สมาชิกสภาองค์การบริหารส่วนตำบลรอบเมือง	หมู่ที่ ๑๖
๓๐. นายวิมล มิสา	สมาชิกสภาองค์การบริหารส่วนตำบลรอบเมือง	หมู่ที่ ๑๖
๓๑. นางบุญเหลือ สุ่มมาตย์	สมาชิกสภาองค์การบริหารส่วนตำบลรอบเมือง	หมู่ที่ ๑๗
๓๒. นายสุรชัย จีกลาง	สมาชิกสภาองค์การบริหารส่วนตำบลรอบเมือง	หมู่ที่ ๑๗
๓๓. นายวุฒิชัย อีสีสิงห์	สมาชิกสภาองค์การบริหารส่วนตำบลรอบเมือง	หมู่ที่ ๑๘
๓๔. นายโกวิทย์ วิเศษวิสัย	สมาชิกสภาองค์การบริหารส่วนตำบลรอบเมือง	หมู่ที่ ๑๘
๓๕. นางอุไร จำนงกิจ	สมาชิกสภาองค์การบริหารส่วนตำบลรอบเมือง	หมู่ที่ ๑๙
๓๖. นายทองดี เพ็งจันทร์	สมาชิกสภาองค์การบริหารส่วนตำบลรอบเมือง	หมู่ที่ ๑๙
๓๗. นายบุญทัน ทารพรม	สมาชิกสภาองค์การบริหารส่วนตำบลรอบเมือง	หมู่ที่ ๒๐
๓๘. นายเสมียน ชันตรี	สมาชิกสภาองค์การบริหารส่วนตำบลรอบเมือง	หมู่ที่ ๒๐

๓. ประชากร

๓.๑ จำนวนประชากร รายชื่อหมู่บ้าน และจำนวนครัวเรือน

หมู่ที่	ชื่อหมู่บ้าน	จำนวนประชากร			จำนวนครัวเรือน
		ชาย	หญิง	รวม	
๑.	บ้านหนองหญ้าม้า	๕๔๙	๔๑๒	๙๖๑	๒๖๒
๒.	บ้านเขวาเหล่า	๔๖๕	๔๗๖	๙๔๑	๒๔๗
๓.	บ้านหัวแฮด	๖๑๑	๖๗๔	๑,๒๘๕	๔๔๓
๔.	บ้านรอบเมือง	๔๕๓	๕๗๒	๑,๐๒๕	๔๔๔
๕.	บ้านทุ่งนาหลวง	๖๐๒	๖๗๖	๑,๒๗๘	๖๘๐
๖.	บ้านเหล่าขี้เหล็ก	๔๔๘	๕๔๐	๙๘๘	๔๙๓
๗.	บ้านหนองทุ่งมน	๓๔๘	๓๒๘	๖๗๖	๓๐๕
๘.	บ้านน้อยหัวฝาย	๑๖๔	๑๗๓	๓๓๗	๑๑๗
๙.	บ้านเปลือย	๓๙๓	๔๒๘	๘๒๑	๓๓๐
๑๐.	บ้านเปลือย	๓๕๔	๓๙๘	๗๕๒	๓๓๒
๑๑.	บ้านเปลือยนอก	๓๘๐	๔๓๙	๘๑๙	๒๙๑
๑๒.	บ้านเปลือยหัวสะพาน	๒๖๓	๒๗๗	๕๔๐	๒๗๔
๑๓.	บ้านหนองแคน	๔๑๕	๔๕๕	๘๗๐	๓๑๓
๑๔.	บ้านแก่นทราย	๕๗๕	๖๐๐	๑,๑๗๕	๓๔๔
๑๕.	บ้านแก่นทราย	๒๕๑	๒๔๓	๔๙๔	๑๒๘
๑๖.	บ้านเหล่าเรือ	๗๕๐	๘๓๓	๑,๕๘๓	๑,๐๑๙
๑๗.	บ้านหนองหญ้าม้า	๔๒๓	๔๐๘	๘๓๑	๔๐๘
๑๘.	หมู่บ้านมารินทร์	๓๘๕	๔๙๓	๘๗๘	๓๓๕
๑๙.	บ้านหนองทุ่งมน	๕๓๓	๕๖๒	๑,๐๙๕	๕๖๗
๒๐.	บ้านสันติภาพ	๒๗๕	๒๙๒	๕๖๗	๓๘๒
รวม ๒๐ หมู่บ้าน		๘,๖๓๗	๙,๒๗๙	๑๗,๙๑๖	๗,๗๑๘

ประชากรรวมทั้งสิ้นจำนวน ๑๗,๙๑๖ คน แยกเป็น ชาย จำนวน ๘,๖๓๗ คน หญิง จำนวน ๙,๒๗๙ คน จำนวน ๒๐ หมู่บ้าน จำนวนครัวเรือน ๗,๗๑๘ ครัวเรือนจำนวนหมู่บ้านในเขตอบต.เต็มทั้งหมู่บ้าน ๒๐ หมู่บ้าน ความหนาแน่นเฉลี่ย ๖๗๑.๐๑ คน/ตารางกิโลเมตร

**ข้อมูล** จากสำนักงานทะเบียน อำเภอเมืองร้อยเอ็ด จังหวัดร้อยเอ็ด ณ วันที่ ๑๕ เดือนมีนาคม ๒๕๖๔

จำนวนประชากรเปรียบเทียบย้อนหลัง ๓ ปี

เปรียบเทียบจำนวนประชากรย้อนหลัง ๓ ปี

ลำดับที่	ปี พ.ศ.	ชาย	หญิง	รวม
๑	๒๕๖๒	๘,๖๙๖	๙,๒๒๕	๑๗,๙๒๑
๒	๒๕๖๓	๘,๖๕๐	๙,๒๙๐	๑๗,๙๔๐
๓.	๒๕๖๔	๘,๖๓๗	๙,๒๗๙	๑๗,๙๑๖

**ข้อมูล** จากสำนักงานทะเบียน อำเภอเมืองร้อยเอ็ด จังหวัดร้อยเอ็ด ณ วันที่ ๑๕ เดือนมีนาคม ๒๕๖๔

๓.๒ ช่วงอายุ

ประชากรแยกตามช่วงอายุ

ช่วงอายุประชากร	จำนวนเพศชาย (คน)	จำนวนเพศหญิง (คน)	จำนวนรวม (คน)
น้อยกว่า ๑ ปีเต็ม	๘๖	๖๔	๑๕๐
๑ ปีเต็ม - ๒ ปี	๑๕๖	๑๓๓	๒๘๙
๓ ปีเต็ม - ๕ ปี	๓๐๗	๒๔๔	๕๕๑
๖ ปีเต็ม - ๑๒ ปี	๗๙๐	๗๔๙	๑,๕๓๙
๑๓ ปีเต็ม - ๑๔ ปี	๒๑๘	๒๑๖	๔๓๔
๑๕ ปีเต็ม - ๑๘ ปี	๔๔๐	๔๐๓	๘๔๓
๑๙ ปีเต็ม - ๒๕ ปี	๙๑๖	๘๘๑	๑,๗๙๗
๒๖ ปีเต็ม - ๓๔ ปี	๑,๒๕๔	๑,๒๙๐	๒,๕๔๔
๓๕ ปีเต็ม - ๕๙ ปีเต็ม	๓,๖๐๘	๓,๙๕๙	๗,๕๖๗
มากกว่า ๖๐ ปีเต็มขึ้นไป	๘๖๒	๑,๓๔๐	๒,๒๐๒
<b>รวมทั้งหมด</b>	<b>๘,๖๓๗</b>	<b>๙,๒๗๙</b>	<b>๑๗,๙๑๖</b>

#### ๔.สภาพทางสังคม

##### ๔.๑ การศึกษา

ประชากรอายุ ๑๕- ๖๐ ปีเต็ม ร้อยละ ๙๙ อ่าน เขียนภาษาไทยและคิดเลขอย่างง่ายได้ เด็กอายุ ๖-๑๔ ปี ร้อยละ ๑๐๐ ได้รับการศึกษาภาคบังคับ ๙ ปีได้เรียนต่อชั้นมัธยมศึกษาปีที่ ๔ หรือเทียบเท่า และที่ไม่ได้เรียนต่อมีงานทำ ร้อยละ ๙๙ ด้านการศึกษาอยู่ในเกณฑ์ที่ดี ปัญหาคือ ยังไม่สามารถที่จะแข่งขันกับเมืองใหญ่ๆ ได้ การแก้ปัญหาของ อบต. ได้จัดกิจกรรมให้กับเด็กของศูนย์พัฒนาเด็กเล็ก การสนับสนุนอาหารเสริมนม อาหารกลางวัน ในกับทางโรงเรียนในเขตพื้นที่ และร่วมกันจัดกิจกรรมต่างๆ กับทางโรงเรียน

##### สถานการศึกษา

- โรงเรียนประถมศึกษา ๓ แห่ง
- ศูนย์พัฒนาเด็กเล็ก ๕ แห่ง
- ที่อ่านหนังสือพิมพ์ประจำหมู่บ้าน ๕ แห่ง
- ศูนย์ดูแลผู้สูงอายุและคนพิการ ๑ แห่ง

สังกัด	ท้องถิ่น	เขตพื้นที่		กรมสามัญ	รวม
		สพฐ.	สช.		
<b>ศูนย์พัฒนาเด็กเล็ก</b>					
๑) จำนวนศูนย์พัฒนาเด็กเล็ก	๕	-	-	-	๕
๒) จำนวนนักเรียน	๙๕	-	-	-	๙๕
๓) จำนวนครู	๑๖	-	-	-	๑๖
<b>ระดับประถมศึกษา</b>					
๑) จำนวนโรงเรียน	-	๓	-	-	๓
๒) จำนวนห้องเรียน	-	๗	-	-	๗
๓) จำนวนนักเรียน	-	๙๑	-	-	๙๑
๔) จำนวนครู	-	๑๒	-	-	๑๒

##### ๔.๒ สาธารณสุข

จากการสำรวจข้อมูลพื้นฐานพบว่า ประชาชนส่วนมากมีสุขภาพที่ดี มีการคัดกรองสุขภาพให้กับประชาชนกลุ่มเสี่ยง โรคที่มักเกิดแก่ประชากรในชุมชน เช่นกัน ได้แก่ โรคความดัน เบาหวาน โรคไข้เลือดออก โรคมือ-ปาก-เท้าในเด็ก และโรคอื่นๆ อีกมาก มีสถิติเข้ารับการรักษาพยาบาล ปัญหาคือประชาชนบางรายไม่ยอมไปคัดกรองหรือตรวจสุขภาพประจำปี การแก้ไขปัญหาคือ อบต. และหน่วยงานสาธารณสุข โรงพยาบาล ได้จัดกิจกรรมร่วมมือกันรณรงค์ให้ชุมชนเห็นความสำคัญในเรื่องนี้ซึ่งก็ได้ผลในระดับหนึ่ง ประชาชนให้ความร่วมมือเป็นอย่างดี แต่ต้องเป็นการดำเนินการอย่างต่อเนื่องเป็นประจำทุกปี สำหรับเด็กแรกเกิด - ๖ ปี ผู้ปกครองสามารถเลี้ยงดูตรงตามเกณฑ์มาตรฐาน จากการสำรวจข้อมูลพื้นฐาน บางครัวเรือนไม่ได้กินอาหารที่ถูกสุขลักษณะ การเข้ายาเพื่อบำบัดอาการเจ็บป่วยที่ไม่เหมาะสม การออกกำลังกายยังไม่สม่ำเสมอ หน่วยงานด้านสาธารณสุขในตำบล มีดังนี้

- โรงพยาบาลส่งเสริมสุขภาพ (บ้านแก่นทราย) ๑ แห่ง
- ร้านขายยาแผนปัจจุบัน ๕ แห่ง
- คลินิก ๒ แห่ง
- ศูนย์ส่งเสริมสุขภาพชุมชน (บ้านหัวแฮด) ๑ แห่ง

#### ๔.๓ อาชญากรรม

อบต. ไม่มีเหตุอาชญากรรมเกิดขึ้น แต่มีเหตุการณ์ลักขโมยทรัพย์สินประชาชน และทำลายทรัพย์สินของราชการ ซึ่ง อบต. ก็ได้ดำเนินการป้องกันการเกิดเหตุดังกล่าว จากการสำรวจข้อมูลพื้นฐานพบว่า ส่วนมากครัวเรือนมีการป้องกันอุบัติภัยอย่างถูกวิธีมีความปลอดภัยในชีวิตและทรัพย์สิน วิธีการแก้ปัญหาของอบต. ที่สามารถดำเนินการได้ตามอำนาจหน้าที่และงบประมาณที่มีอยู่อย่างจำกัด คือการติดตั้งกล้องวงจรปิดในจุดที่เป็นที่สาธารณะ ติดตั้งสัญญาณไฟกระพริบทางร่วมทางแยก รวมทั้งได้ตั้งจุดตรวจ จุดสกัด จุดบริการ ในช่วงเทศกาลที่มีวันหยุดเทศกาลหลายวันเพื่ออำนวยความสะดวกให้กับประชาชน แต่ปัญหาที่พบเป็นประจำคือการทะเลาะวิวาทของกลุ่มวัยรุ่นโดยเฉพาะในสถานที่จัดงานดนตรี งานมหรสพ เป็นปัญหาที่ชุมชนได้รับผลกระทบเป็นอย่างมาก การแก้ไขปัญหาคือการแจ้งเตือนให้ผู้ปกครองดูแลบุตรหลานของตน ประชาสัมพันธ์ให้ทราบถึงผลกระทบ ผลเสียหาย และโทษที่ได้รับจากการเกิดเหตุทะเลาะวิวาท การขอความร่วมมือไปยังผู้นำ การขอกำลังจาก ตำรวจ ผู้นำ อปพร. เพื่อระงับเหตุไม่ให้เกิดความรุนแรง แต่จะไม่ให้เกิดขึ้นเลยยังเป็นปัญหาที่ปัจจุบันไม่สามารถที่จะแก้ไขได้ ทั้งที่มีการร่วมมือกันหลายฝ่าย เป็นเรื่องที่ทาง อบต. จะต้องหาวิธีที่จะแก้ไขปัญหให้กับประชาชนต่อไปตามอำนาจหน้าที่ที่สามารถดำเนินการได้

#### ๔.๔ ยาเสพติด

ปัญหายาเสพติดในชุมชน จากการที่ทางสถานีตำรวจเมืองร้อยเอ็ด ได้แจ้งให้กับ อบต. ทราบนั้นพบว่าในเขต อบต. มีผู้ที่ติดยาเสพติดแต่เมื่อเทียบกับพื้นที่อื่นถือว่าน้อย และยังไม่พบผู้ค้า เหตุผลก็เนื่องมาจากว่าได้รับความร่วมมือกับทางผู้นำ ประชาชน หน่วยงานของ อบต. ที่ช่วยสอดส่องดูแลอยู่เป็นประจำ การแก้ไขปัญหของ อบต. สามารถทำได้เฉพาะตามอำนาจหน้าที่เท่านั้น เช่น การณรงค์ การประชาสัมพันธ์ การแจ้งเบาะแส การฝึกอบรมให้ความรู้ ถ้านอกเหนือจากอำนาจหน้าที่ ก็เป็นเรื่องของอำเภอหรือตำรวจแล้วแต่กรณี ทั้งนี้ อบต. ก็ได้ให้ความร่วมมือมาโดยตลอด

#### ๔.๕ การสังคมสงเคราะห์

อบต. ได้ดำเนินการด้านสังคมสงเคราะห์ ดังนี้

๑. ดำเนินการจ่ายเบี้ยยังชีพให้กับผู้สูงอายุ ผู้พิการ และผู้ป่วยเอดส์
๒. รับลงทะเบียนและประสานโครงการเงินอุดหนุนเพื่อการเลี้ยงดูเด็กแรกเกิด
๓. ตั้งโครงการช่วยเหลือผู้ยากจน ยากไร้ รายได้น้อย และผู้ด้อยโอกาสไว้ที่พึง
๔. ตั้งโครงการปรับปรุงซ่อมแซมบ้านคนจน

#### ๕. ระบบบริการพื้นฐาน

ในเขต อบต. มีระบบบริการพื้นฐาน ดังนี้

##### ๕.๑ การคมนาคมทางบก

ทางหลวงตัดผ่าน ๔ สาย เป็นทางเชื่อมระหว่างจังหวัดร้อยเอ็ด กับอำเภอต่าง ๆ ถนนภายในหมู่บ้านส่วนใหญ่เป็นถนนลูกรัง นอกนั้นเป็นถนนคอนกรีตและลาดยางบางส่วน การจราจรหนาแน่นเป็นบางช่วง (โดยเฉพาะช่วงเช้าและเย็น)

## ๕.๒ การไฟฟ้า

การขยายเขตไฟฟ้า ปัจจุบันมีไฟฟ้าใช้ทุกครัวเรือน ปัญหาคือไฟฟ้าส่องสว่างตามถนนหรือที่สาธารณะยังไม่สามารถดำเนินการครอบคลุมพื้นที่ได้ทั้งหมด

## ๕.๓ การประปา

ประชาชนมีประปาใช้อุปโภค บริโภคครอบคลุมเกือบทุกหลังคาเรือน และมีน้ำใช้ตลอดทั้งปี ปัจจุบันยังมีบางครัวเรือนเป็นส่วนน้อยใช้น้ำบ่อ แหล่งน้ำธรรมชาติ เนื่องจากขยายเขตประปายังไม่ทั่วถึง

### แหล่งน้ำธรรมชาติ

(ข้อมูลจากกองช่าง องค์การบริหารส่วนตำบลรอบเมือง ปี ๒๕๕๙)

ลำห้วย	๑	แห่ง	สระน้ำ	-	แห่ง
หนองน้ำ	๑๐	แห่ง	บ่อน้ำตื้น	-	แห่ง
ลำคลอง	๑	แห่ง	บ่อบาดาลสาธารณะ	๑	แห่ง
บึง	-	แห่ง	อ่างเก็บน้ำ	๑	แห่ง
แม่น้ำ	-	แห่ง	ฝาย	-	แห่ง
อื่นๆ (ระบุ)	-	แห่ง	เหมือง	-	แห่ง

## ๕.๔ การโทรคมนาคม

ชุมสายโทรศัพท์ จำนวน ๑ แห่ง (โทรศัพท์พื้นฐานทุกหมู่บ้าน)

สถานีถ่ายทอดสัญญาณโทรศัพท์ ๔ แห่ง

สถานีถ่ายทอดสัญญาณโทรทัศน์ ๒ แห่ง

## ๖. ระบบเศรษฐกิจ

### ๖.๑ การเกษตร

ประชากรในองค์การบริหารส่วนตำบลรอบเมืองส่วนใหญ่ ประกอบอาชีพเกษตรกรรม ผลผลิตทางการเกษตรที่สำคัญได้แก่ทำนา ๑๑,๖๖๔ ไร่ ปลูกไม้ดอก ไม้ประดับ ๙๙ ไร่ ปลูกผัก ๑๐ ไร่ ปลูกพืชอื่นๆ ๕๐ ไร่

### ๖.๒ การประมง

(ในเขต อบต. ไม่มีการประมง)

### ๖.๓ การปศุสัตว์

เป็นการประกอบกิจการในลักษณะเลี้ยงในครัวเรือนเป็นอาชีพเสริม เช่น การเลี้ยงไก่ไข่ เป็ด โค สุกร กระบือ

ฯลฯ

### ๖.๔ การบริการ

โรงแรม/รีสอร์ท	๑๕	แห่ง
ร้านอาหาร	๕๐	แห่ง
โรงภาพยนตร์	-	แห่ง
สถานีขนส่ง	-	แห่ง
ร้านเกมส์	๓	แห่ง



## ๖.๕ การท่องเที่ยว

ในเขตองค์การบริหารส่วนตำบลได้ส่งเสริมการท่องเที่ยวให้เกิดขึ้นในตำบลคือสวนพุทธประวัติพระเวสสันดรชาดกตั้งอยู่รอบบริเวณหนองเม็กเป็นที่พักผ่อนหย่อนใจ ออกกำลังกายและยังสามารถให้ผู้คนเข้ามาเที่ยวชมรับความรู้ทางวรรณคดีที่มีค่า และยังส่งเสริมการท่องเที่ยวในชุมชน เช่น การจัดงานประเพณีต่างๆ

## ๖.๖ อุตสาหกรรม

โรงงานอุตสาหกรรม	๑๔	แห่ง
โรงสี	๑๑	แห่ง

## ๖.๗ การพาณิชย์กรรมและกลุ่มอาชีพ

ศูนย์การค้า	๑	แห่ง
ซูเปอร์มาเก็ต	๒	แห่ง
ตลาดนัด	๑	แห่ง
สถานที่บริการน้ำมัน		
- ปั้มน้ำมัน	๓	แห่ง
- ปั้มน้ำแก๊ส	๒	แห่ง

## กลุ่มอาชีพ

- กลุ่มแปรรูปผลิตภัณฑ์จากผ้า
- กลุ่มอาชีพสตรีเหล่าชีเหล็ก
- กลุ่มจักสานตระกร้าจากทางมะพร้าว
- กลุ่มส่งเสริมอาชีพบ้านเปลือย

## ๖.๘ แรงงาน

ประชาชนส่วนใหญ่ประมาณ ร้อยละ ๘๐ ประกอบอาชีพทำการเกษตรได้แก่ ทำนา ปลูกข้าว หลังฤดูเก็บเกี่ยวจะเข้าไปรับจ้างในตัวเมือง ที่เหลือ ค้าขาย รับจ้าง รับราชการ เป็นต้น

## ๗. ศาสนา ประเพณี วัฒนธรรมและภูมิปัญญาท้องถิ่น

### ๗.๑ การนับถือศาสนา

ประชาชนส่วนใหญ่ ร้อยละ ๙๙ นับถือศาสนาพุทธ

#### สถาบันและองค์กรทางศาสนา

- วัด/สำนักสงฆ์ ๑๒ แห่ง

### ๗.๒ ประเพณีงานประจำปี

- ประเพณีสงกรานต์ มีการจัดกิจกรรมเล่นต่างๆเช่น รำวง รดน้ำดำหัวผู้สูงอายุเป็นการขอพรเพื่อความเป็นสิริมงคล เป็นต้น ซึ่งจัดในเดือนเมษายน
- ประเพณีบุญบั้งไฟ มีการประกวดบั้งไฟสวยงาม ขบวนแห่บั้งไฟ จัดขึ้นในช่วงเดือนพฤษภาคม
- ประเพณีลอยกระทง มีการแข่งขันและประกวดต่างๆเช่น นางนพมาศ ประกวดกระทง การแสดงศิลปะและจำหน่ายสินค้า เป็นต้น โดยจัดงานช่วงเดือนพฤศจิกายน

### ๗.๓ ภูมิปัญญาท้องถิ่น ภาษาถิ่น

ภูมิปัญญาท้องถิ่น ประชาชนในเขต อบต. ได้อนุรักษ์ภูมิปัญญาท้องถิ่น ได้แก่ วิธีการทำเครื่องจักรสานใช้สำหรับในครัวเรือน วิธีการเลี้ยงไหมและการทอผ้าไหม วิธีการทอเสื่อจากต้นกก และวิธีการจับปลาธรรมชาติ

ภาษาถิ่น ส่วนมากร้อยละ ๙๙% พูดภาษาอีสาน

### ๗.๔ Otop สินค้าพื้นเมืองและของที่ระลึก

ประชาชนในเขต อบต. ได้ผลิตของใช้พื้นเมืองขึ้นใช้ในครัวเรือนและเหลือเอาไว้จำหน่ายบ้าง ได้แก่ การทอพรมเช็ดเท้า ผ้าที่ทอจากผ้าฝ้าย เครื่องจักรสานที่ทำจากไม้ไผ่ ประดิษฐ์ดอกไม้จากพลาสติก เป็นต้น

### ๘. ทรัพยากรธรรมชาติ

๘.๑ น้ำ ที่ใช้ในการอุปโภค-บริโภค เป็นน้ำที่ได้จากน้ำประปา และน้ำใต้ดินที่ต้องนำมาผ่านกระบวนการกรอง ฆ่าเชื้อ มีโรงงานผลิตน้ำดื่ม ๒ แห่ง ในตำบลรอบเมือง

๘.๒ ป่าไม้ ในเขต อบต. ไม่มีป่าไม้

๘.๓ ภูเขา ในเขต อบต. ไม่มีภูเขา

#### ๘.๔ ทรัพยากรธรรมชาติ

ในพื้นที่ของ อบต. ส่วนมากเป็นพื้นที่สำหรับเพาะปลูก ที่อยู่อาศัย ร้านค้า สถานประกอบการ ตามลำดับ และมีพื้นที่เพียงเล็กน้อยที่เป็นพื้นที่สาธารณะ ทรัพยากรธรรมชาติในพื้นที่ ก็ได้แก่ ดิน น้ำ ต้นไม้ อากาศที่ไม่มีมลพิษ สามารถที่จะนำน้ำจากใต้ดินมาใช้ในการอุปโภค-บริโภคได้และอาศัยน้ำดิบจากแหล่งอื่น และน้ำฝนในการเกษตรก็ต้องรอฤดูฝน มีแหล่งน้ำใช้ในการเกษตรไม่เพียงพอ ปัญหาคือยังแหล่งน้ำสำหรับการเกษตรต้นเขิน ฤดูแล้งน้ำลดลงอย่างรวดเร็ว

#### ๘.๔.๑ สภาพแวดล้อม

ด้านสภาพแวดล้อมเมื่อชุมชนขยายตัวขึ้นความแออัดก็ตามมา ขยะก็มากขึ้น การแก้ไขปัญหา อบต. ได้จัดทำโครงการเพื่อแก้ปัญหาให้กับประชาชนและเป็นไปตามความต้องการของประชาชนเช่น โครงการจัดหาถังขยะรองรับขยะให้ครอบคลุมทั้งพื้นที่โครงการปลูกต้นไม้ในวันสำคัญต่างๆ ในเบื้องต้น ทางคณะผู้บริหารได้จัดทำโครงการขยะชุมชนสองในหนึ่ง และอยู่ในช่วงดำเนินการ

## ส่วนที่ ๒

### ยุทธศาสตร์องค์การปกครองส่วนท้องถิ่น

#### ๑. ความสัมพันธ์ระหว่างแผนพัฒนาระดับมหภาค

##### ๑.๑ แผนยุทธศาสตร์ชาติ ๒๐ ปี

การจัดทำแผนพัฒนาขององค์กรปกครองส่วนท้องถิ่นจะต้องมีความสัมพันธ์ระหว่างแผนยุทธศาสตร์ชาติ เพื่อขับเคลื่อนการพัฒนาประเทศไปสู่ความมั่นคง มั่งคั่ง และยั่งยืน โดยแผนยุทธศาสตร์ชาติ ๒๐ ปี ของประเทศไทยกำลังอยู่ระหว่างการการเสนอร่างกรอบยุทธศาสตร์ชาติต่อที่ประชุมคณะกรรมการจัดทำยุทธศาสตร์ชาติ ซึ่งขณะนี้อยู่ระหว่างการดำเนินการปรับปรุงร่างกรอบยุทธศาสตร์ชาติตามมติที่ประชุมคณะกรรมการจัดทำร่างยุทธศาสตร์ชาติ โดยร่างกรอบยุทธศาสตร์ชาติ ๒๐ ปี (พ.ศ. ๒๕๖๐-๒๕๗๙) เสร็จเรียบร้อยแล้ว ดังนี้

##### ยุทธศาสตร์ชาติ : กรอบการพัฒนาระยะยาว

**เพื่อให้บรรลุวิสัยทัศน์**  
 “ประเทศไทยมีความมั่นคง มั่งคั่ง ยั่งยืน เป็นประเทศพัฒนาแล้ว ด้วยการพัฒนาตามปรัชญาของเศรษฐกิจพอเพียง”  
 นำไปสู่การพัฒนาให้คนไทยมีความสุข และตอบสนองต่อการบรรลุ  
 ซึ่งผลประโยชน์แห่งชาติ ในการที่จะพัฒนาคุณภาพชีวิต สร้างรายได้ระดับสูงเป็นประเทศพัฒนาแล้ว และสร้างความสุขของคนไทย สังคมมีความมั่นคง เสมอภาคและเป็นธรรม ประเทศสามารถแข่งขันได้ในระบบเศรษฐกิจ



#### ความเชื่อมโยงของยุทธศาสตร์ชาติกับแผนในระดับต่างๆ

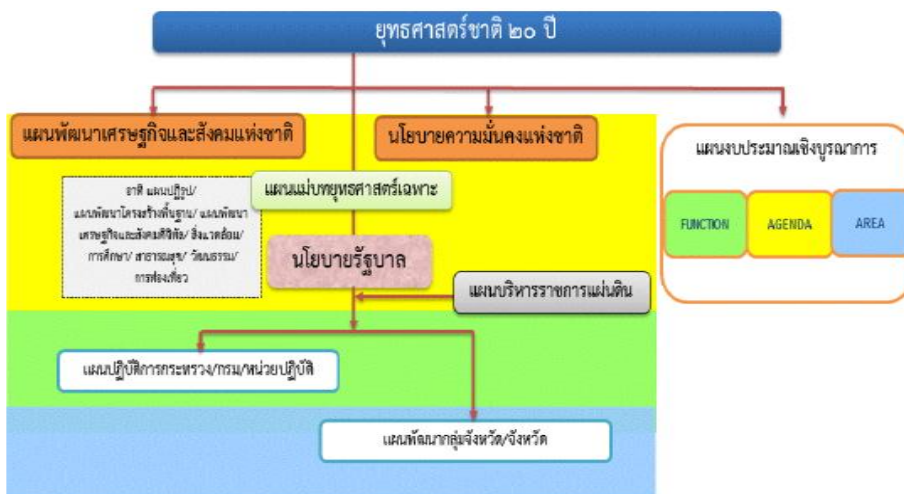

#### ๑. ความเป็นมา

คณะรัฐมนตรีได้มีมติเมื่อวันที่ ๓๐ มิถุนายน ๒๕๕๘ เห็นชอบให้มีการจัดตั้งคณะกรรมการจัดทำยุทธศาสตร์ชาติ มีอำนาจหน้าที่ในการจัดทำร่างยุทธศาสตร์ชาติระยะ ๒๐ ปี เพื่อใช้ในการขับเคลื่อนการพัฒนาประเทศสู่ความมั่นคง มั่งคั่ง และยั่งยืน และให้เสนอร่างยุทธศาสตร์ชาติระยะ ๒๐ ปี ให้คณะรัฐมนตรีพิจารณาให้ความเห็นชอบเพื่อใช้เป็นกรอบในการดำเนินงานในระยะที่ ๒ ของรัฐบาลปี ๒๕๕๘ - ๒๕๕๙ และกรอบการปฏิรูปในระยะที่ ๓ ปี ๒๕๖๐ เป็นต้นไปคณะกรรมการจัดทำยุทธศาสตร์ชาติได้แต่งตั้งคณะอนุกรรมการ ๒ คณะ ได้แก่

(๑) คณะอนุกรรมการจัดทำยุทธศาสตร์และกรอบการปฏิรูป เพื่อจัดทำร่างกรอบยุทธศาสตร์ชาติระยะ ๒๐ ปี

(๒) คณะอนุกรรมการจัดทำแผนปฏิบัติการตามแนวทางการปฏิรูปประเทศเพื่อจัดทำร่างแผนปฏิบัติการตามแนวทางการปฏิรูปประเทศ (Roadmap) ภายใต้ยุทธศาสตร์ชาติระยะ ๒๐ ปี

คณะอนุกรรมการจัดทำยุทธศาสตร์และกรอบการปฏิรูปได้ดำเนินการยกร่างกรอบยุทธศาสตร์ชาติระยะ ๒๐ ปี ตามแนวทางที่คณะรัฐมนตรีกำหนด โดยได้มีการนำความคิดเห็นและข้อเสนอแนะจากกรรมการจัดทำยุทธศาสตร์ชาติที่มาจากหลายภาคส่วน ได้แก่ ภาครัฐ ภาคเอกชน ภาคการเมือง และ นักวิชาการ รวมถึงได้พิจารณานำข้อคิดเห็นจากสภาปฏิรูปแห่งชาติ และความคิดเห็นจากภาคประชาชนมาเป็นข้อมูลในการยกร่างยุทธศาสตร์ชาติด้วย และได้นำเสนอร่างกรอบยุทธศาสตร์ชาติระยะ ๒๐ ปี ต่อที่ประชุมคณะกรรมการจัดทำยุทธศาสตร์ชาติ ซึ่งขณะนี้อยู่ระหว่างการดำเนินการปรับปรุงร่างกรอบยุทธศาสตร์ชาติตามมติที่ประชุมคณะกรรมการจัดทำยุทธศาสตร์ชาติในการดำเนินการขั้นต่อไป คณะกรรมการจัดทำยุทธศาสตร์ชาติจะนำเสนอร่างกรอบยุทธศาสตร์ชาติเพื่อขอความเห็นชอบจากคณะรัฐมนตรีและจะได้มีการรับฟังความคิดเห็นจากประชาชน ก่อนที่จะนำเสนอต่อสภานิติบัญญัติแห่งชาติให้ความเห็นชอบกรอบยุทธศาสตร์ชาติมาใช้เป็นกรอบในการกำหนดทิศทางในการบริหารประเทศภายในเดือนตุลาคม ๒๕๕๙ ซึ่งเป็นช่วงเวลาของการประกาศใช้แผนพัฒนาเศรษฐกิจและสังคมแห่งชาติ ฉบับที่ ๑๒ (ตุลาคม ๒๕๕๙ - กันยายน ๒๕๖๔) นอกจากนี้หน่วยงานต่างๆ จะได้นำแผนพัฒนาเศรษฐกิจและสังคมแห่งชาติ ซึ่งเป็นแผนระยะ ๕ ปี มาถ่ายทอดลงสู่แผนปฏิบัติการระดับกระทรวงและแผนพัฒนารายสาขาในระหว่างที่กลไกการจัดทำยุทธศาสตร์ชาติตามร่างรัฐธรรมนูญฉบับใหม่อยู่ระหว่างการดำเนินการ ซึ่งคาดว่าจะดำเนินการแล้วเสร็จภายในเดือนกรกฎาคม ๒๕๖๐

## ๒. สาระสำคัญ

### ๒.๑ สภาพแวดล้อม

ในช่วงทศวรรษที่ผ่านมา กระแสการเปลี่ยนแปลงที่เกิดขึ้นในโลกเป็นไปอย่างรวดเร็วและในหลากหลายมิติทำให้ภูมิทัศน์ของโลกเปลี่ยนแปลงไปอย่างมีนัยสำคัญ โดยก่อให้เกิดโอกาสทั้งในด้านเศรษฐกิจ สังคม สิ่งแวดล้อม เทคโนโลยี และการเมืองของประเทศไทยแต่ขณะเดียวกันท่ามกลางความเปลี่ยนแปลงในด้านต่างๆ ก็มีปัจจัยเสี่ยงและภัยคุกคามที่ต้องบริหารจัดการด้วยความยากลำบากมากขึ้น กระแสทุนนิยมและการเปลี่ยนแปลงภูมิทัศน์เศรษฐกิจของโลกได้ส่งผลให้โครงสร้างเศรษฐกิจของประเทศไทยซึ่งเดิมมีโครงสร้างเศรษฐกิจในระบบ “เกษตรแบบพึ่งตนเอง” ต้องปรับตัวและเปลี่ยนไปเป็นระบบเศรษฐกิจที่ “พึ่งพาอุตสาหกรรมและการส่งออก” การพัฒนาในภาคเกษตรล่าช้ากว่าฐานการผลิตอื่นๆ ที่อาศัยเทคโนโลยีสมัยใหม่มากขึ้นตามลำดับโดยเฉพาะอย่างยิ่งภายใต้อิทธิพลของกระแสโลกาภิวัตน์และความก้าวหน้าอย่างรวดเร็วของเทคโนโลยีสารสนเทศ จึงมีปัญหาคอขวดหรือคอขวดทางด้านรายได้ระหว่างภาคการเกษตรกับภาคอุตสาหกรรมและระหว่างสังคมในเมืองและชนบท ขยายวงกว้างขึ้น และปัญหาคอขวดด้านแรงงานกระจุกตัวในกลุ่มเกษตรกรรายย่อยและในภาคชนบทรวมทั้งโอกาสในการเข้าถึงข้อมูลข่าวสาร

องค์ความรู้ แหล่งทุน และบริการทางสังคมที่มีคุณภาพสำหรับประชาชนที่อยู่ในพื้นที่ห่างไกลก็มี

ในวงแคบกว่า ในขณะที่การใช้เทคโนโลยีในภาคอุตสาหกรรมและบริการเองก็นับว่ายังอยู่ในกลุ่มประเทศที่ใช้เทคโนโลยีในระดับกลางๆ ซึ่งส่วนใหญ่ไม่สามารถพัฒนาได้เองภายในประเทศ ต้องนำเข้าจากต่างประเทศ โดยรวมประเทศไทยจึงยังใช้วัตถุดิบและแรงงานเข้มข้นในการเป็นจุดแข็งในการแข่งขันและขับเคลื่อนการเจริญเติบโต นอกจากนั้น ในอีกด้านหนึ่งการเปลี่ยนแปลงภูมิทัศน์ของโลกและแรงขับเคลื่อนของเทคโนโลยีสมัยใหม่รวมทั้งความเชื่อมโยงอย่างใกล้ชิดของสังคมโลกได้ทำให้เกิดภัยคุกคามและความเสี่ยงด้านอื่นๆ ที่ซับซ้อนขึ้นอาทิ การก่อการร้าย โรคระบาด เครือข่ายยาเสพติดข้ามชาติ และการก่อการร้าย อาชญากรรมข้ามชาติในรูปแบบต่างๆ ขณะที่การเปลี่ยนแปลงภูมิอากาศโลกก็มีความผันผวนรุนแรงขึ้น ซึ่งล้วนแล้วเป็นความเสี่ยงในการดำรงชีวิตของประชาชน การบริหารจัดการทางธุรกิจ และการบริหารราชการแผ่นดินของภาครัฐนอกจากนั้นในช่วงต้นศตวรรษที่ ๒๑ กระแสโลกาภิวัตน์ได้ทำให้ภูมิทัศน์ทางด้านเศรษฐกิจและสังคมของโลกเปลี่ยนแปลงจากเศรษฐกิจสังคมอุตสาหกรรม มุ่งสู่เศรษฐกิจสังคมดิจิทัล ในขณะที่โอกาสทางเศรษฐกิจขยายเพิ่มขึ้น แต่ช่องว่างทางสังคมก็ยิ่งกว้างขึ้นรวมถึงช่องว่างทางดิจิทัล (digital divide) ถ้าหากไม่สามารถลดลงก็จะยิ่งทำให้ความเหลื่อมล้ำทางรายได้และโอกาสทางเศรษฐกิจ และสังคมมีความแตกต่างมากขึ้น ประกอบกับในอนาคต ๒๐ ปีข้างหน้าสภาพแวดล้อมทั้งภายในและภายนอกประเทศจะมีการเปลี่ยนแปลงอย่างมีนัยสำคัญในทุกมิติ เงื่อนไขภายนอกที่สำคัญต่อการพัฒนาประเทศไทยในอนาคต ได้แก่ กระแสโลกาภิวัตน์ที่เข้มข้นขึ้นอย่างต่อเนื่องและมีความเสี่ยงและท้าทายต่อการปรับตัวมากขึ้นจากการเคลื่อนย้ายอย่างเสรีและรวดเร็วของผู้คน เงินทุน ข้อมูลข่าวสารองค์ความรู้และเทคโนโลยี และสินค้าและบริการ ขณะเดียวกันการรวมกลุ่มเศรษฐกิจในภูมิภาคนำไปสู่ความเชื่อมโยงทุกระบบในขณะที่ศูนย์รวมอำนาจทางเศรษฐกิจโลกเคลื่อนย้ายมาสู่เอเชียภายใต้สภาพแวดล้อมทางเศรษฐกิจโลกซึ่งในช่วงระยะ ๑๐ ปีข้างหน้าจะยังคงได้รับผลกระทบจากปัจจัยสำคัญหลายประการทั้งปัญหาต่อเนื่องจากวิกฤติการณ์ทางเศรษฐกิจโลกในช่วงปี ๒๕๕๑-๒๕๕๒ และวิกฤติการณ์ในกลุ่มประเทศยูโรโซนที่ทำให้ระดับหนี้สาธารณะในประเทศต่างๆ เพิ่มสูงขึ้นและกลายเป็นความเสี่ยงต่อความยั่งยืนทางการคลัง ขณะที่จะมีผลพวงต่อเนื่องจากการดำเนินมาตรการขยายปริมาณเงินขนาดใหญ่ในสหรัฐฯ ยุโรป และญี่ปุ่น ซึ่งเป็นความเสี่ยงให้เกิดภาวะเงินเฟ้อได้เมื่อเศรษฐกิจฟื้นตัวเต็มที่ รวมทั้งอาจจะมีผลผันผวนของการเคลื่อนย้ายเงินทุนระหว่างประเทศ นอกจากนี้การพัฒนาด้านเทคโนโลยีสารสนเทศเข้าสู่จุดอิ่มตัวมากขึ้น ขณะที่การพัฒนาเทคโนโลยีใหม่ที่จะช่วยให้ประสิทธิภาพการผลิตของโลกเพิ่มขึ้นขนานใหญ่และเป็นวงกว้าง เช่น ที่เคยเกิดขึ้นในช่วงการปฏิวัติอุตสาหกรรมยังไม่มีแนวโน้มการก่อตัวที่ชัดเจน แต่ก็มีแนวโน้มของการพัฒนาเทคโนโลยีในรูปแบบใหม่ๆ ที่จะเปิดโอกาสสำหรับการพัฒนาเศรษฐกิจรูปแบบใหม่ๆ ซึ่งภายใต้เงื่อนไขดังกล่าว เศรษฐกิจโลกในช่วง ๑๐ ปีข้างหน้ามีแนวโน้มที่จะขยายตัวต่ำกว่าเฉลี่ยร้อยละ ๕.๑ ในช่วง ๕ ปีก่อนวิกฤติเศรษฐกิจโลก (๒๕๔๖ - ๒๕๕๐) สถานการณ์ที่ตลาดโลกขยายตัวช้า แต่ประเทศต่างๆ ขยายกำลังการผลิตเพื่อยกระดับศักยภาพการผลิต การแข่งขันในตลาดโลกจะมีความรุนแรงขึ้น ขณะเดียวกันการลดลงของประชากรไทยในระยะ ๑๐ - ๑๕ ปีข้างหน้า จะทำให้ขนาดของตลาดในประเทศขยายตัวช้าลง เงื่อนไขดังกล่าวเป็นความเสี่ยงสำหรับอนาคตของเศรษฐกิจไทยในระยะยาวหากประเทศไทยไม่เร่งปรับโครงสร้างเพื่อแก้ปัญหาจุดอ่อนและเสริมจุดแข็งให้สัมฤทธิ์ผล

ในด้านความมั่นคงของโลกก็กำลังก้าวเข้าสู่ช่วงเปลี่ยนผ่านที่สำคัญจากการปรับดุลอำนาจของสหรัฐฯ เพื่อพยายามคงบทบาทผู้นำโลกและเพื่อคานอิทธิพลและบทบาทของจีนและรัสเซียที่เพิ่มมากขึ้นในเอเชียและยุโรปนั้น น่าจะมีผลทำให้บรรยากาศด้านความมั่นคงของโลกในช่วงปี ๒๕๖๐ - ปี ๒๕๗๕ มีลักษณะผสมผสานกันทั้งความร่วมมือและความขัดแย้ง โดยขึ้นอยู่กับปัจจัยผลประโยชน์แห่งชาติทั้งในระดับทวิภาคีและพหุภาคีเป็นองค์ประกอบสำคัญในการกำหนดนโยบายของประเทศและกลุ่มประเทศ สำหรับการเปลี่ยนแปลงด้านเทคโนโลยี

อย่างรวดเร็วจะเป็นเงื่อนไขสำคัญสำหรับอนาคตของโลกและประเทศไทยเช่นกัน โดยเฉพาะอย่างยิ่งเทคโนโลยีสมัยใหม่ที่เป็นอัจฉริยะจะกระทบการดำรงชีวิตของคนและทำให้เกิดธุรกิจรูปแบบใหม่ รวมทั้งเกิดการเชื่อมต่อและการบรรจบกันของเทคโนโลยีกับอุตสาหกรรม และผลิตภัณฑ์ ซึ่งประเทศไทยจะต้องลงทุนด้านทรัพยากรมนุษย์และการวิจัยให้สามารถพัฒนาเทคโนโลยีสมัยใหม่ได้ เงื่อนไขการผลิตและการบริโภคที่เป็นมิตรกับสิ่งแวดล้อมก็จะเป็นเกณฑ์มาตรฐานที่กดดันให้ประเทศไทยต้องปรับเปลี่ยนไปสู่สังคมสีเขียวโดยการพัฒนาและนาเทคโนโลยีสีเขียวมาใช้ก็จะมีส่วนสำคัญ และช่วยแก้ปัญหาการลดลงของทรัพยากรต่างๆ รวมทั้งน้ำมัน ซึ่งแม้ราคาจะลดลงแต่มีผลกระทบต่อสภาพแวดล้อม จึงต้องผลักดันให้มุ่งสู่การผลิตพลังงานทดแทนในรูปแบบต่างๆ รวมทั้งพืชพลังงานที่อาจจะส่งผลกระทบต่อความมั่นคงทางอาหารของโลก

นอกจากนั้น ยังมีข้อจำกัดและความเสี่ยงสำคัญจากการเข้าสู่สังคมสูงวัยของโลกและภาวะภูมิอากาศเปลี่ยนแปลงผันผวนและภาวะโลกร้อน ทั้งนี้โครงสร้างประชากรโลกที่เข้าสู่สังคมสูงวัย แม้จะส่งผลให้เกิดโอกาสทางธุรกิจใหม่ๆ แต่มีความเสี่ยงให้เกิดการแย่งชิงแรงงานและเงินทุน รวมทั้งมีแรงกดดันต่อการใช้จ่ายงบประมาณด้านสวัสดิการและสาธารณสุขเพิ่มขึ้นในหลายๆ ประเทศกลายเป็นความเสี่ยงด้านการคลังที่สำคัญสำหรับภาวะโลกร้อนและการเปลี่ยนแปลงสภาพภูมิอากาศที่ผันผวนก่อให้เกิดภัยธรรมชาติที่ทวีความรุนแรงมากขึ้นนั้น กดดันให้ต้องมีการปรับเปลี่ยนรูปแบบการดำเนินธุรกิจ การดำรงชีวิต การผลิตและการบริโภคที่เป็นมิตรต่อสิ่งแวดล้อมมากขึ้น ในขณะที่ความพยายามในการกระจายความเจริญและการพัฒนาให้มีความทั่วถึงมากขึ้น ประกอบกับจำนวนประชากรที่เพิ่มขึ้นจะส่งผลให้ความเป็นเมืองเติบโตอย่างต่อเนื่อง ตามมาด้วยการมีข้อกำหนดของรูปแบบและกฎเกณฑ์ที่เกี่ยวข้องกับลักษณะการใช้พื้นที่ และความเป็นมิตรต่อสิ่งแวดล้อม ภายใต้เงื่อนไขการเปลี่ยนแปลงดังกล่าว การยึดถือหลักการบริหารจัดการที่ดีทั้งในภาครัฐและภาคธุรกิจเอกชน การใช้ระบอบประชาธิปไตย และการปฏิบัติให้เป็นไปตามสิทธิมนุษยชนจะเข้มข้นมากขึ้น

สำหรับสถานการณ์และสภาพแวดล้อมภายในประเทศไทยนั้น ผลของการพัฒนาตั้งแต่อดีตถึงปัจจุบันทำให้ประเทศไทยมีระดับการพัฒนาที่สูงขึ้นตามลำดับ โดยถูกจัดอยู่ในกลุ่มประเทศระดับรายได้ปานกลางมาตั้งแต่ปี ๒๕๓๑ และได้ขยับสูงขึ้นมาอยู่ในกลุ่มบนของกลุ่มประเทศระดับรายได้ปานกลางตั้งแต่ปี ๒๕๕๓ และล่าสุดในปี ๒๕๕๗ รายได้ประชาชาติต่อหัวเพิ่มขึ้นเป็น ๕,๗๓๙ ดอลลาร์ สหรัฐ. ต่อปีฐานการผลิตและบริการหลากหลายขึ้น ฐานการส่งออกสินค้าอุตสาหกรรมใหญ่ขึ้นมาก หลายสาขาการผลิตและบริการสามารถแข่งขันและมีส่วนแบ่งในตลาดโลกสูงขึ้นและสร้างรายได้เงินตราต่างประเทศในระดับสูง อาทิ กลุ่มยานยนต์ อิเล็กทรอนิกส์และเครื่องใช้ไฟฟ้า อุตสาหกรรมอาหาร สินค้าเกษตร การท่องเที่ยว และบริการด้านสุขภาพ ฐานเศรษฐกิจที่ใหญ่ขึ้นส่งผลให้การจ้างงานเพิ่มขึ้นเป็น ๑๘.๑ ล้านคนจากประชากรวัยแรงงาน ๓๘. ล้านคน อัตราการว่างงานเฉลี่ยไม่ถึงร้อยละ ๑ ปัญหาความยากจนจึงลดลงตามลำดับจากร้อยละ ๒๐ ในปี ๒๕๕๐ เป็นร้อยละ ๑๐.๙ ในปี ๒๕๕๖ คุณภาพชีวิตดีขึ้นในทุกระดับ โอกาสการได้รับการศึกษา บริการสาธารณสุข บริการสาธารณะและโครงสร้างพื้นฐานต่างๆ และการคุ้มครองทางสังคม อื่นๆ รวมถึงการเข้าถึงทรัพยากรต่างๆ มีความครอบคลุมและมีคุณภาพดีขึ้นตามลำดับ ในขณะเดียวกันประเทศไทยก็มีความเป็นสากลมากขึ้น ความร่วมมือระหว่างประเทศไทยกับนานาชาติทั้งในรูปแบบทวิภาคีและพหุภาคีเพื่อเป็นกลไกและช่องทางในการสนับสนุนการพัฒนาเศรษฐกิจ สังคม และการเมืองของประเทศก็มีความก้าวหน้าไปมาก รวมทั้งกรอบความร่วมมือที่ช่วยทำให้ประเทศไทยสามารถยกระดับมาตรฐานต่างๆ ไปสู่ระดับสากลก็มีความคืบหน้ามากขึ้นนอกจากนั้น ประสบการณ์ในช่วงวิกฤตเศรษฐกิจและการเงิน

ในปี ๒๕๔๐ - ๒๕๔๑ ได้ส่งผลให้ภาครัฐและภาคเอกชนปรับตัวในการบริหารความเสี่ยงและสร้างภูมิคุ้มกัน ให้ดีขึ้น ตามแนวความคิดการบริหารจัดการที่ดีอันได้แก่ การดำเนินการที่มีประสิทธิภาพ โปร่งใส รับผิดชอบและตรวจสอบได้ อย่างเป็นระบบดีขึ้น มีการกำกับดูแลวินัยทางการเงินการคลังที่กำหนดกรอบของความยั่งยืนทางการเงินการคลังเป็นแนวปฏิบัติที่ดีขึ้นและฐานะการคลังมีความมั่นคงมากขึ้น และฐานะเงินสำรองระหว่างประเทศอยู่ในระดับสูง มีการปรับปรุงในเรื่องกฎหมาย กฎระเบียบต่างๆ ให้มีการดำเนินการอย่างเป็นระบบมากขึ้น มีการสร้างความเป็นธรรม ให้กับกลุ่มต่างๆ สามารถคุ้มครองผู้บริโภคและประชาชนจากการถูกเอารัดเอาเปรียบได้ดีขึ้น ช่วยสร้างบรรยากาศของการแข่งขันในตลาด และสนับสนุนให้การดำเนินธุรกิจในประเทศไทยมีความสะดวกคล่องตัวมากขึ้น

แต่ประเทศไทยก็ยังมีจุดอ่อนในเชิงโครงสร้างหลายด้านทั้งทางเศรษฐกิจ สังคม และการเมือง จุดอ่อนสำคัญของประเทศไทยได้แก่ โครงสร้างประชากรสูงอายุมากขึ้นตามลำดับ แต่คุณภาพคนโดยเฉลี่ยยังต่ำและการออมไม่เพียงพอ ประเทศขาดแคลนแรงงานทั้งในกลุ่มทักษะฝีมือสูงและกลุ่มทักษะฝีมือระดับล่าง ผลผลิตภาพแรงงานโดยเฉลี่ยยังต่ำ ทั้งระบบเศรษฐกิจมีผลผลิตภาพการผลิตรวมต่ำ ต้องอาศัยการเพิ่มปริมาณเป็นแรงขับเคลื่อนหลัก ขณะที่โครงสร้างเศรษฐกิจมีส่วนภาคการค้าระหว่างประเทศต่อขนาดของเศรษฐกิจสูงกว่าเศรษฐกิจภายในประเทศมาก จึงมีความอ่อนไหวและผันผวนตามปัจจัยภายนอกเป็นสำคัญ ฐานการผลิตเกษตรและบริการมีผลผลิตภาพการผลิตต่ำ โดยที่การใช้องค์ความรู้ เทคโนโลยี และนวัตกรรมเพื่อการเพิ่มมูลค่ายังมีน้อย การลงทุนเพื่อการวิจัยและพัฒนาอย่างไม่เพียงพอ การวิจัยที่ดำเนินการไปแล้วไม่ถูกนำมาใช้ให้เกิดประโยชน์เชิงเศรษฐกิจและสังคมได้อย่างคุ้มค่า การพัฒนานวัตกรรมมีน้อย สำหรับการดำเนินงานและการบริหารจัดการภาครัฐก็ยังมีขาดการบูรณาการจึงสิ้นเปลืองงบประมาณ การดำเนินงานเพื่อการพัฒนา มักขาดความต่อเนื่องประสิทธิภาพต่ำ ขาดความโปร่งใส และขาดความรับผิดชอบต่อขณะที่ปัญหาออร์รับชั่นมีเป็นวงกว้าง การพัฒนาโครงสร้างพื้นฐานและระบบโลจิสติกส์รวมทั้งการบริหารจัดการน้ำยังไม่เป็นระบบโครงข่ายที่สมบูรณ์และล่าช้า การบังคับใช้กฎหมายยังขาดประสิทธิภาพ และกฎระเบียบต่างๆ ล้าสมัยไม่ทันกับการเปลี่ยนแปลง คนไทยยังมีปัญหาด้านคุณธรรมจริยธรรม ไม่เคารพสิทธิผู้อื่นและไม่ยึดผลประโยชน์ส่วนรวม เป็นสำคัญขณะที่ความเหลื่อมล้ำและความแตกแยกในสังคมไทยยังเป็นปัญหาที่ท้าทายมาก รวมทั้งปัญหาในด้านทรัพยากรธรรมชาติและสิ่งแวดล้อมที่เผชิญกับภาวะขยะล้นเมืองและสิ่งแวดล้อมเสื่อมโทรมลงในทุกด้าน

ทั้งนี้ ปัจจัยและเงื่อนไขภายในประเทศที่จะส่งผลต่ออนาคตการพัฒนาประเทศไทยที่สำคัญ ได้แก่ การเปลี่ยนแปลงโครงสร้างประชากรผู้สูงอายุอย่างสมบูรณ์ ในระยะเวลา ๒๐ ปีต่อจากนี้ไป จะมีนัยยะที่สำคัญยิ่งต่อการพัฒนาประเทศ กำลังคนในวัยเด็กและวัยแรงงานจะลดลง ผู้สูงอายุจะเพิ่มขึ้นอย่างรวดเร็วส่งผลต่อศักยภาพทางเศรษฐกิจของประเทศ รูปแบบการใช้จ่ายการลงทุนและการออม ตลอดจนค่าใช้จ่ายด้านสุขภาพ ความมั่นคงทางสังคมและคุณภาพชีวิตผู้สูงอายุ ขณะเดียวกันประเทศไทยก็เผชิญกับข้อจำกัดด้านทรัพยากรทั้งด้านแรงงานและทรัพยากรธรรมชาติที่มีนัยยะต่อต้นทุนการผลิตและสภาพแวดล้อมความเป็นอยู่ของประชาชน นอกจากนี้ปัญหาความเหลื่อมล้ำในมิติต่างๆ ก็มีนัยยะต่อการสร้างความสามัคคีสมานฉันท์ในสังคม ข้อจำกัดต่อการยกระดับศักยภาพทุนมนุษย์ ความจำเป็นในการลงทุนเพื่อยกระดับบริการทางสังคมและโครงสร้างพื้นฐานที่มีคุณภาพอย่างทั่วถึง และการปฏิรูปกฎระเบียบและกฎหมายที่ทำให้เกิดความเป็นธรรมและลดความเหลื่อมล้ำ และที่สำคัญเงื่อนไขจำเป็นที่ต้องปรับตัวคือ การแก้ปัญหาความอ่อนแอของการบริหารราชการแผ่นดิน ที่ทำให้จำเป็นต้องเร่งปฏิรูประบบราชการและการเมืองเพื่อให้เกิดการบริหารราชการที่ดี

โครงสร้างที่เป็นจุดอ่อนและการบริหารจัดการที่ขาดประสิทธิภาพและความโปร่งใสดังกล่าว จะส่งผลให้ประเทศไทยยังต้องเผชิญกับแรงกดดันและความเสี่ยงมากขึ้นภายใต้สถานการณ์ที่กระแสโลกาภิวัตน์เข้มข้นขึ้น เป็นโลกไร้พรมแดนอย่างแท้จริง โดยที่การเคลื่อนย้ายของผู้คน สินค้าและบริการ เงินทุน องค์ความรู้เทคโนโลยี ข้อมูลและข่าวสารต่างๆ เป็นไปอย่างเสรี ส่งผลให้การแข่งขันในตลาดโลกรุนแรงขึ้นโดยที่ประเทศต่างๆ เร่งผลักดัน

การเพิ่มผลิตภาพและการพัฒนานวัตกรรมเพื่อการแข่งขัน ขณะเดียวกันความเสี่ยงและข้อจำกัดที่เกิดจากสภาพภูมิอากาศผันผวนรุนแรงต่อการดำเนินธุรกิจและการดำเนินชีวิตของผู้คนก็เพิ่มขึ้น กฎเกณฑ์และกฎระเบียบของสังคมโลกจึงมีความเข้มงวดมากขึ้นทั้งในเรื่องการปลดปล่อยมลพิษ สิทธิมนุษยชน และกฎระเบียบทางการเงิน เป็นต้น เงื่อนไขต่างๆ ดังกล่าวจะเป็นแรงกดดันให้ประเทศไทยต้องปรับตัวและมีการบริหารความเสี่ยงอย่างชาญฉลาดมากขึ้น โดยที่การปรับตัวจะต้องหยั่งรากลึกกลงไปถึงการเปลี่ยนแปลงในเชิงโครงสร้างเพื่อแก้จุดอ่อนและควบคู่ไปกับการสร้างกลไกเชิงรุกให้จุดแข็งของประเทศเป็นประโยชน์สูงสุดแก่ประชาชนส่วนใหญ่ของประเทศ ซึ่งหากไม่สามารถแก้ปัญหาและปฏิรูปให้สัมฤทธิ์ผลได้ในระยะ ๔ - ๕ ปีต่อจากนี้ไป ประเทศไทยจะสูญเสียความสามารถในการแข่งขัน รายได้เฉลี่ยของประชาชนจะไม่สามารถยกระดับให้ดีขึ้นได้ คุณภาพคนโดยเฉลี่ยจะยังต่ำ และปัญหาความเหลื่อมล้ำจะรุนแรงขึ้น รวมทั้งทรัพยากรจะร่อยหรอเสื่อมโทรมลงไปอีก และในที่สุดการพัฒนาประเทศจะไม่สามารถยั่งยืนไปได้ ในระยะยาวทั้งนี้ เงื่อนไขในปัจจุบันและแนวโน้มการเปลี่ยนแปลงในอนาคตในทุกมิติจะส่งผลกระทบต่ออนาคตการพัฒนาประเทศไทยอย่างมากโดยเฉพาะอย่างยิ่งลักษณะในเชิงโครงสร้างทั้งทางเศรษฐกิจและสังคมภายในประเทศทั้งที่เป็นจุดแข็งและเป็นจุดอ่อนที่จะต้องเผชิญและผสมผสานกับปัจจัยภายนอกและก่อให้เกิดทั้งโอกาสและความเสี่ยงในหลากหลายมิติ การที่ประเทศไทยจะสามารถแสวงหาโอกาสจากการพัฒนาของโลกและรับมือกับภัยคุกคามเหล่านี้ได้นั้น จำเป็นจะต้องมีการวิเคราะห์แนวโน้มการเปลี่ยนแปลงในอนาคตอย่างรอบด้านขณะเดียวกันต้องวิเคราะห์ศักยภาพภายในประเทศ เพื่อเตรียมความพร้อมของประเทศต่อการเปลี่ยนแปลงเหล่านั้น โดยที่ประเทศไทยต้องปฏิรูปและปรับเปลี่ยนอย่างเป็นระบบขนานใหญ่เพื่อให้โครงสร้างทางเศรษฐกิจและสังคมของประเทศเหมาะสมกับภูมิทัศน์ใหม่ของโลกยืดหยุ่นปรับตัวได้เร็ว สามารถรับมือกับความเสี่ยงและภัยคุกคามแบบใหม่ได้และสามารถอาศัยโอกาสจากการเปลี่ยนแปลงบริบทโลกมาสร้างประโยชน์สุขให้กับคนในชาติได้ ไม่ว่าจะเป็นการปรับโครงสร้างเศรษฐกิจและสังคม การลงทุนเพื่อพัฒนาโครงสร้างพื้นฐาน การพัฒนาทรัพยากรมนุษย์ การปรับเปลี่ยนค่านิยมและวัฒนธรรมการดำรงชีวิตการทำงาน และการเรียนรู้ ซึ่งจำเป็นต้องอาศัยความร่วมมือจากทุกภาคส่วน ในการดำเนินการร่วมกันอย่างเป็นเอกภาพมีการจัดลำดับความสำคัญและแบ่งหน้าที่รับผิดชอบอย่างชัดเจนของผู้ที่เกี่ยวข้องกับประเด็นปัญหานั้นๆ ซึ่งการดำเนินการดังกล่าวจะต้องกำหนดเป็นยุทธศาสตร์การพัฒนาประเทศในระยะยาว เพื่อกำหนดวิสัยทัศน์และเป้าหมายการพัฒนาประเทศและกรอบการทำงานของภาคส่วนต่างๆ เพื่อให้ขับเคลื่อนการพัฒนาประเทศไปสู่เป้าหมายที่กำหนดไว้

ดังนั้น จึงจำเป็นต้องกำหนดยุทธศาสตร์ที่เหมาะสมเพื่อแก้ไขจุดอ่อนและเสริมจุดแข็งให้เอื้อต่อการพัฒนาประเทศ เพื่อให้บรรลุซึ่งเป้าหมายการสร้างและรักษาไว้ซึ่งผลประโยชน์แห่งชาติในการที่จะให้ประเทศไทยมีความมั่นคงในทุกด้าน คนในชาติมีคุณภาพชีวิตที่ดีและมั่งคั่ง และประเทศสามารถพัฒนาไปได้อย่างยั่งยืน ทั้งนี้การวิเคราะห์ให้ได้ข้อสรุปเกี่ยวกับจุดแข็ง จุดอ่อน โอกาสและข้อจำกัดรวมทั้งความเสี่ยงของประเทศ จะนำไปสู่การกำหนดตำแหน่งเชิงยุทธศาสตร์และเป้าหมายของประเทศที่ชัดเจนและได้รับการยอมรับร่วมกันในสังคมไทยที่จะส่งผลให้เกิดการผนึกกำลังและระดมทรัพยากรอย่างมีประสิทธิภาพในการขับเคลื่อนการพัฒนาไปในทิศทางที่สอดคล้องกัน การดำเนินการมีบูรณาการและเป็นเอกภาพภายใต้การมองภาพอนาคตของประเทศที่เป็นภาพเดียวกัน

อย่างไรก็ตามในช่วงที่ผ่านมา ประเทศไทยมิได้มีการกำหนดวิสัยทัศน์ประเทศ เป้าหมายและยุทธศาสตร์ของประเทศในระยะยาว การบริหารราชการแผ่นดินของฝ่ายบริหารจึงให้ความสำคัญกับนโยบายพรรคการเมืองหรือนโยบายของรัฐบาลซึ่งเมื่อมีการเปลี่ยนรัฐบาลก็ทำให้การดำเนินนโยบายขาดความต่อเนื่อง ถือเป็นการสูญเสียโอกาสและสิ้นเปลืองทรัพยากรของประเทศ ดังนั้น เพื่อเป็นการปฏิรูประบบการบริหารราชการแผ่นดินของ



ประเทศไทยให้มีเป้าหมายการพัฒนาในระยะยาว และเพื่อเป็นการกำหนดให้ฝ่ายบริหารมีความรับผิดชอบที่จะต้องขับเคลื่อนประเทศไปสู่เป้าหมายที่เป็นที่ยอมรับร่วมกันและเป็นเอกภาพ ประเทศไทยจำเป็นต้องมี “ยุทธศาสตร์ชาติ” ซึ่งภายใต้ยุทธศาสตร์ชาติ ประเทศไทยต้องปฏิรูปและปรับเปลี่ยนอย่างเป็นระบบขนานใหญ่ เพื่อให้โครงสร้างทางเศรษฐกิจและสังคมของประเทศเหมาะสมกับภูมิทัศน์ใหม่ของโลกยืดหยุ่นปรับตัวได้เร็ว สามารถรับมือกับความเสี่ยงและภัยคุกคามแบบใหม่ได้ และสามารถอาศัยโอกาสจากการเปลี่ยนแปลงบริบทโลกมาสร้างประโยชน์สุขให้กับคนในชาติได้ จะต้องมีการกำหนดวิสัยทัศน์ เป้าหมายของประเทศ และทิศทางในการขับเคลื่อนประเทศให้สอดคล้องกับประเด็นการเปลี่ยนแปลงและความท้าทายต่างๆ ของบริบทโลก และบริบทการพัฒนาภายในประเทศ

การกำหนดให้มี “ยุทธศาสตร์ชาติ” เพื่อเป็นยุทธศาสตร์ในการพัฒนาประเทศในระยะยาว พร้อมกับการปฏิรูปและการพัฒนาระบบและกลไกการบริหารราชการแผ่นดินในการขับเคลื่อนยุทธศาสตร์ให้สามารถนำไปสู่การปฏิบัติอย่างจริงจังจะช่วยยกระดับคุณภาพของประเทศไทยในทุกภาคส่วนและนาพาประเทศไทยให้หลุดพ้นหรือบรรเทาความรุนแรงของสภาพปัญหาที่เกิดขึ้นในปัจจุบัน ทั้งปัญหาทางเศรษฐกิจ ปัญหาความเหลื่อมล้ำ ปัญหาการทุจริตคอร์รัปชัน และปัญหาความขัดแย้งในสังคม รวมถึงสามารถรับมือกับภัยคุกคามและบริหารจัดการกับความเสี่ยงที่จะเกิดขึ้นในอนาคต และสามารถเปลี่ยนผ่านประเทศไทยไปพร้อมๆ กับการเปลี่ยนแปลงภูมิทัศน์ใหม่ของโลกได้ซึ่งจะทำให้ประเทศไทยยังคงรักษาบทบาทสำคัญในเวทีโลก สามารถดำรงรักษาความเป็นชาติที่มีความมั่นคงทางเศรษฐกิจ สังคม และวัฒนธรรม และคนไทยในประเทศมีความอยู่ดีมีสุขอย่างถ้วนหน้ากันสาระสำคัญของยุทธศาสตร์ชาติซึ่งคณะกรรมการจัดทำยุทธศาสตร์ชาติกำลังดำเนินการยกร่างอยู่ในขณะนี้ประกอบด้วยวิสัยทัศน์และเป้าหมายของชาติที่คนไทยทุกคนต้องการบรรลุร่วมกันรวมทั้งนโยบายแห่งชาติและมาตรการเฉพาะ ซึ่งเป็นแนวทางทิศทางและวิธีการที่ทุกองค์กรและคนไทยทุกคนต้องมุ่งดำเนินการไปพร้อมกันอย่างประสานสอดคล้อง เพื่อให้บรรลุซึ่งสิ่งที่คนไทยทุกคนต้องการ คือประเทศไทยมั่นคง มั่งคั่ง และยั่งยืน ในทุกสาขาของกำลังอำนาจแห่งชาติ อันได้แก่ การเมืองภายในประเทศ การเมืองต่างประเทศ เศรษฐกิจ สังคมจิตวิทยา การทหาร วิทยาศาสตร์และเทคโนโลยี การพลังงาน ทรัพยากรธรรมชาติและสิ่งแวดล้อม และเทคโนโลยีสารสนเทศและการสื่อสาร

## ๒.๒ วิสัยทัศน์

วิสัยทัศน์ “ประเทศไทยมีความมั่นคง มั่งคั่ง ยั่งยืน เป็นประเทศพัฒนาแล้ว ด้วยการพัฒนาตามหลักปรัชญาของเศรษฐกิจพอเพียง” หรือเป็นคติพจน์ประจำชาติว่า “มั่นคง มั่งคั่ง ยั่งยืน” ทั้งนี้วิสัยทัศน์ดังกล่าวจะต้องสนองต่อผลประโยชน์แห่งชาติ อันได้แก่การมีเอกราช อธิปไตย และบูรณภาพแห่งเขตอำนาจรัฐ การดำรงอยู่อย่างมั่นคง ยั่งยืนของสถาบันหลักของชาติ การดำรงอยู่อย่างมั่นคงของชาติและประชาชนจากภัยคุกคามทุกรูปแบบ การอยู่ร่วมกันในชาติอย่างสันติสุขเป็นปึกแผ่นมีความมั่นคงทางสังคมท่ามกลางพหุสังคมและการมีเกียรติและศักดิ์ศรีของความเป็นมนุษย์ ความเจริญเติบโตของชาติความเป็นธรรมและความอยู่ดีมีสุขของประชาชน ความยั่งยืนของฐานทรัพยากรธรรมชาติสิ่งแวดล้อม ความมั่นคงทางพลังงานและอาหารความสามารถในการรักษาผลประโยชน์ของชาติภายใต้การเปลี่ยนแปลงของสภาวะแวดล้อมระหว่างประเทศและการอยู่ร่วมกันอย่างสันติประสานสอดคล้องกัน ด้านความมั่นคงในประชาคมอาเซียนและประชาคมโลกอย่างมีเกียรติและศักดิ์ศรีไม่เป็นภาระของโลกและสามารถเกื้อกูลประเทศที่มีศักยภาพทางเศรษฐกิจที่ต่ำกว่า

**วิสัยทัศน์ :** “ประเทศไทยมีความมั่นคง มั่งคั่ง ยั่งยืน เป็นประเทศพัฒนาแล้ว ด้วยการพัฒนาตามปรัชญาของเศรษฐกิจพอเพียง”



## อนาคตประเทศไทย ปี ๒๕๗๙ : ร่วมมือกันขับเคลื่อนประเทศให้ก้าวไปสู่.....

เศรษฐกิจและสังคมไทยมีการพัฒนาอย่างมั่นคงและยั่งยืน โดยสถาบันหลักของชาติดำรงอยู่อย่างมั่นคงเป็นจุดยึดเหนี่ยวของสังคม มีความสามัคคีของคนในชาติ มีความสงบและอยู่ร่วมกันอย่างสันติสุขในทุกพื้นที่ และมีระดับรายได้ในกลุ่มประเทศรายได้สูง มีความเป็นธรรมในสังคมและความเหลื่อมล้ำลดลงในทุกมิติ ประเทศไทยมีบทบาทสำคัญในภูมิภาคและโลก

ระบบเศรษฐกิจมีความเป็นชาติการค้าบนฐานการขยายตัวของการค้าส่งค้าปลีกและเศรษฐกิจดิจิทัลที่เข้มข้นขึ้น มีการเติบโตอย่างมีคุณภาพ กระจายฐานการผลิตและบริการไปในพื้นที่ต่างๆ อย่างทั่วถึง มีเสถียรภาพ แข่งขันบนฐานการพัฒนานวัตกรรม และมีฐานการผลิต บริการ และลงทุนที่เชื่อมโยงในอาเซียน เพื่อให้ประเทศไทยเข้าสู่การมีรายได้สูงภายในปี ๒๕๗๙ และเข้าสู่การเป็นประเทศพัฒนาแล้ว โดย

- **ภาคเกษตร** เป็นฐานการผลิต bio-bases ที่สำคัญ เป็นฐานการผลิตอาหารที่มั่นคงและปลอดภัย และเป็นฐานการผลิตที่มีผลิตภาพการผลิตสูง มีระบบบริหารจัดการที่ดีด้านประมง
- **ภาคอุตสาหกรรม** ฐานอุตสาหกรรมเดิมมีศักยภาพสูงขึ้น มีอุตสาหกรรมอนาคตที่ได้รับการพัฒนาให้เป็นฐานรายได้ใหม่ โดยมุ่งสู่การเป็น ศูนย์กลางการผลิต การค้า และการลงทุนในอนุภูมิภาคและภูมิภาคอาเซียน เช่น ศูนย์การผลิตรถยนต์และชิ้นส่วนและศูนย์ทดสอบและวิจัยพัฒนารถยนต์และชิ้นส่วนของเอเชีย ศูนย์กลางการผลิตพลังงาน/วัสดุชีวภาพของภูมิภาคอาเซียน ศูนย์กลางการผลิตอุตสาหกรรมดิจิทัล เป็นต้น
- **ภาคบริการ** ธุรกิจบริการเดิมได้รับการพัฒนาระดับคุณภาพและศักยภาพให้สูงขึ้น เช่น การขนส่ง ทั้งทางบก ทางอากาศ และทางทะเล และส่งเสริมธุรกิจบริการอนาคตให้เป็นฐานรายได้ใหม่ โดยมุ่งสู่การเป็นศูนย์กลางการลงทุนและการให้บริการของภูมิภาคอาเซียน เช่น ศูนย์กลางการให้บริการสุขภาพของภูมิภาคอาเซียน เมืองหลวงแห่งการท่องเที่ยวและบริการของอาเซียน ศูนย์บริการทางการเงิน การศึกษานานาชาติ และบริการด้านโลจิสติกส์ เป็นต้น
- **วิสาหกิจและการดำเนินธุรกิจ** วิสาหกิจขนาดกลาง ขนาดย่อมเข้มแข็ง เป็นฐานการผลิตและบริการที่สำคัญของประเทศ

**คนไทยในอนาคต** มีศักยภาพในการร่วมกันพัฒนาประเทศ สามารถปรับตัวรองรับบริบทการพัฒนาในอนาคต มีความพร้อมทั้งกาย ใจ สติปัญญา มีทักษะในการวิเคราะห์อย่างมีเหตุผล มีการเรียนรู้ตลอดชีวิต มีภูมิคุ้มกันต่อการเปลี่ยนแปลง มีจิตสำนึกวัฒนธรรมที่ดีงาม รู้คุณค่าความเป็นไทย และมีความรับผิดชอบ เป็นรากฐานที่มั่นคงของชุมชนสังคม รักชาติ และสถาบันพระมหากษัตริย์

### ๒.๓ ยุทธศาสตร์ชาติ

ในการที่จะบรรลุวิสัยทัศน์และทำให้ประเทศไทยพัฒนาไปสู่อนาคตที่พึงประสงค์นั้น จำเป็นจะต้องมีการวางแผนและกำหนดยุทธศาสตร์การพัฒนาในระยะยาว และกำหนดแนวทางการพัฒนาของทุกภาคส่วนให้ขับเคลื่อนไปในทิศทางเดียวกัน ดังนั้น จึงจำเป็นต้องกำหนดยุทธศาสตร์ชาติในระยะยาวเพื่อถ่ายทอดแนวทางการพัฒนาสู่การปฏิบัติในแต่ละช่วงเวลาอย่างต่อเนื่องและมีการบูรณาการ และสร้างความเข้าใจถึงอนาคตของประเทศไทยร่วมกัน และเกิดการรวมพลังของทุกภาคส่วนในสังคมทั้งประชาชน เอกชน ประชาสังคมในการขับเคลื่อนการพัฒนาเพื่อการสร้างและรักษาไว้ซึ่งผลประโยชน์แห่งชาติและบรรลุวิสัยทัศน์ “ประเทศไทยมีความมั่นคง มั่งคั่ง ยั่งยืน” เป็นประเทศพัฒนาแล้ว ด้วยการพัฒนาตามหลักปรัชญาของเศรษฐกิจพอเพียง ”หรือคติพจน์ประจำชาติ “มั่นคง มั่งคั่ง ยั่งยืน” เพื่อให้ประเทศมีขีดความสามารถในการแข่งขัน มีรายได้สูงอยู่ในกลุ่มประเทศพัฒนาแล้ว คนไทยมีความสุข อยู่ดี กินดี สังคมมีความมั่นคงเสมอภาคและเป็นธรรม ซึ่งยุทธศาสตร์ชาติที่จะใช้เป็นกรอบแนวทางการพัฒนาในระยะ ๒๐ ปีต่อจากนี้ไป จะประกอบด้วย ๖ ยุทธศาสตร์ ได้แก่

(๑) ยุทธศาสตร์ด้านความมั่นคง

(๒) ยุทธศาสตร์ด้านการสร้างความสามารถในการแข่งขัน

(๓) ยุทธศาสตร์การพัฒนาและเสริมสร้างศักยภาพคน

(๔) ยุทธศาสตร์ด้านการสร้างโอกาสความเสมอภาคและเท่าเทียมกันทางสังคม

(๕) ยุทธศาสตร์ด้านการสร้างการเติบโตบนคุณภาพชีวิตที่เป็นมิตรกับสิ่งแวดล้อม และ

(๖) ยุทธศาสตร์ด้านการปรับสมดุลและพัฒนาระบบการบริหารจัดการภาครัฐ โดยมีสาระสำคัญของแต่ละยุทธศาสตร์ สรุปได้ ดังนี้

**๒.๓.๑ ยุทธศาสตร์ด้านความมั่นคง** มีเป้าหมายทั้งในการสร้างเสถียรภาพภายในประเทศและช่วยลดและป้องกันภัยคุกคามจากภายนอก รวมทั้งสร้างความเชื่อมั่นในกลุ่มประเทศอาเซียนและประชาคมโลกที่มีต่อประเทศไทย กรอบแนวทางที่ต้องให้ความสำคัญ อาทิ

(๑) การเสริมสร้างความมั่นคงของสถาบันหลักและการปกครองระบอบประชาธิปไตยอันมีพระมหากษัตริย์ทรงเป็นประมุข

(๒) การปฏิรูปกลไกการบริหารประเทศและพัฒนาความมั่นคงทางการเมือง ขจัดคอร์รัปชัน สร้างความเชื่อมั่นในกระบวนการยุติธรรม

(๓) การรักษาความมั่นคงภายในและความสงบเรียบร้อยภายใน ตลอดจนการบริหารจัดการความ

มั่นคงชายแดนและชายฝั่งทะเล

(๔) การพัฒนาระบบ กลไก มาตรการและความร่วมมือระหว่างประเทศทุกระดับ และรักษา  
คุณภาพความสัมพันธ์กับประเทศมหาอำนาจ เพื่อป้องกันและแก้ไขปัญหาความมั่นคงรูปแบบใหม่

(๕) การพัฒนาเสริมสร้างศักยภาพการป้องกันประเทศ การรักษาความสงบเรียบร้อย  
ภายในประเทศสร้างความร่วมมือกับประเทศเพื่อนบ้านและมิตรประเทศ

(๖) การพัฒนาระบบการเตรียมพร้อมแห่งชาติและระบบบริหารจัดการภัยพิบัติ รักษาความมั่นคง  
ของฐานทรัพยากรธรรมชาติ สิ่งแวดล้อม

(๗) การปรับกระบวนการทำงานของกลไกที่เกี่ยวข้องจากแนวคิดสู่แนวระนาบมากขึ้น

**๒.๓.๒ ยุทธศาสตร์ด้านการสร้างความสามารถในการแข่งขัน** เพื่อให้ประเทศไทยสามารถพัฒนา  
ไปสู่การเป็นประเทศพัฒนาแล้ว ซึ่งจำเป็นต้องยกระดับผลิตภาพการผลิตและการใช้นวัตกรรมในการเพิ่ม  
ความสามารถในการแข่งขันและการพัฒนาอย่างยั่งยืนทั้งในสาขาอุตสาหกรรม เกษตรและบริการ การสร้างความ  
มั่นคงและปลอดภัยด้านอาหาร การเพิ่มขีดความสามารถทางการค้าและการเป็นผู้ประกอบการ รวมทั้งการพัฒนา  
ฐานเศรษฐกิจแห่งอนาคต ทั้งนี้ภายใต้กรอบการปฏิรูปและพัฒนาปัจจัยเชิงยุทธศาสตร์ทุกด้าน อันได้แก่โครงสร้าง  
พื้นฐานและระบบโลจิสติกส์ วิทยาศาสตร์ เทคโนโลยีและนวัตกรรม การพัฒนาทุนมนุษย์ และการบริหารจัดการทั้งใน  
ภาครัฐและภาคธุรกิจเอกชน กรอบแนวทางที่ต้องให้ความสำคัญ อาทิ

(๑) การพัฒนาสมรรถนะทางเศรษฐกิจ ได้แก่การรักษาเสถียรภาพเศรษฐกิจและสร้างความเชื่อมั่น  
การส่งเสริมการค้าและการลงทุนที่อยู่บนการแข่งขันที่เป็นธรรมและรับผิดชอบต่อสังคม ตลอดจนการพัฒนาประเทศ  
สู่ความเป็นชาติการค้าเพื่อให้ได้ประโยชน์จากห่วงโซ่มูลค่าในภูมิภาค และเป็นการยกระดับไปสู่ส่วนบนของห่วงโซ่  
มูลค่ามากขึ้น

(๒) การพัฒนาภาคการผลิตและบริการ บนฐานของการพัฒนานวัตกรรมและมีความเป็นมิตรต่อ  
สิ่งแวดล้อม โดยมีการใช้ดิจิทัลและการค้าที่เข้มข้นเพื่อสร้างมูลค่าเพิ่มและขยายกิจกรรมการผลิตและบริการ โดยมุ่ง  
สู่ความเป็นเลิศในระดับโลกและในระดับภูมิภาคในอุตสาหกรรมหลายสาขา และในภาคบริการที่หลากหลาย  
ตามรูปแบบการดำเนินชีวิตและการดำเนินธุรกิจที่เปลี่ยนไป รวมทั้งเป็นแหล่งอาหารคุณภาพ สะอาดและปลอดภัย  
ของโลก

- ภาคเกษตร โดยเสริมสร้างฐานการผลิตให้เข้มแข็งและยั่งยืน เพิ่มขีดความสามารถในการแข่งขัน  
ของภาคเกษตรส่งเสริมเกษตรกรรายย่อยให้ปรับไปสู่การทำกรเกษตรยั่งยืนที่เป็นมิตรกับสิ่งแวดล้อมและรวมกลุ่ม  
เกษตรกรในการพัฒนาอาชีพที่เข้มแข็ง และการพัฒนาสินค้าเกษตรที่มีศักยภาพและอาหารคุณภาพ สะอาด และ  
ปลอดภัย

- ภาคอุตสาหกรรม โดยพัฒนาอุตสาหกรรมศักยภาพ ยกระดับการพัฒนาอุตสาหกรรมปัจจุบันที่มี  
ศักยภาพสูง และพัฒนาอุตสาหกรรมอนาคตที่มีศักยภาพ โดยการใช้ดิจิทัลและการค้ามาเพิ่มมูลค่าและยกระดับห่วงโซ่  
มูลค่าในระดับสูงขึ้น

- ภาคบริการ โดยขยายฐานการบริการให้มีความหลากหลาย มีความเป็นเลิศและเป็นมิตรต่อ  
สิ่งแวดล้อม โดยยกระดับบริการที่เป็นฐานรายได้เดิม เช่น การท่องเที่ยว และพัฒนาให้ประเทศไทยเป็นศูนย์กลาง  
การให้บริการสุขภาพ ธุรกิจบริการด้านการเงินและธุรกิจบริการที่มีศักยภาพอื่นๆ เป็นต้น

(๓) การพัฒนาผู้ประกอบการและเศรษฐกิจชุมชน พัฒนาทักษะผู้ประกอบการ ยกกระดับผลิตภาพแรงงานและพัฒนาวิสาหกิจขนาดกลางและขนาดย่อม (SMEs) สู่สากล และพัฒนาวิสาหกิจชุมชนและสถาบันเกษตรกร

(๔) การพัฒนาพื้นที่เศรษฐกิจพิเศษและเมืองพัฒนาเขตเศรษฐกิจพิเศษชายแดน และพัฒนาระบบเมืองศูนย์กลางความเจริญ จัดระบบผังเมืองที่มีประสิทธิภาพและมีส่วนร่วม มีการจัดการสิ่งแวดล้อมเมือง และโครงสร้างพื้นฐานทางสังคมและเศรษฐกิจที่สอดคล้องกับศักยภาพ

(๕) การลงทุนพัฒนาโครงสร้างพื้นฐาน ในด้านการขนส่ง ด้านพลังงาน ระบบเทคโนโลยีสารสนเทศ และการสื่อสารและการวิจัยและพัฒนา

(๖) การเชื่อมโยงกับภูมิภาคและเศรษฐกิจโลกสร้างความเป็นหุ้นส่วนการพัฒนา กับนานาชาติ ส่งเสริมความร่วมมือกับนานาชาติในการสร้างความมั่นคงด้านต่างๆ เพิ่มบทบาทของไทยในองค์กรระหว่างประเทศ รวมถึงสร้างองค์ความรู้ด้านการต่างประเทศ

**๒.๓.๓ ยุทธศาสตร์การพัฒนาและเสริมสร้างศักยภาพคน** เพื่อพัฒนาคนและสังคมไทยให้เป็นรากฐานที่แข็งแกร่งของประเทศมีความพร้อมทางกาย ใจ สติปัญญา ความเป็นสากล มีทักษะการคิดวิเคราะห์อย่างมีเหตุผล มีระเบียบวินัย เคารพกฎหมาย มีคุณธรรมจริยธรรม รู้คุณค่าความเป็นไทย มีครอบครัวที่มั่นคง กรอบแนวทางที่ต้องให้ความสำคัญ อาทิ

(๑) การพัฒนาศักยภาพคนตลอดช่วงชีวิตให้สนับสนุนการเจริญเติบโตของประเทศ

(๒) การยกระดับคุณภาพการศึกษาและการเรียนรู้ให้มีคุณภาพ เท่าเทียม และทั่วถึง

(๓) การปลูกฝังระเบียบวินัย คุณธรรม จริยธรรมค่านิยมที่พึงประสงค์

(๔) การสร้างเสริมให้คนมีสุขภาวะที่ดี

(๕) การสร้างความอยู่ดีมีสุขของครอบครัวไทยเสริมสร้างบทบาทของสถาบันครอบครัวในการ

บ่มเพาะจิตใจให้เข้มแข็ง

**๒.๓.๔ ยุทธศาสตร์ด้านการสร้างโอกาสความเสมอภาคและเท่าเทียมกันทางสังคม**

เพื่อเร่งกระจายโอกาสการพัฒนาและสร้างความมั่นคงให้ทั่วถึง ลดความเหลื่อมล้ำไปสู่สังคมที่เสมอภาคและเป็นธรรม กรอบแนวทางที่ต้องให้ความสำคัญ อาทิ

(๑) การสร้างความมั่นคงและการลดความเหลื่อมล้ำทางด้านเศรษฐกิจและสังคม

(๒) การพัฒนาระบบบริการและระบบบริหารจัดการสุขภาพ

(๓) การสร้างสภาพแวดล้อมและนวัตกรรมที่เอื้อต่อการดำรงชีวิตในสังคมสูงวัย

(๔) การสร้างความเข้มแข็งของสถาบันทางสังคมทุนทางวัฒนธรรมและความเข้มแข็งของชุมชน

(๕) การพัฒนาการสื่อสารมวลชนให้เป็นกลไกในการสนับสนุนการพัฒนา

**๒.๓.๕ ยุทธศาสตร์ด้านการสร้างการเติบโตบนคุณภาพชีวิตที่เป็นมิตรต่อสิ่งแวดล้อม**

เพื่อเร่งอนุรักษ์ฟื้นฟูและสร้างความมั่นคงของฐานทรัพยากรธรรมชาติ และมีความมั่นคงด้านน้ำ รวมทั้งมีความสามารถในการป้องกันผลกระทบและปรับตัวต่อการเปลี่ยนแปลงสภาพภูมิอากาศและภัยพิบัติธรรมชาติ และพัฒนามุ่งสู่การเป็นสังคมสีเขียว กรอบแนวทางที่ต้องให้ความสำคัญ อาทิ

(๑) การจัดระบบอนุรักษ์ ฟื้นฟูและป้องกันการทำลายทรัพยากรธรรมชาติ

(๒) การวางระบบบริหารจัดการน้ำให้มีประสิทธิภาพทั้ง ๒๕ ลุ่มน้ำ เน้นการปรับระบบ

การบริหารจัดการอุทกภัยอย่างบูรณาการ

- (๓) การพัฒนาและใช้พลังงานที่เป็นมิตรกับสิ่งแวดล้อม
- (๔) การพัฒนาเมืองอุตสาหกรรมเชิงนิเวศและเมืองที่เป็นมิตรกับสิ่งแวดล้อม
- (๕) การร่วมลดปัญหาโลกร้อนและปรับตัวให้พร้อมกับการเปลี่ยนแปลงสภาพภูมิอากาศ
- (๖) การใช้เครื่องมือทางเศรษฐศาสตร์และนโยบายการคลังเพื่อสิ่งแวดล้อม

**๒.๓.๖ ยุทธศาสตร์ด้านการปรับสมดุลและพัฒนาระบบ** การบริหารจัดการภาครัฐ เพื่อให้

หน่วยงานภาครัฐมีขนาดที่เหมาะสมกับบทบาทภารกิจ มีสมรรถนะสูง มีประสิทธิภาพและประสิทธิผลกระจายบทบาทภารกิจไปสู่ท้องถิ่นอย่างเหมาะสม มีธรรมาภิบาลกรอบแนวทางที่ต้องให้ความสำคัญ อาทิ

- (๑) การปรับปรุงโครงสร้าง บทบาท ภารกิจของหน่วยงานภาครัฐ ให้มีขนาดที่เหมาะสม
- (๒) การวางระบบบริหารราชการแบบบูรณาการ
- (๓) การพัฒนาระบบบริหารจัดการกำลังคนและพัฒนาบุคลากรภาครัฐ
- (๔) การต่อต้านการทุจริตและประพฤติมิชอบ
- (๕) การปรับปรุงกฎหมายและระเบียบต่างๆให้ทันสมัย เป็นธรรมและเป็นสากล
- (๖) การพัฒนาระบบการให้บริการประชาชนของหน่วยงานภาครัฐ
- (๗) การปรับปรุงการบริหารจัดการรายได้และรายจ่ายของภาครัฐ

## **๒.๔ กลไกการขับเคลื่อนกระบวนการพัฒนา**

ยุทธศาสตร์ชาติจะเป็นแผนแม่บทหลักในการพัฒนาประเทศเพื่อให้ส่วนราชการและหน่วยงานต่างๆ ใช้เป็นแนวทางในการจัดทำแผนยุทธศาสตร์การพัฒนาประเทศในด้านต่างๆ อาทิ แผนพัฒนาเศรษฐกิจและสังคมแห่งชาติ แผนเฉพาะด้านต่างๆ เช่น ด้านความมั่นคง เศรษฐกิจ การศึกษา ศิลปวัฒนธรรม ฯลฯ แผนปฏิบัติการในระดับกระทรวงและในระดับพื้นที่ ให้มีความสอดคล้องกันตามห้วงเวลาออกจากรัฐธรรมนูญจะใช้เป็นกรอบในการจัดสรรงบประมาณและทรัพยากรอื่นๆ ของประเทศ เพื่อขับเคลื่อนการพัฒนาอย่างมีเอกภาพให้บรรลุเป้าหมาย โดยจะต้องอาศัยการประสานความร่วมมือจากหลายภาคส่วน ภายใต้ระบบประชาธิปไตย คือ ความร่วมมือของภาครัฐ ภาคเอกชน ภาคประชาชนและประชาสังคม ทั้งนี้ รัฐธรรมนูญแห่งราชอาณาจักรไทยจะได้มีการกำหนดเกี่ยวกับบทบาทของยุทธศาสตร์ชาติและแนวทางในการนำยุทธศาสตร์ชาติไปสู่การปฏิบัติ เพื่อที่ส่วนราชการและหน่วยงานต่างๆ จะสามารถขับเคลื่อนการพัฒนาได้อย่างต่อเนื่องและบูรณาการ

## **๒.๕ ปัจจัยความสำเร็จของยุทธศาสตร์ชาติ**

**๒.๕.๑ สาระของยุทธศาสตร์ชาติ** กำหนดวิสัยทัศน์ระยะยาวที่ชัดเจน มีการกำหนดเป้าหมายและภาพในอนาคตของประเทศที่ชัดเจนและเป็นที่ยอมรับ และยอมรับเป็นเจ้าของร่วมกันสามารถถ่ายทอดเป้าหมายของยุทธศาสตร์ชาติ สู่เป้าหมายเฉพาะด้านต่างๆ ตามระยะเวลาเป็นช่วงๆ ของหน่วยงานปฏิบัติได้ และมีการกำหนดตัวชี้วัดที่สามารถวัดผลสัมฤทธิ์ได้

**๒.๕.๒ ระบบและกฎหมาย** มีกฎหมายรองรับ มีกลไกเชื่อมโยงกับแผนพัฒนาเศรษฐกิจและสังคมแห่งชาติและแผนในระดับต่างๆ เพื่อให้ส่วนราชการนำยุทธศาสตร์ชาติไปปฏิบัติ รวมทั้งกรอบกฎหมายด้านการจัดสรรงบประมาณ ให้สามารถระดมทรัพยากรเพื่อผลักดันขับเคลื่อนการดำเนินการตามยุทธศาสตร์ชาติอย่างมีบูรณาการ และกรอบกฎหมายที่จะกำหนดให้การดำเนินการตามยุทธศาสตร์ชาติมีความต่อเนื่อง รวมทั้งมีระบบการติดตามและประเมินผลอย่างเป็นระบบในทุกระดับ

**๒.๕.๓ กลไกสู่การปฏิบัติ** มีกลไกที่สอดคล้อง/สอดคล้องตั้งแต่ระดับการจัดทฤษฎศาสตร์ การนำไปสู่ การปฏิบัติ และการติดตามประเมินผล รวมทั้งมีกลไกในการกำกับดูแล บริหารจัดการและการขับเคลื่อนยุทธศาสตร์ ชาติสู่การปฏิบัติอย่างมีประสิทธิภาพและหน่วยงานปฏิบัติจะต้องมีความเข้าใจ สามารถกำหนดแผนงานโครงการให้ สอดคล้องกับเป้าหมายที่กำหนดไว้ในยุทธศาสตร์ชาติ

### **๑.๒ แผนพัฒนาเศรษฐกิจและสังคมแห่งชาติ ฉบับที่ ๑๒**

เนื่องด้วยในการจัดทำแผนพัฒนาสามปีขององค์การปกครองส่วนท้องถิ่นนั้น จะต้องสอดคล้องกับ แผนยุทธศาสตร์พัฒนาขององค์การปกครองส่วนท้องถิ่น โดยแผนยุทธศาสตร์การพัฒนาจะต้องสอดคล้องกับ แผนพัฒนาเศรษฐกิจและสังคมแห่งชาติ แต่ทั้งนี้ แผนพัฒนาเศรษฐกิจและสังคมแห่งชาติ ฉบับที่ ๑๑ (พ.ศ. ๒๕๕๕-๒๕๕๙) ได้สิ้นสุดลงและการจัดทำแผนพัฒนาเศรษฐกิจและสังคมแห่งชาติ ฉบับที่ ๑๒ อยู่ระหว่างการ ดำเนินการและยังไม่ประกาศใช้ แต่ได้กำหนดทิศทางของแผนพัฒนาเศรษฐกิจและสังคมแห่งชาติ ฉบับที่ ๑๒ เอาไว้แล้ว

ดังนั้น เพื่อให้การจัดทำแผนพัฒนาท้องถิ่น (พ.ศ. ๒๕๖๖-๒๕๗๐) ขององค์การบริหารส่วนตำบล รอบเมือง มีความสอดคล้องกับทิศทางแผนพัฒนาเศรษฐกิจและสังคมแห่งชาติ ฉบับที่ ๑๒ องค์การบริหารส่วนตำบล รอบเมือง จึงได้นำทิศทางของแผนพัฒนาเศรษฐกิจและสังคมแห่งชาติดังกล่าวมาประกอบในการจัดทำแผนพัฒนา ท้องถิ่นให้เหมาะสมกับสภาพการณ์ขององค์การบริหารส่วนตำบล ซึ่งทิศทางของแผนพัฒนาเศรษฐกิจและสังคม แห่งชาติ ฉบับที่ ๑๒ มีรายละเอียดดังนี้

#### **๑. กรอบแนวคิดและหลักการ**

ในช่วงของแผนพัฒนาเศรษฐกิจและสังคมแห่งชาติฉบับที่ ๑๒ (พ.ศ. ๒๕๖๐- ๒๕๖๔) ประเทศไทย จะยังคงประสบภาวะแวดล้อมและบริบทของการเปลี่ยนแปลงต่างๆ ที่อาจก่อให้เกิดความเสี่ยงทั้งจากภายในและ ภายนอกประเทศ อาทิ กระแสการเปิดเศรษฐกิจเสรี ความท้าทายของเทคโนโลยีใหม่ๆ การเข้าสู่สังคมผู้สูงอายุ การ เกิดภัยธรรมชาติที่รุนแรง ประกอบกับสภาพการณ์ด้านต่างๆ ทั้งเศรษฐกิจ สังคม ทรัพยากรธรรมชาติและสิ่งแวดล้อม ของประเทศในปัจจุบันที่ยังคงประสบปัญหาในหลายด้าน เช่น ปัญหาผลิตภาพการผลิตความสามารถในการแข่งขัน คุณภาพการศึกษา ความเหลื่อมล้ำทางสังคม เป็นต้น ทำให้การพัฒนาในช่วงแผนพัฒนาฯ ฉบับที่ ๑๒ จึงจำเป็นต้อง ยึดกรอบแนวคิดและหลักการในการวางแผนที่สำคัญ ดังนี้

- (๑) การน้อมนำและประยุกต์ใช้หลักปรัชญาของเศรษฐกิจพอเพียง
- (๒) คนเป็นศูนย์กลางของการพัฒนาอย่างมีส่วนร่วม
- (๓) การสนับสนุนและส่งเสริมแนวคิดการปฏิรูปประเทศ และ
- (๔) การพัฒนาสู่ความมั่นคง มั่งคั่ง ยั่งยืน สังคมอยู่ร่วมกันอย่างมีความสุข

#### **๒. สถานะของประเทศ**

##### **๒.๑ ด้านเศรษฐกิจ**

**๒.๑.๑ สามปีแรกของแผนพัฒนาฯ ฉบับที่ ๑๑** เริ่มแสดงให้เห็นถึงข้อจำกัดในการขยายตัวทาง เศรษฐกิจ แม้ว่าเศรษฐกิจของไทยในระยะที่ผ่านมา (ยกเว้นช่วงวิกฤตการณ์ทางเศรษฐกิจ ปี ๒๕๔๐ - ๒๕๖๑) จะขยายตัวได้ดีเฉลี่ยประมาณร้อยละ ๕ ต่อปี จนทำให้รายได้ประชาชาติต่อหัว (GNP Per Capita) ในปี ๒๕๕๗ มา อยู่ที่ประมาณ ๑๙๖,๒๔๐ บาท หรือประมาณ ๑,๐๔๑ ดอลลาร์ สหรัฐ ต่อคนต่อปี ซึ่งทำให้ประเทศไทยได้ขยับฐานะ ขึ้นมาเป็นประเทศรายได้ปานกลางขั้นสูง (Upper Middle Income Country) แต่ในระยะ ๘ ปีที่ผ่านมาการขยายตัว

ทางเศรษฐกิจชะลอตัวลงและมีความผันผวน โดยขยายตัวเฉลี่ยเพียงร้อยละ ๓.๒ ชะลอจากร้อยละ ๕.๗ ในช่วงแผนพัฒนาฯ ฉบับที่ ๙ ซึ่งต่ำกว่าศักยภาพของระบบเศรษฐกิจและต่ำกว่าระดับที่จะทำให้ประเทศไทยหลุดจากกับดักประเทศรายได้ปานกลางในระยะเวลาดังกล่าว โดยสาเหตุที่สำคัญประการหนึ่งมาจากการชะลอตัวของการลงทุนโดยรวมอย่างต่อเนื่อง ดังจะเห็นได้จาก สัดส่วนการลงทุนรวมต่อผลิตภัณฑ์มวลรวมในประเทศ (Gross Domestic Product : GDP) ลดจากร้อยละ ๔๑.๓ ในช่วงปี ๒๕๓๔ - ๒๕๓๙ เป็นร้อยละ ๒๕.๕ ในช่วงปี ๒๕๔๓ - ๒๕๕๗ นอกจากนี้ เมื่อเทียบกับประเทศอื่นๆ ในภูมิภาค จะพบว่าอัตราการขยายตัวของการลงทุนของไทยโดยเฉลี่ยในช่วงปี ๒๕๕๓ - ๒๕๕๗ อยู่ที่ประมาณร้อยละ ๔.๙ ต่ำกว่าสิงคโปร์และมาเลเซียซึ่งมีระดับการพัฒนาที่สูงกว่าไทย

**๒.๑.๒ การปรับโครงสร้างการผลิตสู่ประเทศรายได้ปานกลางขั้นสูง แต่ความสามารถในการแข่งขันเริ่มลดลง** โครงสร้างการผลิตของไทยได้เปลี่ยนผ่านจากภาคเกษตรไปสู่ภาคอุตสาหกรรมและบริการมากขึ้น (สัดส่วนของภาคเกษตร อุตสาหกรรม และบริการในปี ๒๕๕๓ ที่ระดับร้อยละ ๙.๙ และ ๖๔.๗ เป็นร้อยละ ๗.๒๒๘.๕ และ ๖๔.๓ ในปี ๒๕๕๗ ตามลำดับ) โดยภาคอุตสาหกรรมได้มีการสั่งสมองค์ความรู้และเทคโนโลยีอย่างต่อเนื่อง ทำให้มีการพัฒนาจากอุตสาหกรรมขั้นปฐมภายใต้การบริหารจัดการของเงินทุนต่างชาติมาเป็นอุตสาหกรรมพื้นฐาน (Supporting Industry) และอุตสาหกรรมที่มีเทคโนโลยีสูงขึ้นภายใต้เครือข่ายของบริษัทแม่ในต่างชาติและของนักลงทุนไทยที่มีสัดส่วนสูงขึ้น จนประเทศไทยกลายเป็นประเทศรายได้ปานกลางขั้นสูง ขณะเดียวกันก็มีการเคลื่อนย้ายแรงงานจากภาคเกษตรไปยังภาคอุตสาหกรรมและบริการที่มีประสิทธิภาพการผลิตสูงกว่า ทำให้ผลิตภาพแรงงานในระยะที่ผ่านมาเพิ่มขึ้นในระดับที่น่าพอใจแต่การชะลอตัวของกำลังแรงงานและการเพิ่มผลิตภาพการผลิตของกำลังแรงงานเป็นไปอย่างล่าช้า ประกอบกับผลิตภาพการผลิตของปัจจัยการผลิตรวม (Total Factor Productivity : TFP) ที่ลดลงทำให้ความสามารถในการแข่งขันระหว่างประเทศในระยะหลังลดลงซึ่งสะท้อนมาที่ปริมาณการส่งออกรวมขยายตัวช้าลงจากร้อยละ ๙.๗ ต่อปีในช่วงแผนพัฒนาฯ ฉบับที่ ๙ (พ.ศ. ๒๕๔๕-๒๕๔๙) เป็นเฉลี่ยร้อยละ ๑.๑ ในช่วง ๓ ปีของแผนพัฒนาฯ ฉบับที่ ๑๑ (พ.ศ. ๒๕๔๕-๒๕๕๖)

**๒.๑.๓ ผลิตภาพการผลิตของปัจจัยการผลิตรวม (TFP) ยังคงอยู่ในระดับต่ำทำให้ขาดพลังในการขับเคลื่อนการขยายตัวทางเศรษฐกิจให้หลุดพ้นจากการเป็นประเทศรายได้ปานกลาง** ซึ่งต้องอาศัยการผลิตที่มีเทคโนโลยีและนวัตกรรมการผลิตที่เป็นของตนเองมากขึ้น แม้ว่าการขยายตัวของผลิตภาพการผลิตรวมในช่วงก่อนแผนพัฒนาฯ ฉบับที่ ๑๐ จะอยู่ในระดับที่น่าพอใจก็ตาม แต่มีแนวโน้มลดลงในระยะ ๘ ปี ที่ผ่านมา และยังคงมีความล่าช้าเมื่อเทียบกับประเทศที่เริ่มพัฒนาประเทศในช่วงเวลาเดียวกันและสามารถยกระดับการพัฒนาประเทศเข้าสู่การเป็นประเทศรายได้สูงในช่วงก่อนหน้า ทั้งนี้การขยายตัวของผลิตภาพการผลิตรวม ลดจากร้อยละ ๓.๓๒ ในช่วงแผนพัฒนาฯ ฉบับที่ ๙ เป็นร้อยละ ๒.๐๕ ในช่วงครึ่งแรกของแผนพัฒนาฯ ฉบับที่ ๑๑ ทำให้ประเทศไทยจำเป็นต้องให้ความสำคัญกับการพัฒนาเทคโนโลยีและนวัตกรรมการผลิตเพิ่มการลงทุนเพื่อเพิ่มประสิทธิภาพของระบบเศรษฐกิจและเพิ่มแรงขับเคลื่อนจากผลิตภาพการผลิตของปัจจัยแรงงาน

**๒.๑.๔ การลดลงของความแข็งแกร่งด้านเสถียรภาพทางเศรษฐกิจจะเป็นอุปสรรคต่อการแก้ไขปัญหาเชิงโครงสร้าง การรองรับเงื่อนไขในระบบเศรษฐกิจโลก และการดำเนินนโยบายและการบริหารจัดการเศรษฐกิจในอนาคต** แม้ว่าเศรษฐกิจไทยจะประสบปัญหาเสถียรภาพทางเศรษฐกิจรุนแรงถึงสองครั้งในปี ๒๕๒๔ และ ๒๕๔๐ แต่การให้ความสำคัญกับการรักษาวินัยทางการเงินและการคลังทำให้เสถียรภาพของเศรษฐกิจไทยอยู่ในเกณฑ์ที่แข็งแกร่ง โดยเฉพาะเมื่อเทียบกับประเทศที่มีระดับการพัฒนาในระดับใกล้เคียงกันอย่างไรก็ตาม เสถียรภาพทาง



เศรษฐกิจซึ่งเป็นจุดแข็งของเศรษฐกิจไทยและเอื้ออำนวยต่อการขยายตัวทางเศรษฐกิจอย่างต่อเนื่องเริ่มมีสัญญาณที่จะเป็นข้อจำกัดต่อการขยายตัวทางเศรษฐกิจในระยะยาวมากขึ้น โดยเฉพาะหนี้สาธารณะซึ่งเพิ่มขึ้นจากเฉลี่ยร้อยละ ๓๗.๙ ในช่วงแผนพัฒนาฯ ฉบับที่ ๑๐ เป็นร้อยละ ๔๒.๒ ในช่วง ๓ ปีแรกของแผนพัฒนาฯ ฉบับที่ ๑๑ ซึ่งชี้ให้เห็นว่าแม้จะอยู่ภายใต้กรอบวินัยทางการคลังแต่มีแนวโน้มเพิ่มขึ้นจากผลของการดำเนินมาตรการกระตุ้นเศรษฐกิจระยะสั้นในระยะที่ผ่านมาและจะเป็นข้อจำกัดต่อการใช้มาตรการทางการคลังในการกระตุ้นเศรษฐกิจและการพัฒนาศักยภาพการขยายตัวทางเศรษฐกิจในระยะต่อไป

**๒.๑.๕ อันดับความสามารถในการแข่งขันโดยรวมยังปรับตัวดีขึ้นไม่มากนัก** เนื่องจากต่างประเทศมีพลังการขับเคลื่อนมากกว่าไทย และประเทศไทยอยู่ในสถานการณ์การแข่งขันที่อยู่ตรงกลางระหว่างประเทศที่มีความได้เปรียบด้านต้นทุนแรงงานและการผลิต และประเทศที่มีความก้าวหน้าและความสามารถในการแข่งขันทางนวัตกรรมและความคิดสร้างสรรค์ โดยในปี พ.ศ. ๒๕๕๗ WEF (World Economic Forum) ได้จัดอันดับความสามารถในการแข่งขันของประเทศไทยเป็นอันดับที่ ๓๑ จาก ๑๔๔ ประเทศ และในปี พ.ศ. ๒๕๕๗ IMD (International Institute for Management Development) ได้จัดอันดับไว้ที่ ๓๐ จาก ๖๑ ประเทศชั้นนำ ในขณะที่ผลการวิจัยประเทศที่มีความสะดวกในการเข้าไปประกอบธุรกิจประจำปี ๒๕๕๘ หรือ Ease of Doing Business ๒๐๑๕ ซึ่งดำเนินการโดยธนาคารโลกนั้นประเทศไทยได้รับการจัดให้อยู่ในอันดับที่ ๒๖ จาก ๑๘๙ ประเทศทั่วโลก

**๒.๑.๖ สถานการณ์การพัฒนาวิทยาศาสตร์ เทคโนโลยี วิจัย และนวัตกรรมของประเทศได้รับการยกระดับขึ้น**จากการผนึกกำลังของหน่วยงานด้านวิทยาศาสตร์ เทคโนโลยี วิจัย และนวัตกรรม และเชื่อมโยงให้เกิดความมั่นใจของภาคธุรกิจเอกชน แต่ยังคงอยู่ในระดับต่ำเมื่อเปรียบเทียบกับกลุ่มประเทศที่มีรายได้สูง โดยในปี ๒๕๕๗ อันดับความพร้อมด้านโครงสร้างพื้นฐานทางวิทยาศาสตร์อยู่ที่ ๔๗ และด้านเทคโนโลยีที่ ๔๔ จาก ๖๑ ประเทศที่จัดอันดับโดย IMD ลดลงเมื่อเทียบกับอันดับที่ ๓๗ และ ๔๓ ตามลำดับในปี ๒๕๕๑ และตลอดช่วงระยะเวลา ๑๔ ปีที่ผ่านมา (๒๕๔๓-๒๕๕๖) ค่าเฉลี่ยการลงทุนด้าน

การวิจัยและพัฒนาต่อ GDP ยังคงอยู่ในระดับร้อยละ ๐.๑๗ ต่อ GDP โดยในปี ๒๕๕๖ (ข้อมูลล่าสุด) ประเทศไทยมีการลงทุนด้านการวิจัยและพัฒนาเพิ่มขึ้นเป็นร้อยละ ๐.๔๘ ต่อ GDP โดยเป็นการลงทุนวิจัยและพัฒนาจากภาครัฐประมาณร้อยละ ๕๓ และจากภาคเอกชนประมาณร้อยละ ๔๗ ขณะที่ประเทศที่พัฒนาแล้ว เช่น เกาหลีใต้ ญี่ปุ่น สหรัฐอเมริกา ออสเตรเลีย มีค่าใช้จ่ายเพื่อการวิจัยและพัฒนาอยู่ที่ร้อยละ ๔.๐๓, ๓.๓๕, ๒.๗๙, และ ๒.๒๗ ต่อ GDP ในปี ๒๕๕๕ ตามลำดับ

ขณะเดียวกันบุคลากรด้านการวิจัยและพัฒนาของประเทศยังมีจำนวนไม่เพียงพอต่อการส่งเสริมการพัฒนาวิทยาศาสตร์ เทคโนโลยี วิจัย และนวัตกรรมในระดับก้าวหน้า โดยในปี ๒๕๕๖ บุคลากรด้านการวิจัยและพัฒนาที่มีจำนวน ๑๑ คนต่อประชากร ๑๐,๐๐๐ คน ซึ่งเมื่อเปรียบเทียบกับประเทศพัฒนาแล้ว ส่วนใหญ่จะอยู่ที่ระดับ ๒๐-๓๐ คนต่อประชากร ๑๐,๐๐๐ คน

**๒.๑.๗ สถานการณ์ด้านโครงสร้างพื้นฐานยังคงมีปัญหาในหลายๆ ด้าน** ประกอบด้วยรูปแบบการขนส่งยังไม่สามารถปรับเปลี่ยนจากทางถนนเป็นทางน้ำและทางรางได้ตามเป้าหมายและยังขาดการพัฒนาคุณภาพการให้บริการ การบริหารจัดการกิจการประปายังขาดเอกภาพ การให้บริการน้ำประปายังกระจุกในเขตนครหลวงและเขตเมืองหลักในภูมิภาค และมีแหล่งน้ำดิบไม่เพียงพอ การให้บริการ ICT ยังไม่ทั่วถึงกระจุกตัวอยู่ในเมือง และมีราคาค่อนข้างสูง ประสิทธิภาพการใช้พลังงานของประเทศมีแนวโน้มลดลงเล็กน้อยและยังคงเผชิญกับความเสถียรด้านความ

มันคงทั้งในระยะสั้นและระยะยาว นอกจากนั้น การส่งเสริมการวิจัยและพัฒนาเทคโนโลยีและการพัฒนานวัตกรรม ด้านพลังงานและ ICT อยู่ในระดับต่ำและมีข้อจำกัด ยังไม่สามารถพัฒนาต่อยอดในเชิงพาณิชย์ได้อย่างเป็นรูปธรรม นอกจากนี้ ด้านบุคลากรและการบริหารจัดการ รวมทั้งกฎหมายที่เกี่ยวข้องกับการบริหารจัดการด้านโครงสร้างพื้นฐานยังขาดประสิทธิภาพ โดยเฉพาะการคุ้มครองทรัพย์สินทางปัญญา การทำธุรกรรมอิเล็กทรอนิกส์ การรักษาความปลอดภัย และข้อจำกัดต่อการทำธุรกิจใหม่และการประกอบกิจการในต่างประเทศ ตลอดจนบุคลากร ด้านโลจิสติกส์ยังขาดความรู้และทักษะเฉพาะด้านที่ตรงต่อความต้องการของอุตสาหกรรม เช่น ความรู้ด้านภาษา ความรู้ด้านเทคโนโลยี และความรู้ในการดำเนินธุรกิจต่างประเทศ เป็นต้น

## ๒.๒ ด้านสังคม

๒.๒.๑ โครงสร้างประชากรเปลี่ยนแปลงเข้าสู่การเป็นสังคมสูงวัย แต่ยังคงมีปัญหาทั้งในเชิงปริมาณและคุณภาพของประชากรในทุกช่วงวัย เนื่องจากปัจจัยหลักๆ ได้แก่

(๑) ประชากรวัยเด็กของไทยมีจำนวนลดลงอย่างรวดเร็ว มีพัฒนาการไม่สมวัยและการตั้งครกร์ในกลุ่มวัยรุ่นที่มีแนวโน้มเพิ่มขึ้น อัตราการเจริญพันธุ์รวมลดลงจาก ๖.๓ คน ในช่วงปี ๒๕๐๗-๒๕๐๘ เป็น ๑.๖๒ คน ในช่วงปี ๒๕๔๘ - ๒๕๕๘ และคาดว่าในปี ๒๕๘๓ จะลดลงเหลือเพียง ๑.๓ คน

(๓) กำลังแรงงานมีแนวโน้มลดลง และแรงงานกว่าร้อยละ ๓๐ เป็นประชากรกลุ่มเจนเอเรชั่น Y (Gen Y)\* ขณะที่ผลิตภาพแรงงานยังเพิ่มขึ้นช้า ซึ่งจะเป็นข้อจำกัดต่อการพัฒนาในระยะต่อไป กำลังแรงงานของไทยมีจำนวน ๓๘.๙ ล้านคนในช่วงปี ๒๕๕๕-๒๕๕๗ และเริ่มลดลงร้อยละ ๐.๑ ในปี ๒๕๕๖ และร้อยละ ๐.๒ ในปี ๒๕๕๗ ขณะที่ผลิตภาพแรงงานเฉลี่ยเพิ่มขึ้นร้อยละ ๒.๒ ต่อปีในช่วง ๑๐ ปีที่ผ่านมา (ปี ๒๕๔๘-๒๕๕๗) แต่ยังคงต่ำกว่าประเทศเพื่อนบ้าน เช่น มาเลเซีย ๑ เท่าตัว และสิงคโปร์ ๕ เท่าตัว และกำลังแรงงานกว่าร้อยละ ๖๕.๑ มีการศึกษาระดับมัธยมต้นและต่ำกว่า นอกจากนี้ กำลังแรงงานกลุ่มเจนเอเรชั่นวาย ซึ่งมีจำนวนร้อยละ ๒๗ ของประชากรในปี ๒๕๕๓ มีลักษณะความเป็นปัจเจกสูง ไม่ให้ความสำคัญกับการมีครอบครัว ส่งผลต่อรูปแบบการประกอบอาชีพและอัตราการเจริญพันธุ์รวมของประเทศในอนาคต

(๓) กลุ่มผู้สูงอายุวัยกลางและวัยปลายมีแนวโน้มเพิ่มสูงขึ้น สะท้อนถึงภาระค่าใช้จ่ายด้านสุขภาพที่เพิ่มมากขึ้น ขณะที่ผู้สูงอายุจำนวนมากยังมีรายได้ไม่เพียงพอในการยังชีพ ผู้สูงอายุมีแนวโน้มเพิ่มขึ้นจาก ๑๐.๓ ล้านคน (ร้อยละ ๑๖.๒) ในปี ๒๕๕๘ เป็น ๒๐.๕ ล้านคน (ร้อยละ ๓๒.๑) ในปี ๒๕๘๓ การเพิ่มขึ้นของผู้สูงอายุวัยกลางและวัยปลายจะส่งผลต่อภาระค่าใช้จ่ายในการดูแลที่เพิ่มสูงขึ้น แม้ผู้สูงอายุมีส่วนร่วมในกำลังแรงงานเพิ่มขึ้น แต่มีรายได้ไม่เพียงพอกับค่าใช้จ่าย เนื่องจากมีการออมน้อย และแหล่งรายได้หลักร้อยละ ๗๘.๕ ของรายได้ทั้งหมดมาจากการเกื้อหนุนของบุตร

๒.๒.๒ คราวเรือนไทยโดยเฉลี่ยมีขนาดลดลงและรูปแบบของครอบครัวเปลี่ยนแปลงมีหลากหลายรูปแบบมากขึ้น อัตราการเจริญพันธุ์ที่ลดลงส่งผลให้ขนาดครัวเรือนโดยเฉลี่ยลดลงจาก ๓.๖ คน ในปี ๒๕๔๓ เหลือ ๓ คน ในปี ๒๕๕๖ โดยครัวเรือนเดี่ยว ครัวเรือน ๑ รุ่น และครัวเรือนแหว่งกลางมีการขยายตัวมากที่สุดในช่วงปี ๒๕๔๓-๒๕๕๖ ส่งผลให้ความสัมพันธ์ทางสังคมและครอบครัวเปลี่ยนแปลงไปทำให้ครอบครัวเสี่ยงต่อการล่มสลาย

๒.๒.๓ คนไทยยังมีปัญหาเชิงคุณภาพทั้งด้านสุขภาพ การเรียนรู้ และคุณธรรมจริยธรรม โดยคนไทยมีอายุคาดเฉลี่ยสูงขึ้น อายุคาดเฉลี่ยเมื่อแรกเกิดของคนไทย ปี ๒๕๕๗ เพศชาย ๗๑.๓ ปี เพศหญิง ๗๘.๒ ปี แต่เสียชีวิตก่อนวัยอันควรจากโรคและการบาดเจ็บ เนื่องจากโรคไม่ติดต่อและอุบัติเหตุ อย่างไรก็ตาม

คนไทยได้รับโอกาสทางการศึกษาสูงขึ้น จำนวนปีการศึกษาเฉลี่ยของประชากรวัยแรงงานอายุ ๑๕-๕๙ ปี เพิ่มขึ้นอย่างต่อเนื่อง โดยช่วงปี ๒๕๕๑-๒๕๕๖ มีการศึกษาเฉลี่ย ๘.๙ ปี ขณะที่คุณภาพการศึกษาอยู่ในระดับต่ำ สะท้อนได้จากคะแนนผลสัมฤทธิ์ทางการเรียนของนักเรียนชั้นพื้นฐาน (O-NET) ในปี ๒๕๕๖ มีค่าเฉลี่ยต่ำกว่าร้อยละ ๕๐ นอกจากนี้ คนไทยส่วนใหญ่มีปัญหาด้านคุณธรรมจริยธรรม โดยผลการวิจัยและการสำรวจต่างๆ พบว่าปัญหาสำคัญที่สุด คือ ความซื่อสัตย์สุจริต และการทุจริตคอร์รัปชัน โดยเห็นว่าต้องส่งเสริมคุณธรรมจริยธรรมในสังคมไทยเร่งด่วน

#### ๒.๒.๔ สถานการณ์ความยากจนมีแนวโน้มลดลง แต่ยังคงมีความเหลื่อมล้ำของการกระจาย

รายได้ สัดส่วนคนจนลดลงอย่างต่อเนื่องจากร้อยละ ๔๒ ในปี ๒๕๔๓ เหลือร้อยละ ๑๐.๙ ในปี ๒๕๕๖ แต่ความยากจนยังกระจุกตัวหนาแน่นในภาคตะวันออกเฉียงเหนือและภาคเหนือ ขณะที่ความเหลื่อมล้ำด้านรายได้มีแนวโน้มดีขึ้นเล็กน้อย ค่าสัมประสิทธิ์ความไม่เสมอภาค (Gini Coefficient) ด้านรายได้ลดลงจาก ๐.๔๘๔ ในปี ๒๕๕๔ เหลือ ๐.๔๖๕ ในปี ๒๕๕๖ อย่างไรก็ตามความแตกต่างของรายได้ระหว่างกลุ่มคนรวยที่สุดกับกลุ่มคนจนที่สุดแตกต่างกันถึง ๓๔.๙ เท่า ในปี ๒๕๕๖ โดยกลุ่มคนรวยที่สุดร้อยละ ๑๐ ถือครองรายได้สูงถึงร้อยละ ๓๖.๘ ของรายได้ทั้งหมด ขณะที่กลุ่มคนจนที่สุดร้อยละ ๑๐ ถือครองรายได้เพียงร้อยละ ๑.๑ สาเหตุพื้นฐานที่สำคัญจากโครงสร้างเศรษฐกิจที่ไม่สมดุลส่งผลให้การกระจายประโยชน์ของการพัฒนาไปยังกลุ่มคนต่างๆ ในสังคมไม่ทั่วถึง\*

ประชากรที่เกิดช่วงปี ๒๕๕๕-๒๕๕๖

#### ๒.๒.๕ ความเหลื่อมล้ำระหว่างกลุ่มคนยังคงเป็นปัญหาสำคัญของสังคมไทย อันเนื่องมาจาก

##### (๑) ความเหลื่อมล้ำด้านสินทรัพย์ทั้งด้านการเงินและการถือครองที่ดินยังคงกระจุกตัว

อยู่ในกลุ่มคนเพียงส่วนน้อย โดยเฉพาะอย่างยิ่งการถือครองที่ดินโดยกลุ่มผู้ถือครองที่ดินร้อยละ ๒๐ มีการถือครองที่ดินมากที่สุด มีสัดส่วนการถือครองที่ดินสูงกว่ากลุ่มผู้ถือครองที่ดินร้อยละ ๒๐ ที่มีการถือครองที่ดินน้อยที่สุด ๓๒.๗ เท่า เนื่องจากปัญหากรรมสิทธิ์ที่ดิน และการขาดประสิทธิภาพในการบริหารจัดการที่ดินว่างเปล่าของภาครัฐ

##### (๒) เด็กยากจนยังเข้าไม่ถึงการศึกษาขั้นพื้นฐาน ขณะที่โอกาสในการเข้าถึงการศึกษา

ในระดับปริญญาตรียังมีความแตกต่างกันตามฐานะของกลุ่มประชากร ระหว่างเขตเมือง-ชนบทและระหว่างภูมิภาค มีปัจจัยหลักมาจากปัญหาเรื่องค่าครองชีพและการเดินทางไปศึกษา โดยกลุ่มประชากรร้อยละ ๑๐ ที่มีฐานะความเป็นอยู่ดีที่สุด มีโอกาสเข้าถึงการศึกษาระดับปริญญาตรีมากกว่ากลุ่มประชากรร้อยละ ๑๐ ที่มีฐานะความเป็นอยู่ด้อยที่สุดประมาณ ๑๙.๑ เท่า นักศึกษาในเขตเมืองมีโอกาสสูงกว่านักศึกษาในเขตชนบทประมาณ ๒.๒ เท่า

##### (๓) คุณภาพการให้บริการสาธารณสุขยังคงมีความเหลื่อมล้ำกันระหว่างภูมิภาค

โดยเฉพาะการกระจายทรัพยากรทางการแพทย์และสาธารณสุข อาทิ จากการสำรวจทรัพยากรสาธารณสุขในปี ๒๕๕๖ พบว่า อัตราส่วนแพทย์ต่อประชากรระหว่างกรุงเทพฯ และภาคตะวันออกเฉียงเหนือต่างกันถึง ๓.๖ เท่า

##### (๔) ความเหลื่อมล้ำการเข้าถึงการคุ้มครองทางสังคมของแรงงาน แรงงานอิสระเข้าถึง

การคุ้มครองมากขึ้น จากการเข้าถึงการประกันตนตามมาตรา ๕๐ ที่เพิ่มขึ้นจาก ๑.๒๙ ล้านคน ในปี ๒๕๕๕ เป็น ๑.๔๗๑ ล้านคน ในปี ๒๕๕๗ ทำให้แรงงานในระบบมีสัดส่วนเพิ่มขึ้นเป็นร้อยละ ๔๒.๔ ในปี ๒๕๕๗ อย่างไรก็ตามแรงงานในระบบได้รับค่าจ้างเฉลี่ยสูงกว่าแรงงานนอกระบบประมาณ ๒.๑ เท่า ในปี ๒๕๕๖

##### (๕) ความเหลื่อมล้ำด้านกระบวนการยุติธรรม เนื่องจากประชาชนไม่เข้าใจกฎหมาย

เข้าไม่ถึงกระบวนการยุติธรรม และหน่วยงานในกระบวนการยุติธรรมขาดการบูรณาการในการทำงาน นอกจากนี้ผู้มีรายได้น้อยมักไม่ได้รับความเป็นธรรม ไม่สามารถต่อสู้คดีจากการที่ไม่สามารถรับภาระค่าใช้จ่ายในกระบวนการยุติธรรมและต้องใช้เวลายาวนาน

**๒.๒.๖ คนไทยมีความมั่นคงทางสังคมมากขึ้น** จากการที่คนไทยกว่าร้อยละ ๙๙.๙ ได้รับความคุ้มครองทางด้านสุขภาพ โดยอยู่ภายใต้ระบบประกันสุขภาพถ้วนหน้าร้อยละ ๗๓.๘ ระบบประกันสังคมร้อยละ ๑๖.๗ และระบบสวัสดิการรักษายาบาลข้าราชการ/รัฐวิสาหกิจร้อยละ ๗.๑ ขณะที่ กลุ่มผู้ด้อยโอกาสมีหลักประกันทางรายได้มั่นคงขึ้นและมีความครอบคลุมมากขึ้น โดยในปี ๒๕๕๘ ผู้สูงอายุได้รับการสงเคราะห์เบี้ยยังชีพเพิ่มขึ้นเป็นแบบขั้นบันไดตามช่วงอายุ ๘.๓ ล้านคน จากผู้สูงอายุทั่วประเทศ ๑๐.๔ ล้านคน ส่วนผู้พิการได้รับเบี้ยยังชีพเพิ่มขึ้นเป็น ๘๐๐ บาท ครอบคลุมผู้พิการร้อยละ ๘๙.๕ และรัฐให้เงินอุดหนุนแก่เด็กด้อยโอกาสที่อยู่ในครอบครัวยากจนให้ได้รับการเลี้ยงดูที่มีคุณภาพภายใต้โครงการอุดหนุนเพื่อการเลี้ยงดูเด็กแรกเกิดอย่างไรก็ตาม สวัสดิการด้านที่อยู่อาศัยยังไม่ครอบคลุมกลุ่มผู้มีรายได้น้อยและผู้ยากไร้ แม้ว่ารัฐจัดสวัสดิการด้านที่อยู่อาศัยภายใต้โครงการต่างๆ แต่ปัจจุบันกลุ่มผู้มีรายได้น้อยและรายได้ปานกลางยังไม่มีกรรมสิทธิ์ในที่อยู่อาศัยถึง ๔.๕๔๔,๙๒๖ ครัวเรือน อย่างไรก็ตาม รัฐเริ่มให้ความสำคัญกับการพัฒนาที่อยู่อาศัยแก่ผู้สูงอายุโดยเฉพาะผู้ที่มีรายได้น้อยและผู้ยากไร้

**๒.๒.๗ วัฒนธรรมอันดีงามของไทยเริ่มเสื่อมถอยและสังคมไทยมีแนวโน้มเป็นสังคมพหุวัฒนธรรมมากขึ้น** อาทิ การให้คุณค่ากับความสนุกสนาน และความสะดักสะบวย ละเลยเรื่องวินัย มีความเห็นแก่ตัว ไม่รู้จักเสียสละ ไม่เอื้อเฟื้อเผื่อแผ่ และขาดความรับผิดชอบ นอกจากนี้ยังมีแนวโน้มการเป็นสังคมพหุวัฒนธรรม โดยเฉพาะการเข้ามาของแรงงานต่างชาติที่ก่อให้เกิดการนำเอาวัฒนธรรมต้นทางผสมผสานกับวัฒนธรรมท้องถิ่น

**๒.๒.๘ ความเข้มแข็งของชุมชนมีแนวโน้มที่ดีขึ้น** ชุมชนสามารถแก้ปัญหาและสนองตอบความต้องการของชุมชนด้วยตนเองได้ดีขึ้น โดยมีกระบวนการจัดทำแผนชุมชนที่ครอบคลุมทุกพื้นที่ และบูรณาการเป็นแผนตำบลเพื่อเชื่อมโยงกับแผนขององค์กรปกครองส่วนท้องถิ่น แผนพัฒนาอำเภอ และแผนพัฒนาจังหวัดเพื่อให้ได้รับการสนับสนุนทั้งในด้านองค์ความรู้ และงบประมาณในกิจกรรมที่เกินความสามารถของชุมชน มีการรวมกลุ่มทำกิจกรรมทั้งด้านเศรษฐกิจ สังคม สิ่งแวดล้อมและเชื่อมโยงเป็นเครือข่ายเพิ่มขึ้นจาก ๑๔๒,๖๒๑ แห่งในปี ๒๕๕๕ เป็น ๑๕๒,๓๗๗ แห่ง ในปี ๒๕๕๖ ส่วนใหญ่เป็นกลุ่มธุรกิจชุมชนและอาชีพ ร้อยละ ๓๒.๕๑ ขององค์กรทั้งหมด และองค์กรการเงิน ร้อยละ ๒๖.๗๗

**๒.๒.๙ ความไม่ยอมรับในความคิดเห็นที่แตกต่างกันส่งผลให้เกิดความขัดแย้งในสังคม** ในช่วงระยะเวลากว่า ๑๐ ปีที่ผ่านมา ความขัดแย้งในเชิงความคิดเห็นทางการเมืองของกลุ่มต่างๆ ที่มีความรุนแรงมากขึ้น นำไปสู่ความสูญเสียต่อชีวิต ทรัพย์สิน และส่งผลกระทบต่อสภาพจิตใจของประชาชนทั้งทางตรงและทางอ้อม

### **๒.๓ ด้านทรัพยากรธรรมชาติและสิ่งแวดล้อม**

**๒.๓.๑ ทรัพยากรธรรมชาติส่วนใหญ่ถูกนำไปใช้ในการพัฒนาจำนวนมาก ก่อให้เกิดความเสื่อมโทรมอย่างต่อเนื่องและเกิดปัญหาความขัดแย้งในการใช้ประโยชน์ทรัพยากรธรรมชาติมากขึ้น**

(๑) **พื้นที่ป่าไม้ลดลง** เนื่องจากจำนวนประชากรที่เพิ่มมากขึ้น ทำให้ความต้องการใช้ที่ดินเพื่อการผลิตทางการเกษตร การอยู่อาศัย และการพัฒนาโครงสร้างพื้นฐานเพิ่มมากขึ้นตามไปด้วย พื้นที่ป่าไม้จึงถูกบุกรุกทำลายมากขึ้น โดยพื้นที่ป่าไม้ลดลงจาก ๑๗๑.๐๒ ล้านไร่ หรือร้อยละ ๕๓.๓๓ ของพื้นที่ทั้งหมดของประเทศในปี ๒๕๐๔ เป็น ๑๐๒ ล้านไร่ หรือคิดเป็นร้อยละ ๓๑.๖ ในปี ๒๕๕๖

(๒) **ทรัพยากรดินเสื่อมโทรม** ทำให้ความหลากหลายทางชีวภาพถูกคุกคามทรัพยากรดินและที่ดินมีปัญหาความเสื่อมโทรมของดินจากการใช้ประโยชน์ที่ไม่ถูกต้องตามหลักวิชาการ ดินเกษตรกรรมเสื่อมคุณภาพ

การชะล้างพังทลายของดิน นอกจากนี้ ยังมีปัญหาพื้นที่สูงชันหรือพื้นที่ภูเขา ซึ่งมีข้อจำกัดในการนำไปใช้ประโยชน์ การใช้ทรัพยากรที่ดินของประเทศยังไม่มีประสิทธิภาพและขาดการบูรณาการของหน่วยงานที่เกี่ยวข้อง การบริหารจัดการที่ดินมีปัญหาคือไม่เป็นธรรมและการกระจายสิทธิการถือครองที่ดิน ความหลากหลายทางชีวภาพกำลังตกอยู่ภายใต้ภาวะถูกคุกคาม โดยมีสาเหตุมาจากการสูญเสียระบบนิเวศป่าไม้อย่างต่อเนื่องเป็นเวลานาน

**(๓) ป่าชายเลนและระบบนิเวศชายฝั่งถูกทำลาย** และมีการเปลี่ยนสภาพไปใช้ประโยชน์อื่นๆ กันมาก เช่น การเพาะเลี้ยงชายฝั่ง โดยเฉพาะการทำนากุ้ง การขยายตัวของเมืองและอุตสาหกรรม ทำให้พื้นที่ป่าชายเลนลดลงจากปี ๒๕๐๔ ที่มีพื้นที่ป่าชายเลนกว่า ๒.๓ ล้านไร่ เหลือเพียง ๑.๕ ล้านไร่ ในปี ๒๕๕๒ คิดเป็นการลดลงร้อยละ ๓๔.๘ ทำให้รัฐเริ่มมีนโยบายปกป้องป่าชายเลนอย่างจริงจัง โดยไม่อนุญาตการต่อสัมปทานบัตรทั้งหมดตั้งแต่ปี ๒๕๕๔ และห้ามการใช้ประโยชน์อื่นๆ อย่างไรก็ตาม ในระหว่างปี ๒๕๕๙-๒๕๕๔ พบว่า ป่าชายเลนมีสภาพดีขึ้น ในปี ๒๕๕๘ ผลผลิตประมงทะเลมีปริมาณเพียง ๑.๖๑ ล้านตัน ลดลงจากปี ๒๕๔๙ ที่มีปริมาณ ๑.๔๒ ล้านตัน ในขณะที่พื้นที่เพาะเลี้ยงสัตว์น้ำชายฝั่งของประเทศไทยยังคงขยายตัวอย่างต่อเนื่องจากปริมาณความต้องการสัตว์น้ำที่เพิ่มมากขึ้น

**(๔) การผลิตพลังงานในประเทศไม่เพียงพอกับความ ต้องการ แต่ประสิทธิภาพการใช้พลังงานดีขึ้น** ความต้องการใช้พลังงานของประเทศเพิ่มขึ้นตลอด ๓๐ ปีที่ผ่านมาแต่การผลิตพลังงานเชิงพาณิชย์เพื่อการบริโภคภายในประเทศไม่เพียงพอความต้องการ ทำให้ต้องนำเข้าจากต่างประเทศเพิ่มขึ้นโดยในปี ๒๕๕๕ ต้องนำเข้าเพิ่มขึ้นร้อยละ ๖ อยู่ที่ระดับ ๑.๐๘ ล้านบาร์เรลเทียบเท่าน้ำมันดิบต่อวัน คิดเป็นร้อยละ ๕๔ ของความต้องการใช้ในปี ๒๕๕๕ และคิดเป็นร้อยละ ๑๒.๕ ของ GDP โดยน้ำมันดิบมีการนำเข้าสูงที่สุดคิดเป็นร้อยละ ๗๖ ของการนำเข้าพลังงานทั้งหมด ขณะที่การใช้พลังงานเชิงพาณิชย์ขั้นต้นในปี ๒๕๕๕ เพิ่มขึ้นร้อยละ ๖.๘ อยู่ที่ระดับ ๑.๙๘๑ พันบาร์เรลเทียบเท่าน้ำมันดิบต่อวัน ทั้งนี้ ประสิทธิภาพการใช้พลังงานของประเทศไทยมีแนวโน้มดีขึ้น โดยมีอัตราการเพิ่มขึ้นของการใช้พลังงานต่ำกว่าอัตราขยายตัวของ GDP โดยในปี ๒๕๕๕ การเพิ่มขึ้นของ GDP ร้อยละ ๑ ขณะที่มีการใช้พลังงานเพิ่มขึ้นเพียงร้อยละ ๐.๖

**(๕) ทรัพยากรน้ำยังมีส่วนที่ไม่สามารถจัดสรรได้ตามความต้องการ** ประเทศไทยประกอบด้วย ๒๕ กลุ่มน้ำหลัก น้ำท่าตามธรรมชาติมีปริมาณรวม ๒๘๕,๒๒๗ ล้านลูกบาศก์เมตร ขณะที่การพัฒนาแหล่งเก็บกักน้ำในประเทศมีความจุคิดเป็นร้อยละ ๒๘ ของปริมาณน้ำธรรมชาติ มีอ่างน้ำบาดาลทั้งหมด ๒๗ อ่างน้ำบาดาล มีปริมาณการกักเก็บในชั้นน้ำบาดาลรวมประมาณ ๑.๑๓ ล้านล้านลูกบาศก์เมตร มีศักยภาพที่จะพัฒนาขึ้นมาใช้ได้ โดยไม่กระทบต่อปริมาณน้ำบาดาลที่มีอยู่ได้รวมปีละ ๖๘,๒๐๐ ล้านลูกบาศก์เมตร อย่างไรก็ตาม การพัฒนาน้ำบาดาลขึ้นมาใช้ มีข้อจำกัดในเรื่องของความคุ้มทุน เนื่องจากมีค่าใช้จ่ายในการสูบน้ำ และการดำเนินการสำรวจสูง ขณะที่ภาพรวมความต้องการใช้น้ำในประเทศ ในปี ๒๕๕๗ มีจำนวนประมาณ ๑๕๑,๒๕๘ ล้านลูกบาศก์เมตร โดยที่ศักยภาพของการเข้าถึงแหล่งน้ำของภาคส่วนต่างๆ มีจำนวน ๑๐๒,๑๔๐ ล้านลูกบาศก์เมตร และยังไม่สามารถจัดสรรน้ำตามความต้องการได้อีกประมาณ ๔๙,๖๑๐ ล้านลูกบาศก์เมตร

## **๒.๓.๒ ปัญหาสิ่งแวดล้อมเพิ่มสูงขึ้นตามการขยายตัวของเศรษฐกิจและชุมชนเมือง**

**(๑) ปัญหาขยะมูลฝอยยังไม่ได้รับการแก้ไขอย่างมีประสิทธิภาพ** แนวโน้มอัตราการเกิดขยะมูลฝอยเฉลี่ยต่อคนต่อวันเพิ่มสูงขึ้นจาก ๑.๐๔ กิโลกรัม/คน/วัน ในปี ๒๕๕๓ เป็น ๑.๑๑ กิโลกรัม/คน/วัน ในปี ๒๕๕๗ สถานที่กำจัดขยะแบบถูกต้องตามหลักวิชาการมีเพียงร้อยละ ๑๙ และมีการนำมูลฝอยกลับไปใช้ประโยชน์เพียงร้อยละ ๑๘ ทำให้มีปริมาณขยะสะสมตกค้างเพิ่มสูงขึ้นถึง ๑๙.๙ ล้านตัน ในปี ๒๕๕๖ ของเสียอันตราย ในปี ๒๕๕๗

มีประมาณ ๒.๖๙ ล้านตัน โดยขยะอิเล็กทรอนิกส์มีแนวโน้มเพิ่มขึ้นร้อยละ ๑๐ ต่อปี เนื่องจากความก้าวหน้าทางเทคโนโลยีที่มีการปรับเปลี่ยนอย่างรวดเร็ว ส่งผลให้ในอนาคตอาจต้องประสบปัญหาการกำจัดซากของเสียเหล่านี้ หากภาครัฐไม่มีมาตรการหรือมีกฎหมายควบคุมการรีไซเคิลขยะอย่างครบวงจร ขณะที่การจัดการของเสียอันตรายจากภาคอุตสาหกรรมสามารถจัดการได้ประมาณร้อยละ ๗๐ โดยภาคอุตสาหกรรมมีการนำของเสียอันตรายกลับมาใช้ประโยชน์ใหม่มากขึ้น แต่ยังคงพบการลักลอบทิ้งกากอุตสาหกรรมในหลายพื้นที่อย่างต่อเนื่อง เนื่องจากต้นทุนในการกำจัดสูง

**(๒) มลพิษทางอากาศยังเกินมาตรฐานหลายแห่ง แต่มีแนวโน้มดีขึ้น** ในปี ๒๕๕๗ พบสารมลพิษทางอากาศเกินค่ามาตรฐานในหลายพื้นที่ของประเทศ และที่เป็นปัญหาสำคัญได้แก่ฝุ่นละออง ก๊าซโอโซน และสารอินทรีย์ระเหยง่าย (VOCs) โดยมีพื้นที่วิกฤติในเขตพื้นที่มาบตาพุด จังหวัดระยอง ที่ยังคงประสบปัญหาสารอินทรีย์ระเหยง่าย ในขณะที่พื้นที่อื่น เช่น กรุงเทพฯ ปทุมธานี เชียงใหม่ ขอนแก่น พบสารเบนซินเกินค่ามาตรฐาน แต่ส่วนใหญ่มีปริมาณลดลงจากปีที่ผ่านมา ซึ่งได้รับผลดีจากการปรับปรุงมาตรฐานน้ำมันเชื้อเพลิงเมื่อต้นปี ๒๕๕๗ ทั้งนี้ ในพื้นที่กรุงเทพมหานคร การที่ปัญหาฝุ่นละอองและเบนซินมีปริมาณลดลง ส่วนหนึ่งเป็นผลการปรับปรุงมาตรฐานน้ำมันเชื้อเพลิงจาก EURO ๓ เป็น EURO ๔ ตั้งแต่ปี ๒๕๕๕ และการปรับปรุงระบบขนส่งสาธารณะและทางจักรยาน การเข้มงวดกับการตรวจจับรถควันดำ อย่างไรก็ตาม ปัญหามลพิษทางอากาศในพื้นที่มาจากสาเหตุหลักคือปริมาณรถยนต์จำนวนมากสำหรับมลพิษจากหมอกควัน ในพื้นที่ภาคเหนือตอนบน พบว่าสถานการณ์ดีขึ้นเป็นลำดับ โดยความร่วมมือและการทำงานระหว่างภาครัฐ องค์กรปกครองส่วนท้องถิ่น (อปท.) และประชาชนดีขึ้น

**(๓) คุณภาพน้ำที่อยู่ในเกณฑ์ดีมีแนวโน้มลดลง** สถานการณ์คุณภาพน้ำในช่วง ๑๐ ปีที่ผ่านมา (พ.ศ. ๒๕๔๘ - ๒๕๕๗) มีแนวโน้มเสื่อมโทรมลง โดยแหล่งน้ำที่อยู่ในเกณฑ์ดีมีแนวโน้มลดลงส่วนแหล่งน้ำที่อยู่ในเกณฑ์พอใช้และเสื่อมโทรมมีแนวโน้มเพิ่มขึ้น สาเหตุสำคัญมาจากการชะหน้าดินที่มีปฏิกิริยาค้างจากการเกษตรและการปศุสัตว์ และการระบายน้ำเสียจากชุมชน ระบบบำบัดน้ำเสียรวมของชุมชน มีจำนวนไม่เพียงพอต่อการบำบัดน้ำเสียที่เพิ่มขึ้นตามการขยายตัวและการเจริญเติบโตของชุมชน โดยปัจจุบัน มีปริมาณน้ำเสียจากชุมชน ๑๐.๓ ล้านลูกบาศก์เมตรต่อวัน ขณะที่ระบบบำบัดน้ำเสียรองรับน้ำเสียที่เกิดขึ้นได้เพียงร้อยละ ๓๑

**(๔) ประเทศไทยปล่อยก๊าซเรือนกระจกเพิ่มขึ้น แต่อัตราการเติบโตลดลงปริมาณการปล่อยก๊าซเรือนกระจกจากสาขาพลังงานมีแนวโน้มเพิ่มขึ้นอย่างต่อเนื่อง** ตามปริมาณความต้องการใช้พลังงานที่เพิ่มขึ้นตามการขยายตัวทางเศรษฐกิจของประเทศ จากรายงานแห่งชาติฉบับที่ ๒ การจัดทำบัญชีก๊าซเรือนกระจกของประเทศไทยระบุว่าประเทศไทยมีการปล่อยก๊าซเรือนกระจก ในปี ๒๕๓๓ ปริมาณ ๒๒๙.๐๘ ล้านตันคาร์บอนไดออกไซด์เทียบเท่า และเพิ่มเป็น ๒๖๕.๙ ล้านตันคาร์บอนไดออกไซด์เทียบเท่า ในปี ๒๕๔๗ โดยปริมาณการปล่อยก๊าซเรือนกระจกมีแนวโน้มเพิ่มขึ้นร้อยละ ๓.๓ ต่อปี อย่างไรก็ตาม อัตราการเติบโตลดลงในช่วง ๕ ปีที่ผ่านมา ทั้งนี้เนื่องมาจากมาตรการลดก๊าซเรือนกระจกต่างๆ ที่มีการดำเนินงานเพิ่มมากขึ้นในประเทศ ประกอบกับการกักเก็บก๊าซเรือนกระจกในภาคป่าไม้และการใช้ประโยชน์ที่ดินมีแนวโน้มเพิ่มมากขึ้นร้อยละ ๑.๑ จึงส่งผลให้ภาคดังกล่าวเป็นภาคที่มีความสำคัญมากในการเพิ่มการดูดกลับและช่วยลดปริมาณการปล่อยก๊าซเรือนกระจกโดยรวมของประเทศ

**๒.๓.๓ ภัยพิบัติทางธรรมชาติโดยเฉพาะอย่างยิ่งอุทกภัยเกิดขึ้นบ่อยครั้งและมีความรุนแรงมากขึ้น** ส่งผลกระทบต่อภาคการผลิตและวิถีการดำรงชีวิตของคนไทย ทั้งอุทกภัย ภัยแล้ง วาตภัย และดินถล่ม สร้างความเสียหายนับเป็นมูลค่ากว่าหมื่นล้านบาท อันเป็นผลกระทบมาจากการเปลี่ยนแปลงสภาพภูมิอากาศ ภัยพิบัติทางธรรมชาติโดยเฉพาะอย่างยิ่งอุทกภัยมีแนวโน้มและความถี่มากขึ้น ซึ่งจะส่งผลกระทบต่อภาคการผลิตและวิถีการดำรงชีวิตของคนไทยเป็นประจำทุกปีในมิติของจำนวนประชากรเสี่ยงภัยจะพบว่าภัยแล้งเป็นภัยธรรมชาติที่ส่งผล

กระทบต่อประชากรเป็นจำนวนมากกว่าภัยประเภทอื่นๆ ในขณะที่น้ำท่วมเป็นภัยธรรมชาติที่ส่งผลให้ประเทศไทยถูกจัดอยู่ในลำดับประเทศที่มีความเสี่ยงต่างๆ ของโลก

## ๒.๔ ด้านการบริหารจัดการและการปรับปรุงประสิทธิภาพกลไกการพัฒนา

### ๒.๔.๑ ด้านธรรมาภิบาล

(๑) ประเทศไทยจะต้องให้ความสำคัญกับเรื่องธรรมาภิบาลอย่างเร่งด่วนจากการประเมินผ่านดัชนีความอยู่เย็นเป็นสุขร่วมกันในสังคมไทย ซึ่งว่า สังคมไทยในภาพรวมมีความอยู่เย็นเป็นสุขร่วมกันอยู่ในระดับปานกลางในปี ๒๕๕๖ แต่องค์ประกอบด้านสังคมประชาธิปไตยที่มีธรรมาภิบาลอยู่ในระดับที่ต้องเร่งแก้ไข สถานการณ์ดังกล่าว ถือเป็นความจำเป็นของประเทศไทยที่จะต้องให้ความสำคัญกับเรื่องธรรมาภิบาลอย่างเร่งด่วน เนื่องจากสถานการณ์วิกฤตคุณธรรม จริยธรรมและธรรมาภิบาลของสังคมไทยหลักธรรมาภิบาล ตามระเบียบสำนักนายกรัฐมนตรีว่าด้วยการสร้างระบบบริหารกิจการบ้านเมืองและสังคมที่ดี พ.ศ. ๒๕๕๒ มีอย่างน้อย ๖ ประการคือ (๑) หลักนิติธรรม (๒) หลักคุณธรรม (๓) หลักความโปร่งใส (๔) หลักความมีส่วนร่วม (๕) หลักความรับผิดชอบ (๖) หลักความคุ้มค่า ขณะนี้ ได้มีการสะสมตัวและลุกลามสู่ทุกภาคส่วน ได้แก่ ภาคการเมืองทั้งระดับชาติและระดับท้องถิ่นที่มีการซื้อสิทธิ์ ขายเสียง มีการทุจริตเพื่อให้ได้รับการเลือกตั้ง มีผลประโยชน์ส่วนตนทับซ้อนกับผลประโยชน์รัฐหน่วยงานภาครัฐ มีระบบการบริหารงานที่ไม่เป็นธรรมาภิบาล มีการใช้อำนาจหน้าที่โดยมิชอบ หากผลประโยชน์ให้ตนเองและพวกพ้อง ภาคธุรกิจบางส่วนมีการร่วมมือกับนักการเมืองและข้าราชการ กระทำการทุจริตเพื่อให้ได้งานจากภาครัฐ ปิดงานอย่างรวดเร็ว ผูกขาดทางธุรกิจ หลีกเลี่ยงภาษี ขาดความรับผิดชอบต่อผู้บริโภค ภาคประชาชนมีแนวโน้มยอมรับการทุจริตต่างๆ ที่ตนเองได้รับประโยชน์มากขึ้น สถาบันทางศาสนาบางส่วนประพฤติผิดคุณธรรมและจริยธรรมเสียเอง มีปัญหาการบริหารจัดการทรัพย์สินของส่วนรวม ขาดความโปร่งใส ปลอมให้คนบางกลุ่มใช้ศาสนาเป็นเครื่องมือแสวงหาประโยชน์ สื่อมวลชนหลายสำนักวางตัวไม่เป็นกลาง ไม่แสดงบทบาทในการต่อต้านการทุจริต หรือปกปิดข้อเท็จจริง รับผลประโยชน์จากกลุ่มนายทุนและนักธุรกิจการเมืองจนไม่สามารถรักษาจริยธรรมหรือจรรยาบรรณของวิชาชีพได้

### (๒) ภาคเอกชนมีการประเมินหลักบรรษัทภิบาล ตั้งแต่ปี ๒๕๔๔ โดยสมาคมส่งเสริมสถาบัน

กรรมการบริษัทไทย (Thai Institute of Directors : IOD) ได้สำรวจการกำกับดูแลกิจการของบริษัทจดทะเบียนในตลาดหลักทรัพย์แห่งประเทศไทยอย่างต่อเนื่อง พบว่า บริษัทจดทะเบียนที่มีธรรมาภิบาลมีคะแนนเฉลี่ยอยู่ที่ ๗๒% ในปี ๒๕๕๗ ถือว่าอยู่ในระดับดีเมื่อเทียบกับปี ๒๕๔๔ ที่มีคะแนนเฉลี่ยอยู่ที่ ๕๒% และมีคะแนนเฉลี่ยลดลงเมื่อเทียบกับปี ๒๕๕๔ ที่มีคะแนนเฉลี่ยอยู่ที่ ๗๗% แสดงให้เห็นว่า บริษัทจดทะเบียนไทย ให้ความสำคัญในการพัฒนาการกำกับดูแลกิจการที่ดีเพื่อโอกาสในการเติบโตอย่างยั่งยืนและสร้างความเชื่อมั่นแก่ผู้ลงทุนทั้งในประเทศและต่างประเทศสู่การยอมรับในระดับสากล

### ๒.๔.๒ ด้านการบริหารจัดการภาครัฐและการกระจายอำนาจ

(๑) การบริหารจัดการภาครัฐมีการปรับปรุงตามยุคสมัย พระราชบัญญัติระเบียบบริหารราชการแผ่นดิน พ.ศ. ๒๕๓๔ ได้จัดระเบียบการบริหารราชการแผ่นดินแบ่งออกเป็น ๓ ส่วนได้แก่ บริหารราชการส่วนกลาง บริหารราชการส่วนภูมิภาค และบริหารราชการส่วนท้องถิ่นที่ใช้หลักการกระจายอำนาจที่ส่วนกลางได้มอบอำนาจระดับหนึ่งให้ประชาชนในท้องถิ่นไปดำเนินการปกครองตนเองอย่างอิสระโดยที่ไม่ขัดต่อกฎหมายของประเทศ ทั้งสามส่วนนี้อยู่ในการควบคุมและบริหารงานของคณะรัฐมนตรี ซึ่งมีหน้าที่รับผิดชอบบริหารราชการแผ่นดิน รวมไปถึงการกำหนดนโยบายเพื่อให้ข้าราชการนำไปปฏิบัติ ทั้งนี้การปฏิรูประบบราชการที่เกิดการเปลี่ยนแปลงอย่างชัดเจน

ในโครงสร้างของหน่วยราชการเกิดขึ้นจากพระราชบัญญัติปรับปรุงกระทรวง ทบวง กรม พ.ศ. ๒๕๔๕ มีการกำหนด ส่วนราชการไว้เป็น ๒๐ กระทรวง และส่วนราชการไม่สังกัดสำนักนายกรัฐมนตรี กระทรวง หรือทบวง

## **(๒) การกระจายอำนาจเกิดผลสำเร็จหลายด้านแต่ยังมีปัญหาที่ต้องแก้ไขการกระจายอำนาจให้แก่**

อปท. ในระยะที่ผ่านมาได้ดำเนินการตามแนวทางของรัฐธรรมนูญแห่งราชอาณาจักรไทย พ.ศ. ๒๕๔๐ และ ๒๕๕๐ และตามแผนการกระจายอำนาจให้แก่องค์กรปกครองส่วนท้องถิ่น และแผนปฏิบัติการกำหนดขั้นตอนการกระจายอำนาจให้แก่องค์กรปกครองส่วนท้องถิ่นฉบับที่ ๑ และฉบับที่ ๒ นอกจากนั้น มีการใช้งบประมาณเป็นตัวกระตุ้นให้เกิดการถ่ายโอนภารกิจ หน้าที่และเพิ่มรายได้ในการดำเนินงานของ อปท. โดยในปีงบประมาณ พ.ศ. ๒๕๔๓ สัดส่วนของรายได้ของท้องถิ่นต่อรายได้รัฐบาลคิดเป็นร้อยละ ๑๓.๓๑ เพิ่มขึ้นเป็นร้อยละ ๒๕.๑๗ ในปีงบประมาณ ๒๕๕๐ และร้อยละ ๒๘.๒๑ ในปีงบประมาณ พ.ศ. ๒๕๕๔ มีการถ่ายโอนภารกิจไปแล้วตามแผนปฏิบัติการกำหนดขั้นตอนการกระจายอำนาจให้แก่ อปท. ฉบับที่ ๑ จำนวน ๑๘๕ ภารกิจจากภารกิจที่จะต้องถ่ายโอน ๒๔๕ ภารกิจและถ่ายโอนภารกิจตามแผนปฏิบัติการฯ ฉบับที่ ๒ จำนวน ๗๕ งาน/กิจกรรม จาก ๑๔๕ งาน/กิจกรรม และถ่ายโอนบุคลากรจากส่วนกลางให้องค์กรปกครองส่วนท้องถิ่น จำนวน ๙,๘๕๐ คน แบ่งเป็นข้าราชการ ๑,๓๗๘ คน บุคลากรทางการศึกษา ๕,๒๙๕ คน ข้าราชการกระทรวงสาธารณสุขซึ่งประจำอยู่ที่สถานีอนามัย จำนวน ๗๙ คน และลูกจ้างประจำ ๓,๐๙๘ คน อย่างไรก็ตามยังมีปัญหาที่ต้องการการแก้ไข เช่น การทับซ้อนของอำนาจหน้าที่และเขตพื้นที่ระหว่างองค์การบริหารส่วนจังหวัดและเทศบาลหรือองค์การบริหารส่วนตำบล ทำให้การจัดบริการสาธารณะให้กับประชาชนยังขาดความสมดุล ปัญหาการซื้อเสียง ทำให้การเลือกตั้งระดับท้องถิ่นขาดความชอบธรรม และปัญหาการขาดแคลนรายได้ของ อปท. ซึ่งรายได้ที่ท้องถิ่นจัดเก็บเองในภาพรวมมีสัดส่วนเพียงร้อยละ ๙.๙๐ ของรายได้รัฐบาลในปีงบประมาณ พ.ศ. ๒๕๔๙ และเพิ่มเป็นร้อยละ ๑๐.๖๕ ในปีงบประมาณ พ.ศ. ๒๕๕๔ ท้องถิ่นจำเป็นต้องพึ่งพาเงินอุดหนุนจากรัฐบาล คิดเป็นร้อยละ ๓๘.๕๒ และร้อยละ ๓๙.๔๖ ตามลำดับ ส่งผลให้ อปท. ในพื้นที่ที่มีกิจกรรมทางเศรษฐกิจหนาแน่น เช่น การเป็นแหล่งที่ตั้งของอุตสาหกรรม การค้า การบริการ การเป็นพื้นที่เขตพัฒนาเศรษฐกิจพิเศษ แหล่งท่องเที่ยวที่มีชื่อเสียงระดับโลก การจัดการบริการสาธารณะรองรับการเติบโตของเมืองและการเพิ่มขึ้นของประชากรแฝงและแรงงานต่างด้าวได้อย่างมีขอบเขตจำกัด

### **๒.๔.๓ ด้านการทุจริตคอร์รัปชัน**

ไทยกำลังประสบปัญหาการทุจริตเชิงนโยบายและผลประโยชน์ทับซ้อนเป็นอย่างมาก พัฒนาการของการทุจริตคอร์รัปชันในสังคมไทยเปลี่ยนแปลงจากในอดีตที่มีรูปแบบการทุจริตจัดซื้อจัดจ้าง รับสินบน ซึ่งสามารถตรวจสอบหาหลักฐานจับผิดมาลงโทษได้ เนื่องจากมีความซับซ้อนไม่มากเท่ากับการทุจริตคอร์รัปชันในปัจจุบันที่ประเทศไทยมีความเสียหายจากการทุจริตคอร์รัปชันขนาดใหญ่ที่สูงเป็นแสนล้านบาท อันเนื่องจากการทุจริตเชิงนโยบายและผลประโยชน์ทับซ้อนซึ่งเป็นรูปแบบใหม่ที่เกิดขึ้นในช่วงที่รัฐเข้ามามีบทบาทในการพัฒนาเศรษฐกิจและการหาประโยชน์จากธุรกิจในโลกสมัยใหม่ มีความซับซ้อนเพิ่มขึ้นและในปัจจุบันประเทศไทยประสบปัญหาการทุจริตเชิงนโยบายและผลประโยชน์ทับซ้อนเป็นอย่างมาก ไม่ว่าจะเป็นองค์กรภาครัฐหรือภาคเอกชน และมาตรการต่างๆ ที่ออกมา รวมทั้งกฎหมายเกี่ยวกับการทุจริตและการตรวจสอบจากองค์กรต่างๆ ยังไม่สามารถที่จะเข้าไปแก้ไขปัญหาเหล่านี้ได้ ดังปรากฏตามดัชนีภาพลักษณ์คอร์รัปชัน (Corruption Perception Index : CPI) พ.ศ. ๒๕๕๗ ขององค์กรเพื่อความโปร่งใสนานาชาติ พบว่าประเทศไทยได้ ๓๘ คะแนนจากคะแนนเต็ม ๑๐๐ คะแนน อยู่อันดับที่ ๘๕ จากการจัดอันดับทั้งหมด ๑๗๕ ประเทศทั่วโลก จะเห็นได้ว่าประเทศไทยมีคะแนนดีขึ้นเล็กน้อย



เทียบกับปี ๒๕๕๖ ที่ได้ ๓๕ คะแนน อยู่อันดับ ๑๐๒ โดยเมื่อเทียบกับประเทศในกลุ่มอาเซียน พบว่า ประเทศไทย มีคะแนนเท่ากับประเทศฟิลิปปินส์ ส่วนประเทศสิงคโปร์สูงถึง ๘๔ คะแนน และมาเลเซียได้ ๕๒ คะแนน (คะแนนมากหมายถึงมีคอร์ปชั่นน้อย)

### ๓ บริบทการเปลี่ยนแปลงและภาพอนาคตประเทศไทย

#### ๓.๑ บริบทภายใน

##### ๓.๑.๑ ภาพเศรษฐกิจไทยในเวทีโลก

ภายใต้สมมติฐาน (๑) แนวโน้มการขยายตัวของเศรษฐกิจโลกเฉลี่ยร้อยละ ๓.๘ ในช่วงแผนพัฒนาฯ ฉบับที่ ๑๒ และร้อยละ ๔.๒ ในช่วงแผนพัฒนาฯ ฉบับที่ ๑๓ (๒) การลงทุนภาครัฐขยายตัวเฉลี่ยร้อยละ ๔ (๓) ราคาน้ำมันเฉลี่ย ๗๐-๘๐ ดอลลาร์ สรอ. ต่อบาร์เรลในช่วงแผนพัฒนาฯ ฉบับที่ ๑๒ และเฉลี่ย ๘๐-๑๐๐ ดอลลาร์ สรอ. ต่อบาร์เรลในช่วงแผนพัฒนาฯ ฉบับที่ ๑๓ (๔) ผลิตภาพการผลิตรวมขยายตัวร้อยละ ๒.๑ โดยผลิตภาพการผลิตภาคเกษตรหดตัวต่อเนื่องเฉลี่ยร้อยละ ๐.๘ ภาคอุตสาหกรรมขยายตัวเฉลี่ยร้อยละ ๒.๐ และภาคบริการขยายตัวเฉลี่ยร้อยละ ๓.๐ (๕) การลงทุนภาคเอกชนขยายตัวเฉลี่ยร้อยละ ๕ และ (๖) กำลังแรงงานลดลงเฉลี่ยร้อยละ ๐.๒ และร้อยละ ๐.๗ ในช่วงแผนพัฒนาฯ ฉบับที่ ๑๒ และ ๑๓ ตามลำดับภายใต้สมมติฐานเหล่านี้ เศรษฐกิจไทยในช่วง ๑๐ ปีข้างหน้ามีแนวโน้มที่จะขยายตัวเฉลี่ยร้อยละ ๓.๓-๔.๓ โดยมีค่ากลางของการประมาณการร้อยละ ๓.๘ ซึ่งทำให้เศรษฐกิจไทยจะสามารถขยับฐานะขึ้นเป็นประเทศ รายได้สูงในช่วงปี ๒๕๗๑ (ในกรณีเศรษฐกิจขยายตัวเฉลี่ยร้อยละ ๔.๓ - ๒๕๗๔) (ในกรณีเศรษฐกิจขยายตัวเฉลี่ยร้อยละ ๓.๓) การขยายตัวในกรณีฐานดังกล่าวทำให้เศรษฐกิจไทยมีความเสี่ยงที่จะตกอยู่ภายใต้กับดักประเทศรายได้ปานกลางอย่างถาวรมากขึ้น เมื่อคำนึงถึงเงื่อนไขในระยะยาว โดยเฉพาะ (๑) การลดลงของกำลังแรงงานที่จะหดตัวเร่งขึ้นเป็นเฉลี่ยร้อยละ ๑.๐ ในช่วงแผนพัฒนาฯ ฉบับที่ ๑๔ ซึ่งจะเป็นปัจจัยถ่วงต่อการขยายตัวทางเศรษฐกิจมากขึ้น (๒) ขีดความสามารถด้านการคิดค้นเทคโนโลยีและนวัตกรรม ซึ่งเป็นสิ่งจำเป็นในการยกระดับฐานะประเทศเข้าสู่การเป็นประเทศรายได้สูงจะลดลงตามการเพิ่มขึ้นของสัดส่วนของประชากรผู้สูงอายุ (๓) จำนวนประชากรรวมจะเริ่มลดลงในปี ๒๕๗๐ ซึ่งส่งผลให้อุปสงค์และการผลิตเพื่อตอบสนองความต้องการในประเทศขยายตัวช้าลง (๔) การเพิ่มขึ้นของขีดความสามารถในการแข่งขันของประเทศต่างๆ ที่การปรับตัวเข้าสู่สังคมผู้สูงอายุช้ากว่าไทย (๕) ภาระการใช้จ่ายเพื่อดูแลผู้สูงอายุเพิ่มขึ้นทำให้การจัดสรรงบประมาณเพื่อการพัฒนาประเทศเพื่อยกระดับฐานะการพัฒนาประเทศมีข้อจำกัดมากขึ้น (๖) เกณฑ์รายได้ขั้นต่ำสำหรับการเป็นประเทศรายได้ขั้นสูงปรับตัวเพิ่มขึ้นเฉลี่ยประมาณ ๑๐๐-๒๐๐ ดอลลาร์ สรอ. ต่อคนต่อปีตามการเพิ่มขึ้นของรายได้และมาตรฐานการครองชีพของประเทศสำคัญๆ เงื่อนไขดังกล่าวทำให้ประเทศไทยมีความเสี่ยงที่จะไม่สามารถหารายได้ที่เพียงพอในการที่จะทำให้คนไทยได้รับการพัฒนาอย่างเต็มศักยภาพ มีความภาคภูมิใจ มีเกียรติและศักดิ์ศรีในประชาคมภูมิภาคและในเวทีโลก

##### ๓.๑.๒ การเข้าสู่สังคมผู้สูงอายุ

การเข้าสู่สังคมผู้สูงอายุของประเทศไทยส่งผลให้อัตราการพึ่งพิงของประชากรวัยแรงงานต้องแบกรับการดูแลผู้สูงอายุเพิ่มสูงขึ้น โดยในปี ๒๕๕๓ มีประชากรวัยแรงงาน ๕ คนที่มีศักยภาพแบกรับผู้สูงอายุ ๑ คน และคาดการณ์ว่าในปี ๒๕๕๓ จะเหลือประชากรวัยแรงงานเพียง ๑.๗ คนแบกรับผู้สูงอายุ ๑ คน การขาดแคลนกำลังแรงงานทำให้ต้องนำเข้าแรงงานไร้ทักษะจากประเทศเพื่อนบ้าน ซึ่งส่งผลกระทบต่อตลาดแรงงานไทยในด้านการยกระดับรายได้และทักษะฝีมือแรงงานจะช้าลง ผลิตภาพแรงงานไทยอาจเพิ่มขึ้นช้า ปัญหาการค้ำมนุษย์ และการขาดการคุ้มครองทางสังคมขั้นพื้นฐานที่จำเป็น ซึ่งจะเป็นปัญหาต่อเนื่องที่ส่งผลต่อคุณภาพชีวิตของคนไทย อาทิ อาชญากรรม โรค

ระบอบ และภาระทางการคลังของระบบบริการทางสังคม อย่างไรก็ตาม นับเป็นโอกาสในการพัฒนาสินค้าและบริการ ธุรกิจบริการที่เหมาะสมกับกลุ่มผู้สูงอายุที่เพิ่มขึ้นเป็นตัวเลขเบื้องต้น สศช. จะคำนวณใหม่อีกครั้ง เมื่อการปรับปรุงฐานข้อมูลในแบบจำลองเสร็จสมบูรณ์เกณฑ์ขั้นต่ำในปี ๒๕๕๖ ซึ่งอยู่ที่ ๑๒,๗๔๕ ดอลลาร์ สหรัฐ ต่อคนต่อปี

### ๓.๑.๓ ความเหลื่อมล้ำ

ความเหลื่อมล้ำเป็นปัญหาสำคัญในสังคมไทยทั้งความเหลื่อมล้ำด้านรายได้ โอกาสการเข้าถึงบริการภาครัฐ และการเข้าถึงทรัพยากรธรรมชาติ นำไปสู่ความขัดแย้งในสังคม และเป็นอุปสรรคต่อการพัฒนาประเทศที่ลดทอนความเข้มแข็งทางเศรษฐกิจและความมั่นคงทางสังคม จากการกระจายรายได้และผลประโยชน์ของการพัฒนาไปยังกลุ่มคนต่างๆ ในสังคม บางพื้นที่และบางสาขาการผลิตไม่ทั่วถึงเป็นธรรมผลประโยชน์ส่วนใหญ่ตกอยู่ในกลุ่มที่มีโอกาสและรายได้สูง ทำให้สัดส่วนรายได้ระหว่างกลุ่มคนรวยร้อยละ ๑๐ ของประชากรกับกลุ่มคนจนร้อยละ ๑๐ ของประชากร มีความแตกต่างกันถึง ๓๔.๔ เท่า ในปี ๒๕๕๖ นอกจากนี้ความเหลื่อมล้ำยังส่งผลให้เกิดปัญหาต่างๆ อาทิ ปัญหาการทุจริตคอร์รัปชัน คนยากจนขาดโอกาสการเข้าถึงบริการการศึกษาและสาธารณสุขที่มีคุณภาพอย่างเท่าเทียม การแย่งชิงทรัพยากร การรับรู้ข้อมูลข่าวสารปัญหาอาชญากรรมและยาเสพติด

### ๓.๑.๔ ความเป็นเมือง

การเปลี่ยนแปลงพื้นที่ชนบทไปสู่ความเป็นเมืองมีแนวโน้มเพิ่มขึ้นเพื่อลดความแออัดของเมืองหลวง และเมืองหลัก อันเป็นการกระจายความเจริญสู่พื้นที่อื่นๆ จึงจำเป็นที่จะต้องมีการลงทุนโครงสร้างพื้นฐาน การจัดการบริการสาธารณะเพื่อรองรับการเติบโตของเมือง การใช้ประโยชน์ของทรัพยากรท้องถิ่นทั้งปัจจัยการผลิตและแรงงานไปสู่ภาคการค้า บริการ และอุตสาหกรรม ตลอดจนการแสวงหาเทคโนโลยีใหม่ๆ ที่จะช่วยลดผลกระทบต่อสิ่งแวดล้อม ซึ่งจะส่งผลต่อการลดลงและความเสื่อมโทรมของทรัพยากรท้องถิ่น การลดลงของแรงงานในภาคเกษตร รวมทั้งปัญหาการบริหารจัดการขยะทั้งขยะชุมชนและอุตสาหกรรม ทั้งนี้ การเพิ่มขึ้นของประชากรและแรงงานในพื้นที่อาจส่งผลต่อการเปลี่ยนแปลงของวิถีชีวิตและวัฒนธรรมท้องถิ่น อย่างไรก็ตาม การผลิตและกิจกรรมทางเศรษฐกิจที่มีขนาดใหญ่ขึ้นเพื่อตอบสนองความต้องการคนในเมืองที่มากขึ้น จะส่งผลให้เกิดการประหยัดจากขนาด การขนส่งมีต้นทุนต่ำลง และการลงทุนในระบบสาธารณูปโภคจะมีความคุ้มค่ามากขึ้น นอกจากนี้ ความต้องการแรงงานที่มากขึ้นจะมีส่วนเอื้อหรือทำให้จำเป็นต้องมีการจัดตั้งสถาบันการศึกษาในพื้นที่เพื่อตอบสนองความต้องการของสถานประกอบการที่มีจำนวนมาก

### ๓.๑.๕ การบริหารจัดการภาครัฐ

(๑) ร่างรัฐธรรมนูญแห่งราชอาณาจักรไทย พ.ศ. ๒๕๕๘ วางกรอบด้านการบริหารจัดการภาครัฐ เอื้อต่อการพัฒนาธรรมาภิบาลภาครัฐ ร่างรัฐธรรมนูญแห่งราชอาณาจักรไทย พ.ศ. ๒๕๕๘ มีมาตราสำคัญที่จะช่วยสนับสนุนให้การบริหารจัดการและการปรับปรุงประสิทธิภาพพลไกการพัฒนา อาทิ มาตรา ๖๙ หน่วยงานของรัฐ องค์การเอกชน หรือองค์กรใดที่ดำเนินกิจกรรมโดยใช้เงินแผ่นดิน มีหน้าที่ต้องเปิดเผยข้อมูลเกี่ยวกับการดำเนินการดังกล่าวต่อสาธารณะ เพื่อให้พลเมืองได้ติดตามและตรวจสอบมาตรา ๘๒ รัฐต้องดำเนินการตามแนวนโยบายพื้นฐานแห่งรัฐ และต้องจัดระบบงานราชการและงานของรัฐอย่างอื่น ให้เป็นไปตามหลักธรรมาภิบาล พัฒนาและสร้างโอกาสเพื่อลดความเหลื่อมล้ำและสร้างความเป็นธรรมอย่างยั่งยืน กระจายอำนาจและจัดการกิจ อำนาจหน้าที่ และขอบเขตความรับผิดชอบที่ชัดเจนระหว่างราชการส่วนกลาง ส่วนภูมิภาค และส่วนท้องถิ่น รวมทั้งมีกลไกป้องกันและจัดการทุจริตและประพฤติมิชอบที่มีประสิทธิภาพทั้งในภาครัฐและภาคเอกชน ฯลฯ มาตรา ๘๙ รัฐต้องดำเนินนโยบาย

การเงิน การคลัง และงบประมาณภาครัฐ โดยยึดหลักการรักษาวินัยและความยั่งยืนทางการคลัง และการใช้จ่ายเงินแผ่นดิน อย่างคุ้มค่า จัดให้มีระบบการเงินการคลังเพื่อสังคม มีระบบภาษีอากรที่มีความเป็นธรรม มีประสิทธิภาพ เกิดประโยชน์สูงสุดต่อประชาชน และสอดคล้องกับการเปลี่ยนแปลงทางเศรษฐกิจและสังคม

(๔) ภาคประชาสังคมให้ความสำคัญกับการบริหารจัดการของภาครัฐสถาบันทางสังคม

อาทิ มูลนิธิ สถาบันการศึกษา หน่วยงานวิจัยต่างๆ นำเสนอผลการติดตาม วิเคราะห์ สังเคราะห์ เรื่องที่เกี่ยวกับการบริหารจัดการประเทศและการปรับปรุงประสิทธิภาพกลไกการพัฒนาทั้งประเด็นธรรมาภิบาล การทุจริตคอร์รัปชันทั้งการคอร์รัปชันขนาดใหญ่และคอร์รัปชันภาคครัวเรือน การบริหารจัดการภาครัฐและการกระจายอำนาจ เพื่อรายงานข้อค้นพบและข้อเสนอแนะสู่สาธารณะ เป็นแรงกดดันให้ผู้มีอำนาจภาครัฐหันมาพิจารณา ทบทวน แนวนโยบาย มาตรการ และกลไกการทำงานต่างๆ ให้เหมาะสมมากขึ้น

### ๓.๒ บริบทภายนอก

#### ๓.๒.๑ การเข้าสู่สังคมผู้สูงอายุของโลก

องค์การสหประชาชาติประเมินสถานการณ์ว่าในช่วงปี ๒๕๔๔-๒๖๔๓ (ค.ศ. ๒๐๐๑-๒๑๐๐) จะเป็นศตวรรษแห่งผู้สูงอายุ หมายถึงการมีประชากรอายุ ๖๐ ปีขึ้นไปมากกว่าร้อยละ ๑๐ ของประชากรรวมทั่วโลก โดยประเทศที่พัฒนาแล้วจะใช้ระยะเวลาที่ค่อนข้างยาวนานในการเข้าสู่สังคมผู้สูงอายุเช่น ญี่ปุ่น อเมริกา ยุโรป ขณะที่กลุ่มประเทศกำลังพัฒนาจะมีระยะเวลาเปลี่ยนแปลงโครงสร้างประชากรดังกล่าวค่อนข้างสั้นกว่า สะท้อนถึงระยะเวลาในการเตรียมความพร้อมเพื่อรองรับสังคมผู้สูงอายุที่สั้นกว่าประเทศพัฒนาแล้วค่อนข้างมาก โดยการเป็นสังคมผู้สูงอายุจะส่งผลให้มีการขาดแคลนแรงงานในประเทศ และมีการเคลื่อนย้ายแรงงานต่างด้าวมากขึ้น นอกจากนี้มีความต้องการสินค้าและบริการที่เหมาะสมกับผู้สูงอายุมากขึ้น นับเป็นโอกาสอย่างมากสำหรับประเทศไทยที่จะพัฒนาด้านธุรกิจและลงทุนด้านการค้าและบริการ ด้านการท่องเที่ยว ที่พักอาศัย การให้บริการสุขภาพในรูปแบบต่างๆ รวมทั้งเป็นโอกาสของแรงงานไทยในการไปทำงานในประเทศที่พัฒนาแล้ว

#### ๓.๒.๒ การปรับเปลี่ยนด้านเทคโนโลยีและนวัตกรรมที่รวดเร็ว

การปรับเปลี่ยนที่รวดเร็วด้านเทคโนโลยีและนวัตกรรมส่งผลให้เกิดการเปลี่ยนแปลงในรูปแบบการผลิตและการค้าที่มีการใช้เทคโนโลยีมาช่วยในการเพิ่มประสิทธิภาพการผลิต การพาณิชย์อิเล็กทรอนิกส์กลายเป็นรูปแบบการค้าที่มีบทบาทมากขึ้น มีการยกระดับกระบวนการผลิตแบบอัตโนมัติไปสู่การใช้เทคโนโลยีที่ผสมผสานระหว่าง Information Technology กับ Operational Technology หรือที่เรียกว่า Internet of Things (เทคโนโลยีอินเทอร์เน็ตที่เชื่อมอุปกรณ์และ เครื่องมือต่างๆ เช่น โทรศัพท์มือถือรถยนต์ ตู้เย็น โทรทัศน์ และอื่นๆ เข้าไว้ด้วยกัน) เพื่อผลิตสินค้าตามความต้องการของผู้บริโภคมากยิ่งขึ้น โดยหากภาคการผลิตที่ปรับตัวตามการเปลี่ยนแปลงของเทคโนโลยีไม่ทัน ขาดการลงทุนด้านการวิจัยและพัฒนา และนวัตกรรม จะทำให้ความสามารถในการแข่งขันลดลง

#### ๓.๒.๓ ความเชื่อมโยงกับเศรษฐกิจในระดับภูมิภาคและระดับโลกที่สูงขึ้น

(๑) แนวโน้มการพัฒนาเศรษฐกิจของประเทศเพื่อนบ้านมีการพัฒนาระบบเศรษฐกิจและเขตเศรษฐกิจพิเศษภายในประเทศ ซึ่งจะมีผลต่อทิศทางการวางแผนพัฒนาด้านโครงสร้างพื้นฐานของประเทศไทย ตลอดจนการปรับเปลี่ยนกฎ ระเบียบ กติกา ด้านการค้าการลงทุนที่มุ่งเน้นให้ความสำคัญกับเรื่องความโปร่งใสและสิ่งแวดล้อมมากขึ้น

**(๒) การเปิดเสรีภายใต้ข้อตกลงประชาคมเศรษฐกิจอาเซียนในปี ๒๕๕๘** จะนำมาซึ่งโอกาสที่สำคัญๆ หลายประการต่อการยกระดับศักยภาพการขยายตัวของเศรษฐกิจไทย ได้แก่ ๑) การลดข้อจำกัดในด้านอุปสงค์ในประเทศ ๒) โอกาสในการใช้ปัจจัยการผลิตและแรงงานสำหรับการพัฒนาภาคเกษตรและอุตสาหกรรมที่ใช้แรงงานและวัตถุดิบเข้มข้นในการเพิ่มขีดความสามารถในการแข่งขันและพัฒนาตนเองไปสู่ระดับการผลิตที่สูงขึ้น ทั้งการผลิตในประเทศและการใช้ฐานการผลิตในประเทศเพื่อนบ้านและ ๓) โอกาสในการใช้ความได้เปรียบด้านสถานที่ตั้งและด้านโครงสร้างพื้นฐานและโลจิสติกส์ในการขับเคลื่อนเศรษฐกิจให้เป็นศูนย์กลางทางการบริการและการผลิตภาคอุตสาหกรรมอนาคตในอนุภูมิภาคและในภูมิภาคในระยะต่อไป

**(๓) การเปิดเสรีทางการค้ากับประเทศที่พัฒนาแล้ว** จะมีการนำประเด็นด้านมาตรฐานของการค้าและบริการมาเป็นข้อกีดกันทางการค้าซึ่งผู้ประกอบการภายในประเทศโดยเฉพาะวิสาหกิจขนาดกลางและขนาดย่อมต้องปรับตัวเพื่อพัฒนาผลิตภาพการผลิตและรูปแบบธุรกิจ พัฒนามาตรฐานของอุตสาหกรรม ตลอดจนพัฒนาสินค้าที่เป็นมิตรต่อสิ่งแวดล้อมและมีความรับผิดชอบต่อสังคม/ชุมชนมากขึ้นโดยแรงเหวี่ยงจากกระแสการเปิดเสรีทางการค้าจะก่อให้เกิดการเคลื่อนย้ายเงินทุน แนวโน้มราคาสินค้าเกษตรและสินค้าขั้นปฐม แรงกดดันจากการเพิ่มขึ้นของขีดความสามารถในการแข่งขันของประเทศต่างๆ ในอนุภูมิภาคโดยเฉพาะในการผลิตสินค้าเกษตร สินค้ากึ่งทุนและเทคโนโลยีเข้มข้น รวมทั้งแนวโน้มนโยบายและมาตรการการพัฒนาของภาครัฐที่ยังไม่ทั่วถึง ยังมีแนวโน้มที่จะตอกย้ำปัญหาความเหลื่อมล้ำทางด้านรายได้ให้มีความรุนแรงมากขึ้นและเป็นอุปสรรคต่อการสร้างการเติบโตของเศรษฐกิจแบบทั่วถึง (Inclusive Growth) ซึ่งเป็นปัจจัยที่จำเป็นต่อการขยายตัวทางเศรษฐกิจที่ต่อเนื่องและยั่งยืน

**(๔) ตลาดเงิน ตลาดทุน และเศรษฐกิจโลกยังมีความเสี่ยงที่จะผันผวนตลอดช่วงแผนฯ ๑๒** เนื่องจาก ๑) ผลกระทบจากการปรับทิศทางนโยบายการเงินในสหรัฐอเมริกาในช่วงต้นแผนพัฒนาฯ และแนวโน้มการปรับทิศทางนโยบายการเงินในยุโรปในช่วงกลางถึงปลายแผนพัฒนาฯ และ ๒) ปัญหาการสั่งสมหนี้สาธารณะในประเทศสำคัญๆ ในช่วงหลังวิกฤติเศรษฐกิจโลกที่มีความเสี่ยงจะพัฒนาไปสู่วิกฤติและสร้างผลกระทบต่อเสถียรภาพของระบบเศรษฐกิจและการเงินโลกหากมาตรการปฏิรูปในประเทศสำคัญๆ ของโลกไม่ประสบความสำเร็จอย่างเป็นรูปธรรม

**(๕) ความเหลื่อมล้ำของกระแสวัฒนธรรมโลก** ความก้าวหน้าในการติดต่อสื่อสาร การขยายตัวของเครือข่ายทางสังคมออนไลน์ ส่งผลให้มีทั้งโอกาสและความเสี่ยง ต่อวิถีชีวิตทัศนคติ และความเชื่อในสังคม ตลอดจนความสัมพันธ์ระหว่างบุคคล กระบวนการเรียนรู้ และพฤติกรรมกรบริโภคของคนในประเทศ

### **๓.๒.๔ การเปลี่ยนแปลงสภาพภูมิอากาศ**

**(๑) การเปลี่ยนแปลงสภาพภูมิอากาศ (Climate Change) จะส่งผลกระทบต่อ** สถานการณ์ความเสื่อมโทรมของทรัพยากรธรรมชาติและสิ่งแวดล้อมให้มีความรุนแรงมากขึ้นอุณหภูมิของโลกเพิ่มขึ้น ทำให้เกิดความแห้งแล้งเป็นระยะเวลายาวนาน เกิดฝนขาดช่วง และมีฤดูกาลเปลี่ยนไป ส่งผลกระทบต่อความอุดมสมบูรณ์ของดิน ป่าไม้เกิดความเสื่อมโทรม แหล่งน้ำขาดแคลน ผลผลิตทางการเกษตรลดลง เกิดโรคระบาดในพืชและสัตว์ และอาจเกิดผลกระทบต่อสุขภาพของมนุษย์กรณีที่เกิดโรคระบาดใหม่ เกิดความเสี่ยงต่อการสูญเสียความหลากหลายทางชีวภาพ เช่น ระบบนิเวศป่าไม้ ระบบนิเวศชายฝั่ง พื้นที่ชุ่มน้ำ เกิดการกัดเซาะชายฝั่ง และการสูญเสียแนวปะการัง การสูญเสียความหลากหลายทางชีวภาพดังกล่าวข้างต้น จะส่งผลกระทบต่อความมั่นคงด้านอาหาร สุขภาพพลังงาน และลดทอนขีดความสามารถในการพึ่งพาตนเองของชุมชน

## (๒) การเปลี่ยนแปลงของสภาพภูมิอากาศยังส่งผลให้ภัยพิบัติทางธรรมชาติมีแนวโน้มเกิด

บ่อยครั้งขึ้นและมีความรุนแรงมากขึ้น ทั้งอุทกภัย ภัยแล้ง แผ่นดินไหวและดินโคลนถล่ม ส่งผลกระทบต่อภาคการผลิต การพัฒนาอุตสาหกรรม และการพัฒนาเศรษฐกิจโดยรวมของประเทศ รวมทั้งวิถีการดำรงชีวิตของประชาชน นอกจากนี้ ข้อตกลงระหว่างประเทศเกี่ยวกับการเปลี่ยนแปลงสภาพภูมิอากาศจะทวีความเข้มข้นและเป็นแรงกดดันให้ประเทศไทยต้องเตรียมพร้อมรับภาระในการลดการปล่อยก๊าซเรือนกระจกภายใต้กระแสการแข่งขันทางการค้า

### ๓.๒.๕ วาระการพัฒนาของโลกภายหลัง ค.ศ. ๒๐๑๕ (Post ๒๐๑๕ Agenda)

ประเด็นสำคัญของวาระการพัฒนาโลกภายหลัง ค.ศ. ๒๐๑๕ คือ การจัดทำเป้าหมายการพัฒนาที่ยั่งยืนในกรอบสหประชาชาติ (Sustainable Development Goals-SDGs) ในช่วงเวลา ๑๕ ปี โดยสหประชาชาติให้การรับรองแล้วเมื่อวันที่ ๑๐ กันยายน ๒๕๕๗ ประกอบด้วยเป้าประสงค์ (Goal) จำนวน ๑๗ ข้อ และเป้าหมาย (Target) จำนวน ๑๖๙ ข้อซึ่งจะส่งผลกระทบต่อกระบวนการวางแผนการพัฒนาประเทศในอนาคต ที่ต้องเน้นขีดความสามารถจนให้หมดไป ประชาชนมีสุขภาพที่ดี มีระบบการศึกษา มีความเท่าเทียมกันทางเพศ ส่งเสริมการเติบโตทางเศรษฐกิจแบบยั่งยืน มีระบบโครงสร้างพื้นฐานที่รองรับการพัฒนาอุตสาหกรรมที่ยั่งยืน ลดความไม่เท่าเทียมกันทั้งภายในประเทศและระหว่างประเทศ มีรูปแบบการผลิตและการบริโภคแบบยั่งยืน เตรียมความพร้อมในการรับมือการเปลี่ยนแปลงสภาพภูมิอากาศ สงวนรักษาทรัพยากรธรรมชาติและหลากหลายทางชีวภาพ มีการจัดการทรัพยากรทางทะเลอย่างยั่งยืน ส่งเสริมให้สังคมมีความสุข มีความยุติธรรมและส่งเสริมความเป็นหุ้นส่วนเพื่อการพัฒนาในระดับโลกร่วมกัน

## ๔. กรอบวิสัยทัศน์และเป้าหมาย

### ๔.๑ กรอบวิสัยทัศน์แผนพัฒนาฯ ฉบับที่ ๑๒

จากสถานะของประเทศและบริบทการเปลี่ยนแปลงต่างๆ ที่ประเทศกำลังประสบอยู่ ทำให้การกำหนดวิสัยทัศน์แผนพัฒนาฯ ฉบับที่ ๑๒ ยังคงมีความต่อเนื่องจากวิสัยทัศน์แผนพัฒนาฯ ฉบับที่ ๑๑ และกรอบหลักการของการวางแผนที่น้อมนำและประยุกต์ใช้หลักปรัชญาของเศรษฐกิจพอเพียง ยึดคนเป็นศูนย์กลางของการพัฒนาอย่างมีส่วนร่วม การพัฒนาที่ยืดหยุ่นและสมดุล ยั่งยืน โดยวิสัยทัศน์ของการพัฒนาในแผนพัฒนาฯ ฉบับที่ ๑๒ ต้องให้ความสำคัญกับการกำหนดทิศทางการพัฒนาที่มุ่งสู่การเปลี่ยนผ่านประเทศไทยจากประเทศที่มีรายได้ปานกลางไปสู่ประเทศที่มีรายได้สูง มีความมั่นคง และยั่งยืน สังคมอยู่ร่วมกันอย่างมีความสุข และนำไปสู่การบรรลุวิสัยทัศน์ระยะยาว “มั่นคง มั่งคั่ง ยั่งยืน” ของประเทศ

๔.๒ การกำหนดตำแหน่งทางยุทธศาสตร์ของประเทศ (Country Strategic Positioning) เป็นการกำหนดตำแหน่งทางยุทธศาสตร์ของประเทศที่สอดคล้องกับยุทธศาสตร์ชาติที่ สคช. ได้จัดทำขึ้น

ประเทศไทยเป็นประเทศรายได้สูงที่มีการกระจายรายได้อย่างเป็นธรรม เป็นศูนย์กลางด้านการขนส่งและโลจิสติกส์ของภูมิภาคสู่ความเป็นชาติการค้าและบริการ (Trading and Service Nation) เป็นแหล่งผลิตสินค้าเกษตรอินทรีย์และเกษตรปลอดภัย แหล่งอุตสาหกรรมสร้างสรรค์และนวัตกรรมสูงที่เป็นมิตรต่อสิ่งแวดล้อม

### ๔.๓ เป้าหมาย

#### ๔.๓.๑ การหลุดพ้นจากกับดักประเทศรายได้ปานกลางสู่รายได้สูง

(๑) เศรษฐกิจขยายตัวเฉลี่ยไม่ต่ำกว่าร้อยละ ๕.๐

(๒) ผลิตภัณฑ์มวลรวมในประเทศต่อหัว (GDP Per Capita) และรายได้ประชาชาติต่อหัว

(GNP Per Capita) ณ สิ้นแผนพัฒนาฯ ฉบับที่ ๑๒ ในปี ๒๕๕๖ เพิ่มขึ้นเป็น ๓๑๗,๐๕๑ บาท

(๙,๓๒๕ ดอลลาร์ สรอ.) และ ๓๐๑,๑๙๙ บาท (๘,๘๕๙ ดอลลาร์ สรอ.) ต่อคนต่อปี

(๓) ผลผลิตภาพการผลิตเพิ่มขึ้นไม่ต่ำกว่าเฉลี่ยร้อยละ ๒.๕ ต่อปี

(๔) การลงทุนรวมขยายตัวไม่ต่ำกว่าเฉลี่ยร้อยละ ๘.๐ (การลงทุนขยายตัวของการลงทุนภาครัฐไม่ต่ำกว่าร้อยละ ๑๐.๐ และการลงทุนของภาคเอกชนขยายตัวไม่ต่ำกว่าเฉลี่ยร้อยละ ๗.๕ ในขณะที่ปริมาณการส่งออกขยายตัวเฉลี่ยไม่ต่ำกว่าร้อยละ ๔.๐ ต่อปี)

#### **๔.๓.๒ การพัฒนาศักยภาพคนให้สนับสนุนการเจริญเติบโตของประเทศและการสร้างสังคมสูงวัยอย่างมีคุณภาพ**

(๑) ประชาชนทุกช่วงวัยมีความมั่นคงทางด้านเศรษฐกิจและสังคม (Socio-Economic Security) และมีคุณภาพชีวิตที่ดีขึ้น

(๒) การศึกษาและการเรียนรู้ได้รับการพัฒนาคุณภาพ

(๓) สถาบันทางสังคมมีความเข้มแข็งเป็นฐานรากที่เอื้อต่อการพัฒนาคน

#### **๔.๓.๓ การลดความเหลื่อมล้ำในสังคม**

(๑) การกระจายรายได้มีความเท่าเทียมกันมากขึ้น

(๒) บริการทางสังคมมีคุณภาพและมีการกระจายอย่างทั่วถึง

#### **๔.๓.๔ การสร้างการเจริญเติบโตทางเศรษฐกิจและสังคมที่เป็นมิตรกับสิ่งแวดล้อม**

(๑) รักษาความมั่นคงของฐานทรัพยากร สร้างสมดุลระหว่างการอนุรักษ์และการใช้ประโยชน์อย่างยั่งยืนและเป็นธรรม

(๒) ขับเคลื่อนประเทศสู่เศรษฐกิจและสังคมที่เป็นมิตรต่อสิ่งแวดล้อม

(๓) เพิ่มขีดความสามารถในการรับมือภัยพิบัติและการเปลี่ยนแปลงสภาพภูมิอากาศ

(๔) เพิ่มประสิทธิภาพและเสริมสร้างธรรมาภิบาลในการบริหารจัดการทรัพยากรธรรมชาติและสิ่งแวดล้อม

(๕) มีการบริหารจัดการน้ำให้สมดุลระหว่างการอุปสงค์และอุปทานของน้ำ

#### **๔.๓.๕ การบริหารราชการแผ่นดินที่มีประสิทธิภาพ**

(๑) การบริหารงานภาครัฐที่โปร่งใส เป็นธรรม มีประสิทธิภาพ และมีส่วนร่วม

(๒) ขจัดการทุจริตคอร์รัปชัน

(๓) มีการกระจายอำนาจที่เหมาะสม

### **๕ แนวทางการพัฒนา**

#### **๕.๑ การยกระดับศักยภาพการแข่งขันและการหลุดพ้นกับดักรายได้ปานกลางสู่รายได้สูง**

##### **๕.๑.๑ การส่งเสริมด้านการวิจัยและพัฒนา**

พัฒนาสถานะแวดล้อมของการพัฒนาวิทยาศาสตร์ เทคโนโลยี วิจัย และนวัตกรรม ทั้งด้านการลงทุนในการวิจัยและพัฒนา ด้านบุคลากรวิจัย ด้านโครงสร้างพื้นฐาน และด้านการบริหารจัดการ รวมทั้งสนับสนุนและผลักดันให้ผู้ประกอบการมีบทบาทหลักด้านเทคโนโลยีและนวัตกรรม ตลอดจนผลักดันงานวิจัยและพัฒนาให้ใช้ประโยชน์อย่างแท้จริงทั้งเชิงพาณิชย์และสาธารณะโดยให้ความคุ้มครองทรัพย์สินทางปัญญา

##### **๕.๑.๒ การพัฒนาผลิตภาพแรงงาน**

สร้างความร่วมมือระหว่างภาครัฐและภาคเอกชนในการพัฒนากำลังคนและแรงงานให้มีทักษะความรู้และสมรรถนะที่สอดคล้องกับความต้องการของตลาดและรองรับการเปิดเสรีของประชาคมอาเซียน

โดยยกระดับและพัฒนาสมรรถนะแรงงานไทยด้วยเทคโนโลยี เร่งรัดให้แรงงานทั้งระบบมีการเรียนรู้ขั้นพื้นฐาน เพื่อสามารถแข่งขันในตลาดแรงงานได้ สนับสนุนให้แรงงานและปัจจัยการผลิตมีความยืดหยุ่นในการเคลื่อนย้ายระหว่างสาขาการผลิตและระหว่างพื้นที่การผลิต เพื่อให้แรงงานสามารถเคลื่อนย้ายไปสู่สาขาการผลิตที่มีผลิตภาพการผลิตสูงสุด และสนับสนุนให้ผู้ประกอบการในภาคอุตสาหกรรมและบริการจัดทำกรอบคุณวุฒิวิชาชีพและมาตรฐานฝีมือแรงงานให้เป็นมาตรฐานที่เชื่อมโยงกันเพื่อยกระดับทักษะของแรงงานไทย

#### **๕.๑.๓ การส่งเสริมผู้ประกอบการที่เข้มแข็งและพาณิชย์ดิจิทัล**

พัฒนาขีดความสามารถของผู้ประกอบการให้มีความยืดหยุ่น สามารถปรับตัวและดำเนินธุรกิจท่ามกลางการดำเนินนโยบายและมาตรการการกีดกันทางการค้าในรูปแบบต่างๆ เพิ่มสัดส่วนความเป็นเจ้าของของคนไทยและสนับสนุนให้มีการขยายตลาดที่มีแบรนด์สินค้าและช่องทางการตลาดที่เป็นของตนเองมากขึ้น ตลอดจนพัฒนาต่อยอดอุตสาหกรรมและบริการเพื่อเข้าสู่การเป็นศูนย์กลางการผลิต บริการและอุตสาหกรรมดิจิทัล

#### **๕.๑.๔ การลงทุนโครงสร้างพื้นฐานเร่งลงทุนและพัฒนาโครงสร้างพื้นฐานด้านการคมนาคมขนส่งเพื่อเชื่อมโยงพื้นที่**

เศรษฐกิจในประเทศและต่างประเทศ ทั้งการพัฒนาและปรับปรุงโครงข่ายรถไฟให้เป็นโครงข่ายหลักในการเดินทางและขนส่งของประเทศ พัฒนาโครงข่ายระบบขนส่งสาธารณะและโครงข่ายทางหลวงพิเศษระหว่างเมือง ขยายขีดความสามารถของท่าอากาศยานหลักของประเทศ พัฒนาท่าเรือที่มีศักยภาพให้เป็นท่าเรืออิเล็กทรอนิกส์ เต็มรูปแบบ รวมทั้งพัฒนาและปรับปรุงระบบโทรคมนาคมของประเทศ ตลอดจนสนับสนุนการพัฒนาด้านอุตสาหกรรมที่เกิดจากลงทุนด้านโครงสร้างพื้นฐาน เช่น อุตสาหกรรมซ่อมบำรุงและผลิตชิ้นส่วนอากาศยาน และอุตสาหกรรมระบบราง เป็นต้น เพื่อสร้างโอกาสทางเศรษฐกิจให้กับประเทศในการเป็นฐานการผลิตในภูมิภาคอาเซียน

#### **๕.๑.๕ การปรับโครงสร้างการผลิต**

ปรับโครงสร้างการผลิตภาคเกษตร โดยการปรับเปลี่ยนจากการผลิตสินค้าเกษตรขั้นปฐมเป็นสินค้าเกษตรแปรรูปที่มีมูลค่าสูงมีคุณภาพและมาตรฐานสากล สามารถสร้างความเชื่อมโยงทางด้านวัตถุดิบกับประเทศเพื่อนบ้านและลดระดับการผลิตสินค้าขั้นปฐมที่สูญเสียขีดความสามารถในการแข่งขัน ลงสู่ระดับที่จำเป็นสำหรับการสร้างความมั่นคงทางด้านอาหารและพลังงาน จัดระบบการผลิตให้สอดคล้องกับศักยภาพพื้นที่และความต้องการของตลาดตั้งแต่ต้นน้ำถึงปลายน้ำทั้งด้านกายภาพและเศรษฐกิจ รวมทั้งส่งเสริมการรวมกลุ่มทางการเกษตรจากกิจการเจ้าของคนเดียวเป็นการประกอบการในลักษณะสหกรณ์ ห้างหุ้นส่วน และบริษัทเพื่อให้เกิดการประหยัดจากขนาด พิจารณาพันธุ์พืชที่เหมาะสมกับศักยภาพของพื้นที่และแหล่งน้ำ ใช้เทคโนโลยีการผลิตในระดับที่เหมาะสม ใช้กลไกตลาดในการป้องกันความเสี่ยง ตลอดจนส่งเสริมและเร่งขยายผลแนวคิดการทำเกษตรตามหลักปรัชญาของเศรษฐกิจพอเพียง และระบบเกษตรกรรมยั่งยืนปรับโครงสร้างการผลิตภาคบริการโดยเร่งพัฒนาระบบคมนาคมขนส่งให้เกิดความเชื่อมโยงกันเป็นโครงข่ายทั้งทางบก ทางน้ำ และทางอากาศ เร่งพัฒนาท่าเทียบเรือขนาดใหญ่เพื่อรองรับการเติบโตของการท่องเที่ยวทางทะเล ปรับปรุงแก้ไขกฎหมายที่เกี่ยวข้องกับการท่องเที่ยวให้ครอบคลุมและทันสมัย ทั้งการควบคุมกิจกรรมต่างๆ เกี่ยวกับการท่องเที่ยวและส่งเสริมการท่องเที่ยวและกำหนดและจัดทำกฎหมายเพื่อยกระดับมาตรฐานการท่องเที่ยวของไทยสู่สากลและรองรับการพัฒนาการท่องเที่ยวให้สามารถแข่งขันได้ในระดับนานาชาติ รวมทั้งส่งเสริมการพัฒนาเชิงพื้นที่ในลักษณะกลุ่มคลัสเตอร์ท่องเที่ยว โดยสนับสนุนการพัฒนาด้านการท่องเที่ยวของพื้นที่ที่มีความเชื่อมโยงทั้งทางกายภาพ วิถีชีวิต/วัฒนธรรมท้องถิ่นและกิจกรรมการท่องเที่ยว ตลอดจนส่งเสริมการสร้างเชื่อมโยงด้านการท่องเที่ยวในภูมิภาคอาเซียน ทั้งประเทศที่มีพรมแดนติดกันและประเทศที่มี

โครงข่ายคมนาคมขนส่งเชื่อมโยงกันเพื่อให้เกิดการพัฒนาแบบองค์รวมทั้งระบบพัฒนาต่อยอดอุตสาหกรรมอนาคต เพื่อเป็นแหล่งการถ่ายทอดเทคโนโลยี เชื่อมโยงการผลิตกับอุตสาหกรรมที่เป็นฐานรายได้ประเทศ และเป็นกลไกการขับเคลื่อนเศรษฐกิจไทยให้เข้าสู่การเป็นศูนย์กลางการผลิตและบริการทั้งในระดับอนุภูมิภาคและในภูมิภาคอาเซียน พัฒนาโครงสร้างพื้นฐานที่สนับสนุนการขยายตัวด้านการค้าการลงทุน เช่น โลจิสติกส์ และพลังงาน รวมทั้งปัจจัยสนับสนุนการลงทุนอื่นๆ เช่น ลดอุปสรรคการเคลื่อนย้ายเงินทุนระหว่างประเทศ เป็นต้น ส่งเสริมการนำเทคโนโลยี และนวัตกรรมมาประยุกต์ใช้ทั้งภาคการผลิต การตลาด การบริหารจัดการการเงิน และโลจิสติกส์ เชื่อมโยงเศรษฐกิจ ดิจิทัล ในการอำนวยความสะดวกทางการค้าการลงทุนด้วยระบบอิเล็กทรอนิกส์ และสนับสนุนการลงทุนเพื่อสร้าง เศรษฐกิจและสังคมแห่งปัญญาและการเรียนรู้ มุ่งเน้นการพัฒนาธุรกิจเชิงสร้างสรรค์ การลงทุนที่ใช้เทคโนโลยีขั้นสูง และเป็นมิตรกับสิ่งแวดล้อม การประหยัดพลังงานและการใช้พลังงานทดแทน การลงทุนด้านการวิจัยและพัฒนา เชิงพาณิชย์ การจัดตั้งสำนักงานใหญ่ข้ามประเทศ บริษัทการค้าระหว่างประเทศ รวมทั้งการให้ความสำคัญเรื่อง ความรับผิดชอบต่อสังคมและการตอบแทนสู่สังคมขององค์กร และกิจการเพื่อสังคม

## **๕.๒ การพัฒนาศักยภาพคนตามช่วงวัยและการปฏิรูประบบเพื่อสร้างสังคมสูงวัยอย่างมีคุณภาพ**

### **๕.๒.๑ การพัฒนาศักยภาพคนในทุกช่วงวัยให้สนับสนุนการเจริญเติบโตของประเทศ**

โดยช่วงวัยเด็กตั้งแต่แรกเกิดให้มีพัฒนาการที่สมวัยในทุกด้าน วัยเรียน วัยรุ่นให้มีทักษะการเรียนรู้ ทักษะชีวิตสามารถอยู่ร่วมกับผู้อื่นภายใต้บริบทสังคมที่เป็นพหุวัฒนธรรม วัยแรงงานให้มีการพัฒนาระดับสมรรถนะฝีมือแรงงานเพื่อสร้างผลิตภาพเพิ่มให้กับประเทศ วัยผู้สูงอายุให้มีการทำงานที่เหมาะสมตามศักยภาพและ ประสบการณ์ มีรายได้ในการดำรงชีวิต มีการสร้างเสริมและฟื้นฟูสุขภาพเพื่อป้องกันหรือชะลอความทุพพลภาพและ โรคเรื้อรังต่างๆ ที่จะก่อให้เกิดภาระแก่ปัจเจกบุคคล ครอบครัว และระบบบริการสุขภาพ

### **๕.๒.๒ การยกระดับคุณภาพการศึกษาและการเรียนรู้ให้มีคุณภาพ เท่าเทียมและทั่วถึง โดย**

- (๑) ปฏิรูประบบบริหารจัดการทางการศึกษา โดยปรับระบบบริหารจัดการการศึกษาใหม่เพื่อสร้าง ความรับผิดชอบต่อผลลัพธ์ (Accountability)
- (๒) ปฏิรูประบบการคลังด้านการศึกษา เพื่อเพิ่มคุณภาพและประสิทธิภาพการจัดการศึกษาโดยการ จัดสรรงบประมาณตรงสู่ผู้เรียน ส่งเสริมการมีส่วนร่วมจากภาคเอกชนในการจัดการศึกษา
- (๓) พัฒนาศักยภาพครูทุกระดับ ตั้งแต่กระบวนการผลิต สรรหา และการคัดเลือกให้ได้คนดีคนเก่ง รวมทั้งระบบการประเมินและรับรองคุณภาพที่เน้นผลลัพธ์จากตัวผู้เรียน และ
- (๔) ปฏิรูประบบการเรียนรู้ โดยมุ่งจัดการเรียนรู้เพื่อสร้างสมรรถนะกำลังคนทั้งระบบการศึกษาตั้งแต่ ระดับปฐมศึกษาจนถึงการเรียนรู้ตลอดชีวิต พัฒนาสื่อเพื่อการเรียนรู้ ปรับหลักสูตรและผลิตกำลังคนให้สอดคล้องกับ การเปลี่ยนแปลงและความต้องการของตลาด การวิจัยและการใช้เทคโนโลยีและสื่อเพื่อการเรียนรู้

### **๕.๒.๓ การพัฒนาด้านสุขภาพ โดยส่งเสริมการพัฒนาเทคโนโลยีและนวัตกรรมทาง**

การแพทย์เพื่อรองรับการเป็นสังคมผู้สูงอายุทั้งในด้านผลิตภัณฑ์สุขภาพและที่อยู่อาศัยสำหรับ ผู้สูงอายุยกระดับการบริหารจัดการระบบสุขภาพเพื่อลดความเหลื่อมล้ำและสร้างความยั่งยืนในระยะยาว โดยพัฒนา ระบบข้อมูลสารสนเทศเพื่อการบริหารทรัพยากรด้านสาธารณสุข บูรณาการระบบหลักประกันสุขภาพภาครัฐให้เกิด ความเป็นเอกภาพในการบริหารจัดการและการใช้ทรัพยากร และส่งเสริมการอภิบาลระบบสุขภาพในรูปแบบเครือข่าย ที่มีการใช้ทรัพยากรร่วมกัน พัฒนาศักยภาพของประเทศไทยสู่การเป็นศูนย์กลางสุขภาพนานาชาติทั้งในด้านศูนย์กลาง บริการสุขภาพ (Medical Service Hub) ศูนย์กลางบริการเพื่อส่งเสริมสุขภาพ (Wellness Hub) ศูนย์กลางยาและ



ผลิตภัณฑ์เพื่อสุขภาพ (Product Hub) และศูนย์กลางบริการวิชาการและงานวิจัย (Academic Hub) เพื่อนำรายได้กลับมาใช้ยกระดับคุณภาพบริการสาธารณสุขภายในประเทศรวมทั้งส่งเสริมการให้ความสำคัญกับมิติสุขภาพในทุกนโยบายสาธารณะ (Health in All Policies) เพื่อให้การขับเคลื่อนนโยบายของทุกภาคส่วนตระหนักถึงผลกระทบของนโยบายสาธารณะที่มีต่อสุขภาพของประชาชน

#### **๕.๒.๔ การสร้างสภาพแวดล้อมและนวัตกรรมที่เอื้อต่อการดำรงชีพในสังคมสูงวัย** โดยการ

ปรับปรุงสภาพแวดล้อมและความจำเป็นทางกายภาพให้เหมาะกับวัย และการพัฒนาระบบการดูแลผู้สูงอายุในรูปแบบที่หลากหลายทั้งในด้านการจัดบริการสุขภาพและสวัสดิการสังคมอย่างบูรณาการ โดยการมีส่วนร่วมของทุกภาคส่วนอย่างต่อเนื่อง รวมทั้งพัฒนาชุมชนที่มีศักยภาพและความพร้อมให้เป็นต้นแบบของการดูแลผู้สูงอายุเพื่อขยายผลไปสู่ชุมชนอื่น ตลอดจนการพัฒนานวัตกรรมในการใช้ชีวิตประจำวันสำหรับผู้สูงอายุ

#### **๕.๓ การลดความเหลื่อมล้ำทางสังคม**

##### **๕.๓.๑ การยกระดับรายได้และสร้างโอกาสในการประกอบอาชีพ** มุ่งเน้นการเพิ่มผลิตภาพแรงงาน

โดยสนับสนุนให้แรงงานมีโอกาสเข้าถึงการเรียนรู้และพัฒนาทักษะฝีมือแรงงานอย่างมีมาตรฐาน ปรับโครงสร้างค่าจ้างแรงงานให้ชัดเจนและสะท้อนทักษะฝีมือแรงงานอย่างแท้จริง เร่งผลักดันให้การใช้ระบบมาตรฐานคุณวุฒิวิชาชีพและมาตรฐานฝีมือแรงงานในทางปฏิบัติอย่างเป็นรูปธรรม นอกจากนี้ เพิ่มผลิตภาพทางการผลิตของเกษตรกรรายย่อย โดยสนับสนุนการวิจัยและพัฒนาและการผลิตทางการเกษตรที่สอดคล้องกับพื้นที่ สร้างหลักประกันรายได้แทนการอุดหนุนด้านราคาสินค้าเกษตร ลดต้นทุนทางการเกษตรโดยสนับสนุนปัจจัยการผลิต

##### **๕.๓.๒ การจัดการบริการทางสังคมให้ทุกคนตามสิทธิขั้นพื้นฐาน และเน้นการสร้างภูมิคุ้มกันระดับ**

**ปัจเจก** โดย (๑) พัฒนาระบบบริการสาธารณสุขให้มีคุณภาพและมีช่องทางการเข้าถึงอย่างหลากหลาย โดยเฉพาะระบบบริการสาธารณสุขและการศึกษาขั้นพื้นฐาน สวัสดิการสังคม และกระบวนการยุติธรรม (๒) สนับสนุนการจัดหาที่อยู่อาศัยของผู้มีรายได้น้อยและการเข้าถึงระบบสาธารณสุขภาค กำหนดเป็นนโยบายที่อยู่อาศัยแห่งชาติและเมืองน่าอยู่ พัฒนาโครงการที่อยู่อาศัยแก้ปัญหาชุมชนแออัดในเมืองโดยดำเนินการร่วมกับภาคธุรกิจเอกชน และ (๓) การจัดรูปแบบสวัสดิการพื้นฐานที่จำเป็นและเหมาะสมตามกลุ่มเป้าหมาย (Customized Welfare) ที่คำนึงถึงฐานะทางเศรษฐกิจและสังคมที่แตกต่างกัน โดยมีแนวทางการรับภาระค่าใช้จ่ายร่วมกัน (Cost Sharing)

##### **๕.๓.๓ การสร้างความเสมอภาคในการเข้าถึงทรัพยากร** โดยปฏิรูปที่ดินเพื่อการเกษตร สนับสนุน

ให้เกษตรกรรายย่อยที่ไร้ที่ดินทำกินและยากจนได้มีที่ดินเป็นของตนเองหรือมีสิทธิทำกินในที่ดินปฏิรูประบบการบริหารจัดการน้ำอย่างเป็นระบบและเข้าถึงพื้นที่เป้าหมายได้อย่างแท้จริงด้วยการผลักดัน พรบ.ทรัพยากรน้ำ พ.ศ. ๒๕๕๕ และบูรณาการแผนงานและงบประมาณร่วมกันของหน่วยงาน และสร้างกระบวนการมีส่วนร่วม รวมทั้งปรับโครงสร้างภาษีที่เป็นธรรม เช่น ภาษีที่ดินและสิ่งปลูกสร้าง ภาษีมรดก และภาษีสิ่งแวดล้อม เป็นต้น

##### **๕.๓.๔ การเข้าถึงกระบวนการยุติธรรมอย่างเสมอภาค** การคุ้มครองสิทธิขั้นพื้นฐาน และการเข้าถึง

กระบวนการยุติธรรมอย่างเท่าเทียมโดยการเสริมศักยภาพและความเข้มแข็งด้านกฎหมายให้แก่ประชาชน รวมทั้งการปรับปรุงและบังคับใช้กฎหมายเพื่อลดปัญหาความเหลื่อมล้ำ เช่น กฎหมายป่าชุมชนกฎหมายภาษีมรดก กฎหมายที่ดิน เป็นต้น

#### **๕.๔ การรองรับการเชื่อมโยงภูมิภาคและความเป็นเมือง**

##### **๕.๔.๑ การลงทุนด้านโครงสร้างพื้นฐานและสิ่งอำนวยความสะดวกของเมือง** เตรียมความพร้อม

รองรับความเป็นเมือง ทั้งด้านการบริหารจัดการด้านผังเมืองด้านสาธารณสุขภาค สาธารณูปการ ระบบคมนาคมขนส่ง

ระบบบริหารจัดการสิ่งแวดล้อม ระบบการศึกษาและระบบสาธารณสุขที่ได้มาตรฐาน มีคุณภาพ และเพียงพอต่อความต้องการของคนในเมือง รวมทั้งเสริมสร้างความสามารถในการบริหารจัดการเมืองตามระดับการพัฒนา

#### **๕.๔.๒ การพัฒนาด้านการขนส่งและโลจิสติกส์เชื่อมโยงกับเพื่อนบ้าน**

ส่งเสริมและเร่งรัดการพัฒนากระบวนการบริหารจัดการโลจิสติกส์ของประเทศเพื่อเพิ่มความสามารถในการแข่งขันของประเทศทั้งด้านการค้า การลงทุน และการบริการ โดยคำนึงถึงการเป็นมิตรต่อสิ่งแวดล้อม (Green Logistics) สนับสนุนให้เกิดความร่วมมือในห่วงโซ่อุปทาน และปรับปรุงกฎหมาย กฎระเบียบ รวมทั้งปรับลดกระบวนการด้านอำนวยความสะดวกทางการค้า ขนส่ง และโลจิสติกส์ให้มีความสะดวกและมีประสิทธิภาพต่อภาคธุรกิจอย่างแท้จริง

#### **๕.๔.๓ การส่งเสริมการลงทุน การค้าชายแดน และการจัดตั้งเขตพัฒนาเศรษฐกิจพิเศษ**

ให้ความสำคัญกับนโยบายส่งเสริมการลงทุนและการค้าชายแดนเพื่อดึงดูดให้นักลงทุนในภูมิภาคเข้ามาลงทุนในไทย และประเทศเพื่อนบ้าน รวมทั้งส่งเสริมการจัดตั้งเขตพัฒนาเศรษฐกิจพิเศษในพื้นที่ชายแดนโดยให้ความสำคัญกับการลงทุนโครงสร้างพื้นฐาน การส่งเสริมการลงทุนและสิทธิประโยชน์ การบริหารจัดการแรงงานต่างด้าว และการให้บริการจุดเดียวเบ็ดเสร็จ เพื่อช่วยอำนวยความสะดวกด้านการค้าชายแดนและการผ่านแดนระหว่างไทยกับประเทศในภูมิภาคมากขึ้น

#### **๕.๕ การสร้างความเจริญเติบโตทางเศรษฐกิจและสังคมอย่างเป็นมิตรกับสิ่งแวดล้อม**

##### **๕.๕.๑ การรักษาทุนทางธรรมชาติเพื่อการเติบโตสีเขียว ใช้ประโยชน์จากทุนธรรมชาติ**

โดยคำนึงถึงขีดจำกัดและศักยภาพในการฟื้นตัว ปกป้องรักษาทรัพยากรป่าไม้ โดยสนธิกำลังของทุกภาคส่วนนำระบบสารสนเทศมาใช้ในการบริหารจัดการ บังคับใช้กฎหมายอย่างมีประสิทธิภาพและเป็นธรรม เพิ่มพื้นที่ป่าไม้โดยส่งเสริมการปลูกไม้มีค่าทางเศรษฐกิจระยะยาว อนุรักษ์และใช้ประโยชน์ความหลากหลายทางชีวภาพอย่างยั่งยืนและแบ่งปันผลประโยชน์อย่างเป็นธรรม รวมทั้งผลักดันแนวทางการประเมินมูลค่าของระบบนิเวศและการสร้างรายได้จากการอนุรักษ์ จัดสรรที่ดินให้แก่ผู้ยากไร้ กระจายการถือครองที่ดิน จัดทำฐานข้อมูลที่ดินเพื่อการบริหารจัดการอย่างเป็นระบบ การจัดเก็บภาษีที่ดินในอัตราก้าวหน้า กำหนดเพดานการถือครองที่ดินที่เหมาะสม และกำหนดมาตรการป้องกันการถือครองที่ดินของคนต่างชาติ บริหารจัดการน้ำเพื่อให้เกิดความยั่งยืน บูรณาการระหว่างหน่วยงานอย่างเป็นระบบ สร้างศูนย์ข้อมูลทรัพยากรน้ำ จัดตั้งองค์กรบริหารจัดการน้ำในระดับพื้นที่ เช่น คณะกรรมการลุ่มน้ำ และองค์กรผู้ใช้น้ำ คุ้มครองทรัพยากรทางทะเลและชายฝั่ง ลดความขัดแย้งเชิงนโยบายระหว่างการพัฒนาโครงสร้างพื้นฐาน การท่องเที่ยว การประมง และวิถีชีวิตของชุมชนบริหารจัดการแร่โดยกำหนดปริมาณที่เหมาะสมในการนำแร่มาใช้ประโยชน์ คำนึงถึงความจำเป็นและมูลค่าในอนาคต บังคับใช้มาตรการควบคุมผลกระทบจากการทำเหมืองแร่ที่ก่อมลพิษต่อสภาพแวดล้อมและสุขภาพอนามัยของประชาชน

##### **๕.๕.๒ การส่งเสริมการบริโภคที่เป็นมิตรกับสิ่งแวดล้อม สร้างระบบหมุนเวียนวัสดุที่ใช้แล้ว**

ที่มีประสิทธิภาพ ขับเคลื่อนสู่ Zero Waste Society ผ่านมาตรการต่างๆ เช่น การปฏิรูประบบภาษีและค่าธรรมเนียมเพื่อสิ่งแวดล้อม การศึกษาเพื่อสิ่งแวดล้อม มาตรฐานและฉลากสินค้า เป็นต้น

##### **๕.๕.๓ การส่งเสริมการผลิต การลงทุน และการสร้างงานสีเขียว เพื่อยกระดับประเทศสู่เศรษฐกิจ**

และสังคมที่เป็นมิตรกับสิ่งแวดล้อม พัฒนาคัลเจอร์อุตสาหกรรมสีเขียว ส่งเสริมผู้ประกอบการให้สามารถปรับระบบห่วงโซ่อุปทานหรือห่วงโซ่คุณค่าที่เป็นมิตรกับสิ่งแวดล้อม (Green Supply Chain/Green Value Chain) ส่งเสริมการทำการเกษตรกรรมยั่งยืน รวมทั้งส่งเสริมภาคบริการที่มีผลกระทบต่อสิ่งแวดล้อมน้อย เพื่อให้ประเทศไทยมีศักยภาพให้มีบทบาทมากขึ้นในการขับเคลื่อนเศรษฐกิจ

**๕.๕.๔ การจัดการมลพิษและรักษาคุณภาพสิ่งแวดล้อม** ด้วยการเร่งรัดการควบคุมมลพิษทั้งทางอากาศ ชยะ น้ำเสีย และของเสียอันตราย ที่เกิดจากการผลิตและบริโภค เพื่อสร้างคุณภาพสิ่งแวดล้อมที่ดีให้กับประชาชน เร่งรัดแก้ไขปัญหามลพิษเป็นลำดับแรก โดยส่งเสริมให้เกิดกลไกการคัดแยกขยะเพื่อนำกลับมาใช้ใหม่ให้มากที่สุด เร่งกำจัดขยะมูลฝอยตกค้างสะสมในสถานที่กำจัดในพื้นที่วิกฤต สร้างรูปแบบการจัดการขยะมูลฝอยและของเสียอันตรายที่เหมาะสม เน้นการแปรรูปเป็นพลังงาน สร้างวินัยของคนในชาติมุ่งสู่การจัดการที่ยั่งยืน โดยให้ความรู้แก่ประชาชน และการบังคับใช้กฎหมาย

**๕.๕.๕ การพัฒนาความร่วมมือด้านสิ่งแวดล้อมระหว่างประเทศ** ผลักดันการจัดทำแผนแม่บทการบริหารจัดการทรัพยากรธรรมชาติและสิ่งแวดล้อมของอาเซียน หาแนวทางความร่วมมือกับอาเซียนและอนุภูมิภาคลุ่มน้ำโขงในประเด็นการขนส่งข้ามพรมแดน การเคลื่อนย้ายแรงงาน การบริหารจัดการพลังงานและการบริหารจัดการทรัพยากรธรรมชาติ

**๕.๕.๖ การเพิ่มขีดความสามารถในการปรับตัวเพื่อรองรับการเปลี่ยนแปลงสภาพภูมิอากาศและการบริหารจัดการเพื่อลดความเสี่ยงด้านภัยพิบัติ** เพิ่มขีดความสามารถในการรับมือและปรับตัวต่อการเปลี่ยนแปลงสภาพภูมิอากาศ เพิ่มศักยภาพในการลดการปล่อยก๊าซเรือนกระจกให้กับทุกภาคส่วน ส่งเสริมการวิจัยและพัฒนาทางวิทยาศาสตร์ เทคโนโลยี และนวัตกรรมเพื่อลดผลกระทบและปรับตัวต่อการเปลี่ยนแปลงสภาพภูมิอากาศ พัฒนาระบบฐานข้อมูลและระบบการเตือนภัย ตลอดจนส่งเสริมความร่วมมือระหว่างประเทศด้านการเปลี่ยนแปลงสภาพภูมิอากาศและภัยพิบัติทางธรรมชาติ ให้ความสำคัญกับการป้องกันน้ำท่วม วางแผนป้องกันเมืองและพื้นที่ชายฝั่ง พัฒนาเมืองที่สามารถปรับตัวและยืดหยุ่นต่อการเปลี่ยนแปลงสภาพภูมิอากาศ (Climate Resilience City) การให้บริการของระบบนิเวศ ส่งเสริมการลงทุนของภาคเอกชนในการรับมือภัยพิบัติโดยสร้างแนวป้องกันตามธรรมชาติและการจัดทำแผนธุรกิจต่อเนื่อง รวมทั้งการพัฒนากระบวนการจัดการภัยพิบัติให้มีประสิทธิภาพพร้อมรองรับแนวโน้มการเกิดภัยพิบัติที่รุนแรงในอนาคต

## **๕.๖ การบริหารราชการแผ่นดินที่มีประสิทธิภาพ**

**๕.๖.๑ การสร้างความโปร่งใสในทุกขั้นตอนของการปฏิบัติราชการ** โดยให้มีช่องทางให้ทุกภาคส่วนสามารถเข้าถึง เข้าตรวจสอบข้อมูลของภาคราชการและร้องเรียนได้ เช่น ข้อมูลการประกวดราคาจัดซื้อจัดจ้าง โครงการของทางราชการ ข้อมูลการประมูลโครงการ ผู้ชนะการประมูลและราคาปิดประมูลข้อมูลความก้าวหน้าตามกระบวนการยุติธรรม เช่น คดีที่ไม่ดำเนินการตามหลักธรรมาภิบาล คดีทุจริตคอร์รัปชันและคดีที่ประชาชนให้ความสนใจในแต่ละยุคสมัย ฯลฯ

**๕.๖.๒ การพัฒนาบุคลากรภาครัฐ** ให้มีความเป็นมืออาชีพและเพียงพอต่อการขับเคลื่อนภารกิจภาครัฐร่วมกับภาคเอกชนและภาคประชาสังคมที่เปลี่ยนแปลงไป เพื่อให้ระบบราชการเล็กกะทัดรัดแต่มีความคล่องตัวและมีประสิทธิภาพสูง

**๕.๖.๓ การสร้างรูปแบบการพัฒนา อปท. ให้เหมาะสม** สามารถรับมือการเปลี่ยนแปลงทางด้านเศรษฐกิจ สังคมและสิ่งแวดล้อม รวมทั้งเป็นแกนหลักในการประสานเครือข่ายและเชื่อมโยงภาคส่วนต่างๆ ในระดับพื้นที่ได้อย่างมีประสิทธิภาพ

**๕.๖.๔ การสร้างระบบตรวจสอบ ติดตามและประเมินผลที่มีประสิทธิภาพ** สร้างผลงานที่มีคุณภาพ รวดเร็วและน่าเชื่อถือ สามารถเป็นเครื่องมือให้กับคณะรัฐมนตรีประกอบการตัดสินใจในเชิงนโยบายได้

โดยเฉพาะอย่างยิ่งการติดตาม ประเมินผลโครงการใหญ่ๆ ที่มีการใช้จ่ายงบประมาณเป็นจำนวนมาก และเป็นโครงการที่มีผลกระทบในวงกว้าง

### ๑.๓ แผนพัฒนาภาค/แผนพัฒนากลุ่มจังหวัด/แผนพัฒนาจังหวัด

#### แผนพัฒนาภาคตะวันออกเฉียงเหนือ

แผนพัฒนาภาค เป็นแผนที่ยึดกระบวนการมีส่วนร่วมของทุกภาคส่วนจากทุกจังหวัด ทั้ง ๔ ภูมิภาคขึ้น เพื่อสนับสนุนจังหวัดและกลุ่มจังหวัดให้สามารถใช้เป็นกรอบแนวทางในการจัดทำพัฒนาจังหวัดและแผนพัฒนากลุ่มจังหวัด แผนพัฒนาภาค จัดทำโดยสำนักงานพัฒนาการเศรษฐกิจและสังคมแห่งชาติ (สศช.) มีวัตถุประสงค์เพื่อให้เกิดการพัฒนาที่สมดุล ยึดแนวความคิดการพัฒนาด้าน “ปรัชญาของเศรษฐกิจพอเพียง” โดยประกอบไปด้วย ยุทธศาสตร์การพัฒนาภาคเหนือ ยุทธศาสตร์การพัฒนาภาคตะวันออกเฉียงเหนือ ยุทธศาสตร์การพัฒนาภาคกลาง ยุทธศาสตร์การพัฒนาภาคใต้ซึ่งองค์การบริหารส่วนตำบลรอบเมือง นั้นตั้งอยู่ภาคตะวันออกเฉียงเหนือ การจัดทำแผนพัฒนาท้องถิ่นสี่ปีของ อบต. มีความสัมพันธ์กับแผนพัฒนาภาคตะวันออกเฉียงเหนือ ด้านเศรษฐกิจ ด้านการเกษตร การท่องเที่ยว การค้าการลงทุน การพัฒนาคนให้มีสุขภาพที่ดี ทั้งร่างกาย จิตใจและสติปัญญา รอบรู้ เท้าทันการเปลี่ยนแปลง สามารถดำรงชีพได้อย่างมีคุณภาพ สร้างความมั่นคงด้านอาหาร แก้ไขปัญหาความยากจน หนี้สิน และการออมของครัวเรือน มีสัมมาอาชีพที่มั่นคง สามารถพึ่งพาตนเองและดูแลครอบครัวได้อย่างอบอุ่นฟื้นฟูทรัพยากรธรรมชาติและสิ่งแวดล้อมให้สมบูรณ์ ซึ่งแผนพัฒนาภาคตะวันออกเฉียงเหนือมีรายละเอียดสรุปย่อ ดังนี้

#### กรอบยุทธศาสตร์การพัฒนาภาค

ตามพระราชบัญญัติระเบียบบริหารราชการแผ่นดิน (ฉบับที่ ๗) พ.ศ. ๒๕๕๐ มาตรา ๕๓/๑ และมาตรา ๕๓/๒ บัญญัติให้จังหวัดและกลุ่มจังหวัดทำแผนพัฒนาจังหวัดและแผนพัฒนากลุ่มจังหวัดให้สอดคล้องกับแนวทางการพัฒนาเศรษฐกิจและสังคมแห่งชาติ และตอบสนองความต้องการของประชาชนในท้องถิ่น สำนักงานพัฒนาการเศรษฐกิจและสังคมแห่งชาติ (สศช.) จึงได้จัดทำกรอบยุทธศาสตร์การพัฒนาภาคที่ยึดกระบวนการมีส่วนร่วมของทุกภาคส่วนจากทุกจังหวัดทั้ง ๔ ภูมิภาคขึ้น เพื่อสนับสนุนจังหวัดและกลุ่มจังหวัดให้สามารถใช้เป็นกรอบแนวทางในการจัดทำพัฒนาจังหวัดและแผนพัฒนากลุ่มจังหวัด

#### ๑. แนวคิดและหลักการ

๑.๑ ยึดแนวความคิดการพัฒนาด้าน “ปรัชญาของเศรษฐกิจพอเพียง” ให้เกิดการพัฒนาที่สมดุล เป็นธรรมและมีภูมิคุ้มกันต่อผลกระทบจากกระแสการเปลี่ยนแปลงทั้งจากภายนอกและภายในประเทศ ควบคู่กับกับแนวคิด “การพัฒนาแบบองค์รวม” ที่ยึด คน ผลประโยชน์ของประชาชน ภูมิสังคม ยุทธศาสตร์พระราชทาน เข้าใจ เข้าถึง และพัฒนา ยึดหลักการมีส่วนร่วมของทุกภาคภาคีการพัฒนา และหลักธรรมาภิบาล เพื่อให้สังคมสมานฉันท์และอยู่เย็นเป็นสุขร่วมกัน

๑.๒ หลักการ มุ่งสร้างความเชื่อมโยงกับแผนระดับชาติต่างๆ นโยบายรัฐบาล แผนการบริหารราชการแผ่นดิน เพื่อสร้างโอกาสทางการพัฒนา สอดคล้องกับภูมิสังคมของพื้นที่ โดย

(1) กำหนดรูปแบบการพัฒนาเชิงพื้นที่ของประเทศและภาค รวมถึงชุมชน

(2) กำหนดบทบาทและยุทธศาสตร์การพัฒนาภาคให้สอดคล้องกับศักยภาพและโอกาสของพื้นที่

#### ๒. ทิศทางการพัฒนาเชิงพื้นที่

ภายใต้กระแสโลกาภิวัตน์ที่มีการเปลี่ยนแปลงตลอดเวลา สภาพแวดล้อมภายนอกเป็นปัจจัยสำคัญต่อการพัฒนาประเทศ เป็นผลให้จำเป็นต้องเตรียมการรองรับการเปลี่ยนแปลงดังกล่าวให้เหมาะสม การพัฒนาที่สมดุล ดังนั้นจึงกำหนดทิศทางการพัฒนาพื้นที่ของประเทศ ดังนี้

๒.๑ พัฒนาพื้นที่ในภูมิภาคต่างๆ ของประเทศให้เชื่อมโยงกับภูมิภาคเอเชียตะวันออกเฉียงใต้ เพื่อเป็นฐานการพัฒนาด้านอุตสาหกรรม การเกษตรและการแปรรูปการเกษตร และการท่องเที่ยวของภูมิภาค โดยเฉพาะ

๒.๑.๑ พัฒนาพื้นที่เชื่อมโยงทางเศรษฐกิจตามแนวตะวันออก – ตะวันตก (East West Economic Corridor) เช่น พื้นที่เขตเศรษฐกิจแม่สอด-สุโขทัย-พิษณุโลก-ขอนแก่น-มุกดาหาร แนวสะพานเศรษฐกิจพื้นที่อรัญประเทศ-สระแก้ว-ปราจีนบุรี พื้นที่เศรษฐกิจระนอง-ชุมพร-บางสะพาน แนวสะพานเศรษฐกิจพังงา-กระบี่-สุราษฎร์ธานี-นครศรีธรรมราช และแนวสะพานเศรษฐกิจสตูล-สงขลา

๒.๑.๒ พัฒนาพื้นที่เชื่อมโยงทางเศรษฐกิจตามแนวเหนือ-ใต้ (North South Economic Corridor) ได้แก่ แนวเศรษฐกิจเชียงใหม่-เชียงราย-พิษณุโลก-นครสวรรค์-จังหวัดปริมณฑล แนวเศรษฐกิจหนองคาย-อุดรธานี-ขอนแก่น-นครราชสีมา-จังหวัดปริมณฑล พื้นที่แหลมฉบัง-ชลบุรี-ฉะเชิงเทรา-สระแก้ว-บุรีรัมย์-มุกดาหาร

๒.๒ พัฒนาบริการพื้นฐานของชุมชนเพื่อรองรับการพัฒนาเศรษฐกิจเชื่อมโยงระหว่างประเทศ โดยเน้นพื้นที่ชุมชนตามแนวเขตเศรษฐกิจเหนือ-ใต้ และตะวันออก-ตะวันตก โดยเฉพาะชุมชนเศรษฐกิจชายแดน

๒.๓ พัฒนาระบบโลจิสติกส์และโครงข่ายคมนาคมขนส่งเพื่อสนับสนุนการเพิ่มขีดความสามารถในการแข่งขันเชิงพื้นที่ เช่น การพัฒนาระบบรถราง เพิ่มประสิทธิภาพการขนส่งทางน้ำ และเพิ่มประสิทธิภาพการเชื่อมโยงโครงข่ายการคมนาคมบริเวณจุดตัด เช่น พิษณุโลก และขอนแก่น

๒.๔ สร้างความมั่นคงของฐานทรัพยากรธรรมชาติและสิ่งแวดล้อม เพื่อรักษาสมดุลของระบบนิเวศให้ยั่งยืน ได้แก่ พัฒนาแหล่งน้ำให้เพียงพอต่อการเกษตร พัฒนาสิ่งแวดล้อมเมืองและแหล่งอุตสาหกรรม และการจัดให้มีการจัดการใช้ประโยชน์ที่ดินอย่างมีประสิทธิภาพ

### ๓. ยุทธศาสตร์การพัฒนาภาคตะวันออกเฉียงเหนือ

#### ๓.๑ ยุทธศาสตร์การพัฒนา

(๑) เพิ่มศักยภาพการแข่งขันด้านเศรษฐกิจ โดยการยกมาตรฐานและประสิทธิภาพการผลิต การเกษตร การพัฒนาศักยภาพการประกอบการด้านอุตสาหกรรม อุตสาหกรรมบริการและการท่องเที่ยว การตั้งองค์กรร่วมภาครัฐและเอกชนระดับพื้นที่เพื่อส่งเสริมอำนวยความสะดวกด้านการค้าการลงทุน และส่งเสริมความร่วมมือทางเศรษฐกิจกับประเทศเพื่อนบ้าน

(๒) สร้างคนให้มีคุณภาพ เพื่อพัฒนาคนให้มีสุขภาพที่ดีทั้งร่างกาย จิตใจและสติปัญญา รอบรู้เท่าทันการเปลี่ยนแปลง สามารถดำรงชีพได้อย่างมีคุณภาพ

(๓) สร้างสังคมและเศรษฐกิจฐานรากให้เข้มแข็ง เพื่อสร้างความมั่นคงด้านอาหาร แก้ไขปัญหาความยากจน หนี้สิน และการออมของครัวเรือน มีสัมมาอาชีพที่มั่นคง สามารถพึ่งพาตนเองและดูแลครอบครัวได้อย่างอบอุ่น

(๔) พื้นฟูทรัพยากรธรรมชาติและสิ่งแวดล้อมให้สมบูรณ์ โดยเร่งอนุรักษ์และฟื้นฟูพื้นที่ป่าไม้ให้ได้ ๑๕.๙ ล้านไร่ หรือร้อยละ ๒๕ ของพื้นที่ภาค ป้องกันการรุกพื้นที่ชุ่มน้ำ พัฒนาแหล่งน้ำและระบบชลประทาน พื้นฟูดิน ยับยั้งการแพร่กระจายดินเค็ม และเพิ่มประสิทธิภาพการจัดการโดยส่งเสริมทำเกษตรอินทรีย์

#### ๓.๒ ทิศทางการพัฒนากลุ่มจังหวัดและจังหวัด

(๑) กลุ่มภาคตะวันออกเฉียงเหนือตอนบน ๑ ประกอบด้วยอุดรธานี หนองคาย หนองบัวลำภู และเลย) เน้นการฟื้นฟูระบบนิเวศน์เพื่อรักษาสมดุลธรรมชาติ การปรับโครงสร้างการผลิตด้านการเกษตรการส่งเสริมการค้า การลงทุนและการท่องเที่ยวเชื่อมโยงกับประเทศเพื่อนบ้าน

(๒) กลุ่มภาคตะวันออกเฉียงเหนือตอนบน ๒ ประกอบด้วย สกลนคร นครพนม และมุกดาหาร เน้นให้ความสำคัญกับความร่วมมือทางเศรษฐกิจกับประเทศเพื่อนบ้าน เพิ่มประสิทธิภาพการผลิตสินค้าการเกษตร ส่งเสริมพื้นที่ชลประทาน การทำปศุสัตว์โดยเฉพาะโคเนื้อ

(๓) กลุ่มภาคตะวันออกเฉียงเหนือตอนกลาง ประกอบด้วย ขอนแก่น กาฬสินธุ์ มหาสารคาม และร้อยเอ็ด เน้นการพัฒนาโครงสร้างพื้นฐานของเมืองรองรับการเป็นศูนย์กลางการค้าบริการ และการลงทุนของภาค การใช้ประโยชน์พื้นที่ชลประทานให้เกิดประโยชน์สูงสุด การทำการเกษตรก้าวหน้า การเตรียมการรองรับอุตสาหกรรมพลังงานทดแทน (Ethanol) ควบคู่กับการเพิ่มประสิทธิภาพการผลิต

(๔) กลุ่มภาคตะวันออกเฉียงเหนือตอนล่าง ๑ ประกอบด้วย นครราชสีมา ชัยภูมิ บุรีรัมย์ สุรินทร์ มุ่งเน้นการพัฒนาระบบชลประทานให้เต็มศักยภาพ การเตรียมการรองรับอุตสาหกรรมพลังงานทดแทน (Ethanol) พัฒนาการท่องเที่ยวทั้งการท่องเที่ยวเชิงนิเวศน์และอารยธรรมขอมด้วยการสร้างคุณค่าเพิ่ม และพัฒนาเส้นทาง

(๕) กลุ่มภาคตะวันออกเฉียงเหนือตอนล่าง ๒ ประกอบด้วย อุบลราชธานี ศรีสะเกษ ยโสธร และอำนาจเจริญ มุ่งเน้นการพัฒนาแหล่งน้ำ และระบบบริหารจัดการเพื่อแก้ไขปัญหาน้ำท่วมและขาดแคลนน้ำ การสร้างงานและรายได้จากการท่องเที่ยวให้มากขึ้น

### ๓.๓ โครงการที่สำคัญ (Flagship Project)

- (๑) โครงการผลิตข้าวหอมมะลิอินทรีย์ในทุ่งกุลาร้องไห้เพื่อการส่งออก
- (๒) โครงการพัฒนาเมืองมุกดาหารเป็นประตูสู่อินโดจีน
- (๓) โครงการพัฒนาเส้นทางท่องเที่ยวอารยธรรมขอม
- (๔) โครงการจัดการผลิตเอทานอลในภาคอีสาน
- (๕) โครงการยกมาตรฐานการเรียนการสอนด้วยระบบศึกษาทางไกล
- (๖) โครงการเกษตรยั่งยืนเพื่อชุมชนเข้มแข็ง
- (๗) โครงการฟื้นฟูลุ่มน้ำชีตอนบนและลุ่มน้ำมูลตอนบนแบบบูรณาการเพื่อการผลิตที่ยั่งยืน

## แผนพัฒนากลุ่มจังหวัดภาคตะวันออกเฉียงเหนือตอนกลาง

การจัดทำแผนพัฒนาท้องถิ่นสี่ปีของ อบต. มีความสัมพันธ์กับแผนพัฒนากลุ่มจังหวัดภาคตะวันออกเฉียงเหนือตอนกลาง เพื่อพัฒนาเกษตรอุตสาหกรรม พลังงานทดแทน พัฒนาแหล่งท่องเที่ยวเชิงนิเวศ อารยธรรมและไหมโดยมีรายละเอียดดังนี้

### แผนพัฒนากลุ่มจังหวัดภาคตะวันออกเฉียงเหนือตอนกลาง

(ขอนแก่น กาฬสินธุ์ มหาสารคาม และร้อยเอ็ด) ระยะ ๔ ปี พ.ศ. ๒๕๕๗ – ๒๕๖๐

ได้จัดทำขึ้นบนพื้นฐานการมีส่วนร่วมของการภาคีการพัฒนาทุกภาคส่วน ทั้งภาครัฐราชการ องค์กรปกครองส่วนท้องถิ่น องค์กรภาคเอกชน และภาคประชาชน สังคมทั้ง ๔ จังหวัด ทุกขั้นตอน ตั้งแต่การรวบรวมและจัดทำข้อมูลการประเมินศักยภาพของกลุ่มจังหวัด การกำหนดตำแหน่งทางยุทธศาสตร์ วิสัยทัศน์ เป้าประสงค์รวม กลยุทธ์ ตัวชี้วัด แผนงานและโครงการจากการทำงานร่วมกันของทุกภาคส่วน กลุ่มจังหวัดภาคตะวันออกเฉียงเหนือตอนกลาง จึงได้กำหนดตำแหน่งทางยุทธศาสตร์ของกลุ่มจังหวัด คือ

- ๑) ยุทธศาสตร์การพัฒนาศักยภาพการผลิต การค้า การแปรรูปพืชเศรษฐกิจให้มีความเข้มแข็ง
- ๒) ยุทธศาสตร์เพิ่มประสิทธิภาพการบริหารจัดการกลุ่มจังหวัด

**วิสัยทัศน์ “ฐานการผลิต การค้า การแปรรูปพืชเศรษฐกิจหลัก (ข้าว อ้อย มันสำปะหลัง) ที่มีคุณภาพเพื่อความมั่นคงด้านอาหารและพลังงานทดแทนสู่สากล”**

#### เป้าประสงค์รวม

เพื่อก้าวไปสู่วิสัยทัศน์และการพัฒนาพื้นที่ที่พึงปรารถนาในระยะยาว ๔ ปี จึงได้กำหนดเป้าหมายหลักในการพัฒนาพื้นที่ไว้ดังนี้

- ๑) เพิ่มคุณภาพการผลิตพืชเศรษฐกิจหลัก
- ๒) เพิ่มมูลค่าการค้า การลงทุน การแปรรูปพืชเศรษฐกิจ

**ยุทธศาสตร์ :** ประกอบด้วย ๒ยุทธศาสตร์

- ๑) ยุทธศาสตร์การพัฒนาศักยภาพการผลิต การค้า การแปรรูปพืชเศรษฐกิจให้มีความเข้มแข็ง

#### ๑.๑ เป้าประสงค์

- ๑.๑.๑) เพิ่มคุณภาพผลผลิตทางการเกษตรให้มีคุณภาพที่ดี
- ๑.๑.๒) พัฒนาศักยภาพผลิตภัณฑ์แปรรูปและเพิ่มช่องทางการตลาดสินค้าเกษตร

และผลิตภัณฑ์แปรรูปจากสินค้าเกษตร

#### ๒) ตัวชี้วัด

- ๒.๑.๑) ร้อยละที่เพิ่มขึ้นของจำนวนแปลงที่ได้รับใบรับรอง GAP
- ๒.๑.๒) ร้อยละที่เพิ่มขึ้นของปริมาณผลผลิตทางการเกษตรของกลุ่มจังหวัด
- ๒.๑.๓) มูลค่าจำหน่ายสินค้าเกษตรที่เพิ่มขึ้น
- ๓) กลยุทธ์และแนวทางการพัฒนา ประกอบด้วยกลยุทธ์ ๓ กลยุทธ์ ดังนี้
  - ๓.๑) เพิ่มประสิทธิภาพและมาตรฐานการผลิต ประกอบด้วยแผนงาน ดังนี้
    - พัฒนาปัจจัยพื้นฐานการผลิตและการค้าพืชเศรษฐกิจหลัก
    - ยกระดับคุณภาพการผลิตพืชเศรษฐกิจหลัก

- พัฒนาศักยภาพเกษตรกร/ สถาบันเกษตรกร

๓.๒) พัฒนาและสร้างมูลค่าเพิ่มสินค้าพืชเศรษฐกิจหลักประกอบด้วยแผนงานดังนี้

- ส่งเสริมการแปรรูปผลิตภัณฑ์หลัก

- พัฒนาขีดความสามารถผู้ประกอบการ/ SME/ เครือข่ายการแปรรูป

๓.๓) พัฒนาการค้าการลงทุนและแปรรูปพืชเศรษฐกิจหลัก ประกอบด้วยแผนงานดังนี้

- พัฒนาปัจจัยและโครงสร้างพื้นฐานการค้า การลงทุน

- ส่งเสริมตลาดการค้าพืชเศรษฐกิจหลัก

๔) ยุทธศาสตร์เพิ่มประสิทธิภาพการบริหารจัดการกลุ่มจังหวัด

(๑) เป้าประสงค์

- เพิ่มประสิทธิภาพการบริหารจัดการกลุ่มจังหวัด

(๒) ตัวชี้วัด

ร้อยละความพึงพอใจของผู้รับบริการจากสำนักบริหารยุทธศาสตร์กลุ่มจังหวัด (ร้อยละ ๘๕)

(๓) กลยุทธ์และแนวทาง ประกอบด้วย ๒ กลยุทธ์ ดังนี้

๔.๑) พัฒนาปัจจัยการบริหารงานกลุ่มจังหวัด

- พัฒนาปัจจัยความพร้อมในการปฏิบัติงานของกลุ่มจังหวัดให้สามารถรองรับ

การบริหารงานได้อย่างมีประสิทธิภาพทั้งในด้านจำนวนบุคลากร วัสดุ / ครุภัณฑ์ เพื่อการปฏิบัติ

- พัฒนาระบบการบริหารการวางแผน

- พัฒนาและปรับปรุงระบบงานด้านการบริหารจัดการแผนพัฒนากลุ่มจังหวัด

โดยการพัฒนาระบบฐานข้อมูลการเพิ่มประสิทธิภาพเครือข่ายการบริหารแผน



## แผนพัฒนาจังหวัดร้อยเอ็ด (พ.ศ. ๒๕๖๑ – ๒๕๖๕)

### วิสัยทัศน์

“เป็นจังหวัดที่มีความเข้มแข็งทางเศรษฐกิจและสังคม บนพื้นฐานแหล่งผลิตและสร้างมูลค่าเพิ่ม ข้าวหอมมะลิคุณภาพสูง เอื้อต่อการลงทุนของภาคเอกชน และเป็นเมืองน่าเที่ยว น่าอยู่”

### เป้าประสงค์รวม

๑. ผลิตภัณฑ์รวมของจังหวัด (GPP) เติบโตเพิ่มขึ้นเฉลี่ยร้อยละ ๕ ต่อปี
๒. สังคมมีความมั่นคง ปลอดภัย และประชาชนมีคุณภาพชีวิตที่ดีตามเกณฑ์มาตรฐาน

### ประเด็นยุทธศาสตร์ของจังหวัด

- ๑) เพิ่มศักยภาพการผลิตข้าวหอมมะลิและสินค้าเกษตร สู่มาตรฐานเกษตรอินทรีย์ และอาหารปลอดภัย
- ๒) ส่งเสริมพัฒนาการท่องเที่ยว การบริการ การค้า การผลิตและการลงทุน
- ๓) ยกระดับคุณภาพชีวิต และสร้างความเข้มแข็งให้กับครอบครัว ชุมชน และสังคม
- ๔) สร้างความสมดุลทรัพยากรธรรมชาติและสิ่งแวดล้อมให้มีคุณภาพ ยั่งยืน
- ๕) รักษาความมั่นคงภายในและการบริหารจัดการบ้านเมืองที่ดี

### กลยุทธ์แยกตามยุทธศาสตร์

**ประเด็นยุทธศาสตร์ที่ ๑** เพิ่มศักยภาพการผลิตข้าวหอมมะลิและสินค้าเกษตรสู่มาตรฐานเกษตรอินทรีย์ และอาหารปลอดภัย

#### เป้าประสงค์

- ๑.) เพื่อสร้างมูลค่าเพิ่มข้าวหอมมะลิและสินค้าเกษตร
- ๒.) เพิ่มมูลค่าผลิตภัณฑ์มวลรวมภาคการเกษตรของจังหวัดเติบโตเพิ่มขึ้น

#### กลยุทธ์

- พัฒนาพื้นที่ทุ่งกุลาร้องไห้และพื้นที่ที่มีศักยภาพอื่นของจังหวัดเป็นเขตเศรษฐกิจข้าวหอมมะลิ

#### คุณภาพสูง

- พัฒนาระบบการผลิต การแปรรูปข้าวหอมมะลิและสินค้าเกษตรด้วยนวัตกรรม ให้อยู่ภายใต้มาตรฐานเกษตรปลอดภัยและอินทรีย์ทุกขั้นตอน

- สนับสนุน ส่งเสริมเกษตรกร และสถาบันเกษตรกรให้เข้มแข็งพึ่งตนเองได้ตามหลักปรัชญาของเศรษฐกิจ

#### พอเพียง

- ส่งเสริมตลาดสินค้าเกษตรในท้องถิ่น และตลาดอิเล็กทรอนิกส์อย่างทั่วถึง

**ประเด็นยุทธศาสตร์ที่ ๒** ส่งเสริมและพัฒนาการท่องเที่ยว การบริการ การค้า การผลิต และการลงทุน

#### เป้าประสงค์

- ๑.) เป็นศูนย์กลางการท่องเที่ยว การค้า การลงทุน
- ๒.) เศรษฐกิจดีและมีมูลค่าผลิตภัณฑ์มวลรวมของภาคนอกการเกษตรของจังหวัดเพิ่มมากขึ้น

## กลยุทธ์

- ส่งเสริมและพัฒนาแหล่งท่องเที่ยวหลักสามเหลี่ยมสาเกตนครและพื้นที่ที่มีศักยภาพ รวมทั้งกิจกรรมประเพณีวัฒนธรรมที่ดึงดูด

- พัฒนาระบบโครงสร้างพื้นฐาน การคมนาคมขนส่ง และระบบโลจิสติกส์ให้ได้มาตรฐาน

- ส่งเสริมอุตสาหกรรมขนาดย่อม ผลิตสินค้าอุปโภคเพื่อการค้า และส่งออกที่มุ่งเน้นอุตสาหกรรมสีเขียว

- ยกกระดับผู้ประกอบการและสร้างความเชื่อมโยงระหว่างเครือข่าย Otop วิสาหกิจชุมชนและวิสาหกิจขนาดกลางและขนาดย่อม ภาคอุตสาหกรรม

## ประเด็นยุทธศาสตร์ที่ ๓ ยกกระดับคุณภาพชีวิตและสร้างความเข้มแข็งของครอบครัว ชุมชน และสังคม เป้าประสงค์

๑.) เพื่อให้คนได้รับการพัฒนาเหมาะสมตามวัย มีคุณภาพเป็นคนดีมี คนเก่ง มีอาชีพมีรายได้

๒.) เป็นเมืองที่น่าอยู่บนพื้นฐานเศรษฐกิจดีสังคมปลอดภัย สภาพแวดล้อมดี มีความมั่นคงและยั่งยืน

## กลยุทธ์

- พัฒนาคอนทุกช่วงวัย และเสริมสร้างสังคมแห่งการเรียนรู้รองรับการเปลี่ยนแปลง

- พัฒนาระบบสุขภาพเชิงป้องกันด้วยเทคโนโลยีสุขภาพ สปาและเทคโนโลยีการแพทย์

- พัฒนาระบบดูแลผู้สูงอายุรองรับการเปลี่ยนแปลงเข้าสู่สังคมผู้สูงอายุและการจัดสวัสดิการทางสังคมให้มี

คุณภาพ

- สร้างและพัฒนาแรงงานไปสู่การเรียนรู้ ความเชี่ยวชาญและทักษะสูง รวมทั้งนำเข้าสู่ระบบประกันสังคม

- สร้างอาชีพ สร้างรายได้ ให้หลุดพ้นจากความยากจน

- พัฒนาเมืองศูนย์กลางของจังหวัดเป็นเมืองที่น่าอยู่สำหรับคนทุกกลุ่มในสังคม

## ประเด็นยุทธศาสตร์ที่ ๔ สร้างความสมดุลทรัพยากรธรรมชาติและสิ่งแวดล้อมให้มีคุณภาพและยั่งยืน เป้าประสงค์

๑) เกษตรกรมีน้ำใช้เพื่อการเกษตรเพียงพอตลอดทั้งปี

๒) คืนความอุดมสมบูรณ์แก่ระบบนิเวศน์เพื่อรองรับการเปลี่ยนแปลงของสภาพภูมิอากาศ

## กลยุทธ์

- พัฒนาแหล่งน้ำ และเพิ่มประสิทธิภาพการบริหารจัดการน้ำทั้งระบบ

- ฟื้นฟูทรัพยากรป่าไม้ให้คงความอุดมสมบูรณ์ในพื้นที่ต้นน้ำ ป่าเสื่อมโทรมและป่าชุมชน

- บริหารจัดการลดปริมาณขยะมูลฝอยและการกำจัดตามหลักวิชาการ รวมทั้งปัญหาสิ่งแวดล้อมอื่น

- ส่งเสริมการผลิตพลังงานทดแทนในชุมชนและท้องถิ่น

ประเด็นยุทธศาสตร์ที่ ๕ รักษาความมั่นคงภายใน และการบริหารกิจการบ้านเมืองที่ดี  
เป้าประสงค์

๑) ประชาชนมีความมั่นคง ปลอดภัยในชีวิตและทรัพย์สิน ได้รับการจากหน่วยงานภาครัฐด้วยความเสมอภาคและเป็นธรรม

กลยุทธ์

- เพิ่มศักยภาพการรักษาความมั่นคงและความสงบเรียบร้อยภายในจังหวัด
- ลดปัญหาอาชญากรรม ปัญหายาเสพติด เพื่อสร้างความปลอดภัยให้สังคม
- เพิ่มศักยภาพการป้องกันและบรรเทาสาธารณภัยให้มีประสิทธิภาพ
- ส่งเสริมการการบริหารงานแบบบูรณาการ และแบบประชารัฐ ภาคใต้ หลักการบริหารกิจการบ้านเมืองที่ดี

## วิสัยทัศน์ พันธกิจและยุทธศาสตร์การพัฒนาอำเภอเมืองร้อยเอ็ด

“เมืองน่าอยู่ ชุมชนเข้มแข็ง แหล่งข้าวหอมมะลิชั้นดี ประชาชนมีความรู้คู่คุณธรรม สร้างรายได้ภายใต้หลักเศรษฐกิจพอเพียง”

### พันธกิจ

- พัฒนาและปรับปรุงโครงสร้างพื้นฐานและการบริการจัดการภาคให้ได้ตามหลักธรรมาภิบาล
- สืบสานประเพณี ศิลปะ และวัฒนธรรมอันดีของชุมชน
- พัฒนาประสิทธิภาพการผลิตข้าวหอมมะลิให้มีคุณภาพสู่สากล และสิ่งอำนวยความสะดวกภาคการเกษตร
- พัฒนาสังคมทรัพยากรธรรมชาติและสิ่งแวดล้อมที่ดี พัฒนาคนให้เป็นคนดี มีคุณธรรมเพื่อเป็นภูมิคุ้มกันสังคม
- พัฒนาและปรับปรุงภาคการเกษตรวิสาหกิจชุมชนตามแนวทางเศรษฐกิจพอเพียงการท่องเที่ยวและการบริการให้ได้มาตรฐาน

### เป้าประสงค์รวม

- ประชาชนมีคุณภาพชีวิตที่ดีขึ้นตามเกณฑ์ความจำเป็นพื้นฐาน (จปฐ.) อย่างน้อยร้อยละ ๙๐ ของจำนวน

### ค่านิยมอำเภอเมืองร้อยเอ็ด

“บริหารงานแบบมุ่งผลสัมฤทธิ์ ประสานความร่วมมือ ยึดหลักคุณธรรม”

### ประเด็นยุทธศาสตร์การพัฒนา/เป้าประสงค์/ตัวชี้วัด/กลยุทธ์

ยุทธศาสตร์ที่ ๑ ส่งเสริมและพัฒนาประสิทธิภาพการผลิตและตลาดสินค้าภาคการเกษตรให้ได้มาตรฐานสากลและแข่งขันได้

#### เป้าประสงค์

- ถ่ายทอดเทคโนโลยีการเกษตรเพื่อการผลิตและพัฒนาคุณภาพในการผลิตข้าวหอมมะลิให้มีประสิทธิภาพเพิ่มขึ้นและปลอดภัยได้มาตรฐานสากล
- เพิ่มประสิทธิภาพการผลิตภาคการเกษตร การสร้างความเข้มแข็งให้ผู้ผลิตและสร้างมูลค่าเพิ่มสินค้าภาคการเกษตร

#### ตัวชี้วัด

- เกษตรกรได้รับการส่งเสริมและพัฒนาถ่ายทอดเทคโนโลยีการผลิตและจัดการสินค้าด้านการเกษตรเพิ่มขึ้นร้อยละ ๓๐ ของเกษตรกรที่ได้รับการพัฒนา
- ร้อยละของจำนวนแหล่งน้ำที่ได้รับการพัฒนาและปรับปรุงเพื่อใช้ในการด้านการเกษตรเพิ่มขึ้นร้อยละ ๓๐ ต่อปี
- ร้อยละของสินค้าเกษตรกลุ่มเป้าหมายได้รับการพัฒนาในเชิงการค้าและสร้างมูลค่าเพิ่มด้วยการแปรรูปร้อยละ ๕ ต่อปี
- เกษตรกรมีรายได้เพิ่มขึ้นร้อยละ ๓ ต่อปี

### กลยุทธ์และแนวทางการพัฒนา

- พัฒนาประสิทธิภาพการผลิตและจำหน่ายข้าวหอมมะลิ
- ปรับโครงสร้างการผลิตภาคการเกษตร

ยุทธศาสตร์ที่ ๒ ส่งเสริมการผลิต การบริการ การท่องเที่ยว ให้ได้มาตรฐานสากล และเพิ่มศักยภาพในการสร้างรายได้จากภาคการท่องเที่ยว

**เป้าประสงค์**

๑. มูลค่าการท่องเที่ยว การค้า การบริการด้านการท่องเที่ยว
๒. ประชาชนมีรายได้เพิ่มขึ้นจากการขายสินค้าและบริการด้านการท่องเที่ยว
๓. อปท.เข้ามามีส่วนร่วมในการพัฒนาและส่งเสริมการท่องเที่ยว

**ตัวชี้วัด**

๑. รายได้จากการท่องเที่ยวเพิ่มขึ้น
๒. ร้อยละขององค์กรปกครองส่วนท้องถิ่นเข้ามามีส่วนร่วมและมีบทบาทในการส่งเสริมการท่องเที่ยวเพิ่มขึ้นร้อยละ ๑๐๐
๓. ร้อยละที่เพิ่มขึ้นของมูลค่าการจำหน่ายผลิตภัณฑ์ OTOP ร้อยละ ๕ ต่อปี

**กลยุทธ์/แนวทางการพัฒนา**

๑. ส่งเสริมการผลิต การบริการ
๒. ส่งเสริมและพัฒนาแหล่งท่องเที่ยวหลัก
๓. พัฒนาการท่องเที่ยวและการบริการ
๔. ส่งเสริมองค์กรปกครองส่วนท้องถิ่นให้มีบทบาทในการพัฒนาการท่องเที่ยว

ยุทธศาสตร์ที่ ๓ พัฒนาคณะและสังคมให้เข้มแข็ง เพื่อรองรับการเปลี่ยนแปลง

**เป้าประสงค์**

๑. ประชาชนได้รับการพัฒนาให้มีความพร้อมทั้งร่างกาย จิตใจ และสติปัญญาเพื่อรองรับการเข้าสู่ประชาคมอาเซียน
๒. ประชาชนได้รับการเสริมสร้างพัฒนาอาชีพและทักษะฝีมือแรงงาน
๓. ประชาชนอยู่ร่วมกันในสังคมได้อย่างสงบสุข

**ตัวชี้วัด**

๑. ร้อยละของจำนวนกิจกรรมที่ส่งเสริมสภาเด็กและเยาวชนระดับตำบล/เทศบาลในพื้นที่อำเภอเมืองร้อยเอ็ด ร้อยละ ๓ ต่อปี
๒. ร้อยละของนักเรียน นักศึกษา ในระบบที่ได้รับการส่งเสริมการจัดการเรียนรู้และการใช้ภาษาเพื่อรองรับการเข้าสู่ประชาคมอาเซียน ร้อยละ ๕ ต่อปี

๓. ร้อยละที่ลดลงของครัวเรือนที่มีรายได้ไม่ผ่านเกณฑ์ จปฐ. ร้อยละ ๕ ต่อปี

๔. ร้อยละที่เพิ่มขึ้นของรายได้เฉลี่ยของประชาชน (GPP) ร้อยละ ๒ ต่อปี

๕. ร้อยละของกลุ่มเป้าหมายที่ลด ละ เลิกพฤติกรรมเสี่ยง ร้อยละ ๑๐ ต่อปี

๖. ร้อยละของระดับความพึงพอใจของผู้รับบริการ ร้อยละ ๑๐ ต่อปี

๗. ร้อยละของความสำเร็จการบริหารจัดการของหน่วยงานภาครัฐเป็นไปตามเกณฑ์คุณภาพ (PMQA)

ร้อยละ ๓ ต่อปี

**กลยุทธ์/แนวทางการพัฒนา**

กลยุทธ์ที่ ๑ พัฒนาคณะภาพชีวิตเพื่อรองรับการเปลี่ยนแปลง

กลยุทธ์ที่ ๒ ยกระดับการพัฒนาอาชีพและฝีมือแรงงาน

กลยุทธ์ที่ ๓ สร้างชุมชนและสังคมให้เกิดความมั่นคง ปลอดภัย ภายใต้สภาพแวดล้อมที่ดี

กลยุทธ์ที่ ๔ พัฒนาการบริการและอำนวยความสะดวกแก่ประชาชน

## วิสัยทัศน์ การพัฒนาองค์การบริหารส่วนตำบลรอบเมือง

“ตำบลรอบเมืองน่าอยู่ เฟื่องฟูวัฒนธรรม  
เลิศล้ำแหล่งท่องเที่ยว กลมเกลียวสามัคคี  
ประชาชนสุขภาพดี ตามวิถีเศรษฐกิจพอเพียง”

### ยุทธศาสตร์การพัฒนาองค์การบริหารส่วนตำบลรอบเมือง

คณะกรรมการพัฒนาท้องถิ่นร่วมกับประชาคมท้องถิ่น ส่วนราชการ รัฐวิสาหกิจ รวมทั้งองค์กรต่างๆ ที่เกี่ยวข้อง ได้กำหนดยุทธศาสตร์ขององค์การบริหารส่วนตำบลรอบเมือง ๖ ด้าน โดยมีรายละเอียดดังนี้

#### ประเด็นยุทธศาสตร์ที่ ๑ ด้านโครงสร้างพื้นฐาน

##### เป้าประสงค์

ประชาชนได้รับการด้านสาธารณูปโภค สาธารณูปการ อย่างทั่วถึงและเพียงพอ

##### กลยุทธ์

- ๑.๑) ก่อสร้าง/ปรับปรุง/ซ่อมแซม/บำรุงรักษา ถนน สะพาน ทางน้ำ ทางระบายน้ำ และที่จอดรถ
- ๑.๒) จัดให้มีและบำรุงรักษาสาธารณูปโภคให้ทั่วถึงและเพียงพอต่อความต้องการของประชาชน
- ๑.๓) จัดระบบระบายน้ำและบำบัดน้ำเสีย
- ๑.๔) พัฒนาชุดลอก คูคลองและจัดสร้างแหล่งน้ำ สงวนและเก็บกักน้ำเพื่อการเกษตร เพื่อการอุปโภคและบริโภค รวมทั้งวางโครงการเพื่อแก้ไขปัญหาน้ำท่วมและน้ำแล้ง

#### ประเด็นยุทธศาสตร์ที่ ๒ ด้านการบริหารจัดการบ้านเมืองที่ดีและการจัดระเบียบสังคม การรักษาความสงบเรียบร้อย

##### เป้าประสงค์

ประชาชนได้รับการด้วยความเป็นธรรม โปร่งใส มีส่วนร่วมในการพัฒนาท้องถิ่น

##### กลยุทธ์

- ๑.๑) การส่งเสริมการบริหารงานแบบบูรณาการ แบบประชารัฐภายใต้หลักการบริหารกิจการบ้านเมืองที่ดี
- ๑.๒) การมีส่วนร่วมของประชาชน รวมทั้งองค์กรภาครัฐและเอกชน
- ๑.๓) ปรับปรุงโครงสร้างการบริหารงาน นำระบบสารสนเทศมาใช้ในการบริหารงานภายในองค์กร สนับสนุนบุคลากรในสังกัดให้ได้รับการศึกษาอบรม การทำวิจัย เพิ่มพูนความรู้
- ๑.๔) เพิ่มศักยภาพระบบป้องกันและบรรเทาสาธารณภัยให้มีประสิทธิภาพ
- ๑.๕) การรักษาความปลอดภัยในชีวิตและทรัพย์สิน
- ๑.๖) ป้องกันและแก้ไขปัญหายาเสพติด

#### ประเด็นยุทธศาสตร์ที่ ๓ ด้านเศรษฐกิจส่งเสริมการลงทุนและการท่องเที่ยว

##### เป้าประสงค์

ประชาชนมีอาชีพ มีรายได้เพียงพอและมีความมั่นคงทางเศรษฐกิจ

## กลยุทธ์

- ๑.๑) พัฒนาส่งเสริมอาชีพ การรวมกลุ่มอาชีพและทักษะ ฝีมือแรงงาน
- ๑.๒) พัฒนาการท่องเที่ยวและการบริการ
- ๑.๓) ส่งเสริมการตลาดและพัฒนาสินค้า
- ๑.๔) พัฒนา ปรับปรุงพันธุ์พืชและเมล็ดพันธุ์พืชที่ดีมีคุณภาพ ส่งเสริมให้เกิดเกษตรอุตสาหกรรม ลดต้นทุน เพิ่มมูลค่าผลผลิตทางการเกษตรปรับปรุงผลผลิตให้มีคุณภาพ ส่งเสริมสนับสนุนการถนอมและแปรรูปสินค้าทางการเกษตรส่งเสริมให้มีการเลี้ยงสัตว์เศรษฐกิจ เพื่อการบริโภคเพื่อจำหน่ายและเพื่อการอนุรักษ์และเพิ่มช่องทางตลาด

## ประเด็นยุทธศาสตร์ที่ ๔ ด้านการศึกษา ศาสนา วัฒนธรรมและภูมิปัญญาท้องถิ่น

### เป้าประสงค์

ประชาชนมีแหล่งเรียนรู้ภูมิคุ้มกัน รู้เท่าทันโลก

## กลยุทธ์

- ๑.๑) จัดการศึกษาอย่างทั่วถึงและได้มาตรฐาน
- ๑.๒) ส่งเสริมสนับสนุนประชาชนเข้าถึงแหล่งเรียนรู้
- ๑.๓) ส่งเสริมสนับสนุนการอนุรักษ์ประเพณี วัฒนธรรมและภูมิปัญญาท้องถิ่น
- ๑.๔) ส่งเสริมและพัฒนาระบบการศึกษา บุคลากรด้านการศึกษา ครู นักเรียน ให้เป็นผู้มีคุณภาพมีทักษะ และศักยภาพตามมาตรฐานสากล รองรับประชาคมอาเซียน

## ประเด็นยุทธศาสตร์ที่ ๕ ด้านการส่งเสริมอนุรักษ์ จัดการธรรมชาติและสิ่งแวดล้อม

### เป้าประสงค์

ชุมชนมีทรัพยากรธรรมชาติและสิ่งแวดล้อมที่สมดุลและยั่งยืน

## กลยุทธ์

- ๑.๑) พัฒนาแหล่งท่องเที่ยว
- ๑.๒) ฟื้นฟูทรัพยากรธรรมชาติและสิ่งแวดล้อม
- ๑.๓) บริหารจัดการลดปริมาณขยะมูลฝอยและกำจัดตามหลักวิชาการ รวมทั้งแก้ไขปัญหาสิ่งแวดล้อม

## ประเด็นยุทธศาสตร์ที่ ๖ ด้านส่งเสริมคุณภาพชีวิตและสังคมอยู่ดีมีสุข

### เป้าประสงค์

ประชาชนมีคุณภาพชีวิตที่ดี สุขภาพอนามัยดี

## กลยุทธ์

- ๑.๑) ประชาชนมีสุขภาพจิตที่ดี ร่างการสมบูรณ์ แข็งแรง
- ๑.๒) จัดสวัสดิการและแก้ไขปัญหาความยากจน
- ๑.๓) ส่งเสริมประชาธิปไตยแบบการมีส่วนร่วมของประชาชน

## ตัวชี้วัด

- ๑) ประชาชนในเขต อบต.มีแหล่งน้ำในการอุปโภคเพิ่มมากขึ้นร้อยละ ๕
- ๒) ในเขตอบต. มีโครงสร้างพื้นฐานให้ประชาชนได้ใช้บริการร้อยละ ๘๐
- ๓) ประชาชนมีความรู้มากขึ้นร้อยละ ๙๐ และศิลปวัฒนธรรมอันดียังคงอยู่
- ๔) ประชาชนในเขต อบต. ร้อยละ ๘๐ มีความรู้และมีส่วนร่วมในการพัฒนาการท่องเที่ยวศาสนา วัฒนธรรม ประเพณีและกีฬา
- ๕) ประชาชนมีคุณภาพชีวิตที่ดีขึ้นร้อยละ ๑๐
- ๖) ชุมชนมีรายได้เพิ่มขึ้นในอัตราร้อยละ ๕ และพึ่งตนเองได้มากขึ้น
- ๗) ชุมชนในเขต อบต.ร้อยละ ๖๐ น่ายุ่อย่างสงบสุข
- ๘) การบริการจัดการของอบต. มีผลการปฏิบัติงานที่มีประสิทธิภาพสูงร้อยละ ๖๐

## ค่าเป้าหมาย

- ๑) ด้านการได้รับบริการด้านโครงสร้างพื้นฐานให้มีความสะดวกและรวดเร็ว
- ๒) การบริหารจัดการภาครัฐที่ดีและมีส่วนร่วมจากทุกภาคส่วน
- ๓) ประชาชนมีศักยภาพมีรายได้เพียงพอสามารถพึ่งตนเองได้
- ๔) ประชาชนมีความรู้และบำรุงรักษาศิลปวัฒนธรรมอันดีงาม
- ๕) มลภาวะและสิ่งแวดล้อมไม่เป็นพิษทำให้ชุมชนน่ายุ่อย่างสงบสุข
- ๖) ประชาชนได้รับบริการจากรัฐ คุณภาพชีวิตดีขึ้น สังคมอยู่ดี มีสุข

## ๓. การวิเคราะห์เพื่อพัฒนาท้องถิ่น

### ๓.๑ การวิเคราะห์กรอบการจัดทำยุทธศาสตร์ขององค์กรปกครองส่วนท้องถิ่น

ในการจัดทำแผนพัฒนาท้องถิ่นสี่ปีของ อบต.ได้ใช้การวิเคราะห์ SWOT Analysis/Demand (Demand Analysis)/Global Demand และ Trend ปัจจัยและสถานการณ์การเปลี่ยนแปลงที่มีผลต่อการพัฒนา อย่างน้อยต้องประกอบด้วย การวิเคราะห์ศักยภาพด้านเศรษฐกิจ ด้านสังคม ด้านทรัพยากรธรรมชาติและสิ่งแวดล้อม ซึ่งมี รายละเอียดดังนี้

### จุดแข็ง (Strength)

๑. ผู้นำมีความรู้ ความสามารถ มีภาวะความเป็นผู้นำ มีศักยภาพในการบริหารงาน
๒. มีเส้นทางคมนาคมที่สามารถติดต่อได้สะดวกกับ อำเภอ จังหวัด และหน่วยงานอื่น
๓. มีองค์กรชุมชน เช่นกรรมการหมู่บ้าน กลุ่มสตรี อสม./กองทุนหมู่บ้าน /อปพร. ฯลฯ
๔. มี รพ.สต. และอสม.ที่มีศักยภาพสามารถให้บริการแก่ประชาชนได้ดีในระดับหนึ่ง
๕. มีสถานศึกษาในระดับประถมศึกษา ศูนย์พัฒนาเด็กเล็กที่มีความพร้อมในการจัดการศึกษา
๖. ประชาชนมีส่วนร่วมในการสืบสานประเพณีวัฒนธรรมท้องถิ่น
๗. การเกษตรเป็นฐานหลักที่สามารถรองรับวิกฤติ เศรษฐกิจได้เป็นแหล่งอาหารที่สำคัญ
๘. สภาพแวดล้อมมีสภาพที่ดี เนื่องจากยังไม่มีอุตสาหกรรมและชุมชนยังไม่หนาแน่น



## จุดอ่อน (W : Weakness)

๑. คนในวัยทำงานคนหนุ่มสาวอพยพไปหางานทำในเมืองและต่างประเทศ
๒. ราษฎรยากจน ส่วนใหญ่ประชาชนประกอบอาชีพทางการเกษตรเพียงอย่างเดียวทำให้ขาดรายได้
๓. การพัฒนาโครงสร้างพื้นฐานเป็นไปอย่างล่าช้าเพราะมีงบประมาณจำกัดในการนำไปพัฒนา
๔. กลุ่มองค์กรต่างๆไม่เข้มแข็ง
๕. ค่านิยมยึดติดกับวัตถุสิ่งของและบริโภคนิยมเพื่อเผยแพร่กระจายเพิ่มมากขึ้น
๖. ปัญหาหนี้สินของเกษตรกร
๗. แหล่งท่องเที่ยวมีน้อย ซึ่งขาดการปรับปรุงและส่งเสริม เช่นสวนพุทธประวัติพระเวสสันดรชาดก
๘. ประชาชนขาดจิตสำนึกในการรักษาทรัพยากรธรรมชาติและสิ่งแวดล้อม
๙. ประชาชนยังขาดความรู้ กฎหมายที่เกี่ยวข้องกับประชาชน
๑๐. ขาดสถานศึกษาระดับฝึกออาชีพ ขาดแหล่งงานรองรับแรงงานว่างงานนอกฤดูกาล

## โอกาส (O : Opportunity)

๑. พรบ.การกระจายอำนาจแก่ อบต. พ.ศ. ๒๕๔๒ ทำให้ อบต.มีรายได้เพิ่มมากขึ้นในการนำไปพัฒนาท้องถิ่นด้านต่างๆ
๒. รัฐบาลเน้นให้สิทธิ เสรีภาพแก่ประชาชนเปิดโอกาสให้ประชาชนมีส่วนร่วมในด้านต่างๆ
๓. พรบ.การศึกษาแห่งชาติทำให้ท้องถิ่นจัดการศึกษาที่สอดคล้องกับความต้องการของท้องถิ่น
๔. รัฐบาลสนับสนุนให้ท้องถิ่นมีบทบาทในการอนุรักษ์ ฟื้นฟู เผยแพร่ถ่ายทอดวัฒนธรรม ประเพณีและภูมิปัญญาท้องถิ่นเพิ่มมากขึ้น
๕. ภายในตำบลมีการส่งเสริมการศึกษาทุกระดับตั้งแต่ระดับก่อนวัยเรียนมีศูนย์พัฒนาเด็กเล็กประจำตำบล
๖. รัฐบาลมีนโยบายและให้ความสำคัญกับการอนุรักษ์ทรัพยากรธรรมชาติและป้องกันแก้ไขปัญหาสังแวดล้อม
๗. นโยบายรัฐบาลในการป้องกันแก้ไขปัญหายาเสพติดอย่างจริงจัง ซึ่งถือเป็นวาระแห่งชาติ

## อุปสรรค (Threat)

๑. ความทันสมัยและกระแสวัฒนธรรมต่างชาติ ทำให้เยาวชนและประชาชนลืมนรากฐานทางวัฒนธรรมที่มีอยู่และหันไปนิยมวัฒนธรรมบริโภค มากขึ้น
๒. มีการอพยพย้ายถิ่นฐานเข้ามาอยู่ในพื้นที่และมีการขยายตัวของประชากรอย่างรวดเร็วทำให้ ไม่สามารถตอบสนองความต้องการของประชาชนได้อย่างทั่วถึง
๓. ปัจจุบัน อบต.รอบเมืองเป็นเป็น อบต. ขนาดใหญ่มีงบประมาณจำกัดเมื่อเทียบกับภารกิจหน้าที่ต่างๆตามกฎหมายที่กำหนดให้เป็นอำนาจหน้าที่ของเทศบาลตามกฎหมายอื่นตามภารกิจถ่ายโอนฯ ตามนโยบายท้องถิ่น นโยบายจังหวัดและนโยบายรัฐบาล
๔. งบประมาณที่ได้รับจากส่วนกลาง ไม่เพียงพอในการบริหารงานกฎหมายและระเบียบต่างๆ ในการปฏิบัติงานทำให้ขาดความคล่องตัวในการบริหารงาน

๕. การถ่ายโอนภารกิจต่างๆ ไม่เป็นไปในแนวทางเดียวกัน ทำให้การปฏิบัติงาน เกิดความล่าช้าไม่  
เป็นไปตามวัตถุประสงค์ที่วางไว้

๖. การพัฒนาบางด้านต้องเป็นไปตามกฎหมาย จึงไม่สามารถดำเนินการแก้ปัญหาได้ ต้องอาศัย  
ความเสียสละของชุมชนเท่านั้น ซึ่งบางครั้งก็ทำได้ยากมาก

๓.๓ ความเชื่อมโยงยุทธศาสตร์จังหวัดกับยุทธศาสตร์การพัฒนาขององค์กรปกครองส่วนท้องถิ่น

โครงการความเชื่อมโยงแผนยุทธศาสตร์การพัฒนาองค์กรบริหารส่วนตำบลรอบเมือง

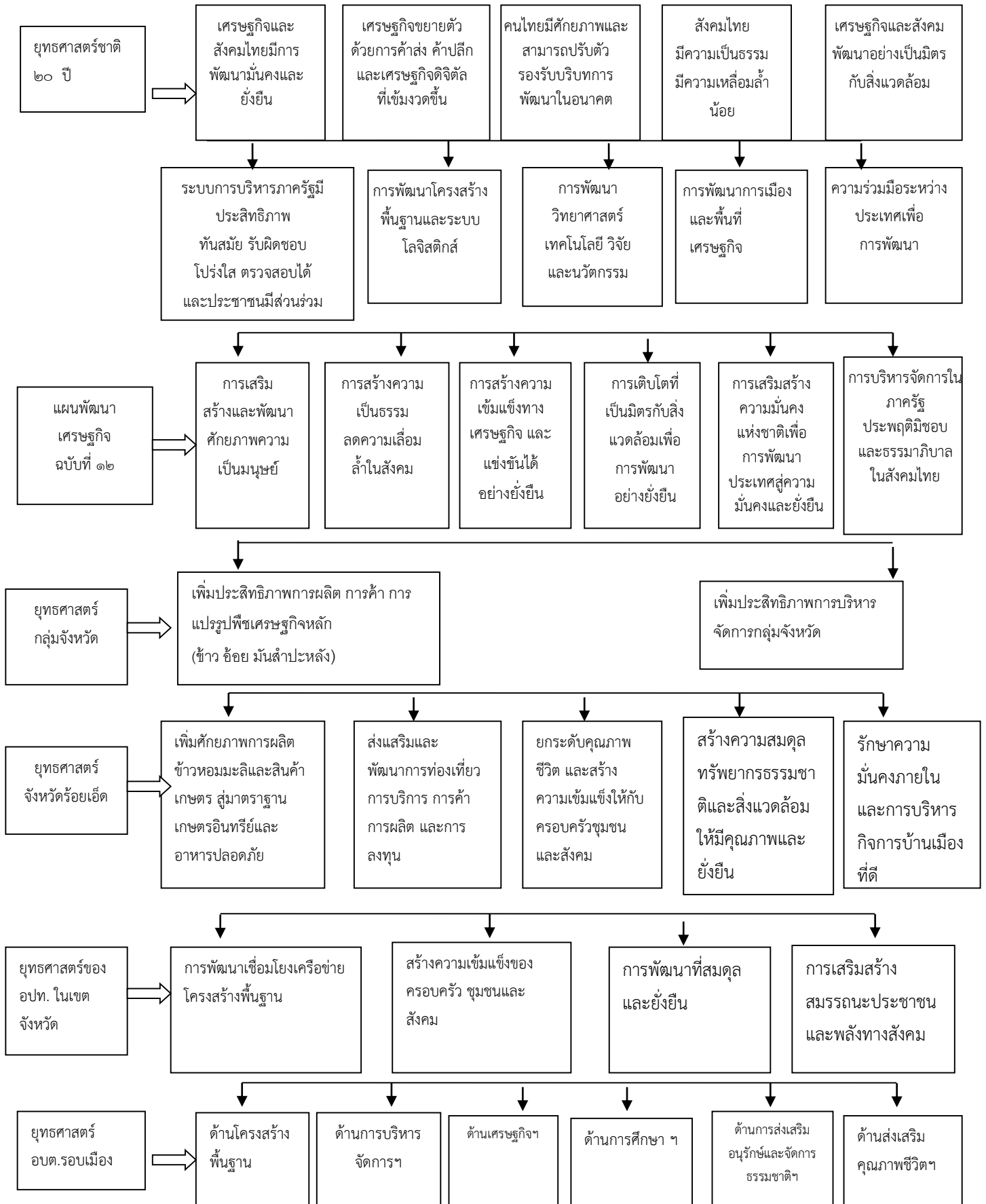

๓.๔ แผนผังยุทธศาสตร์(strategic map)

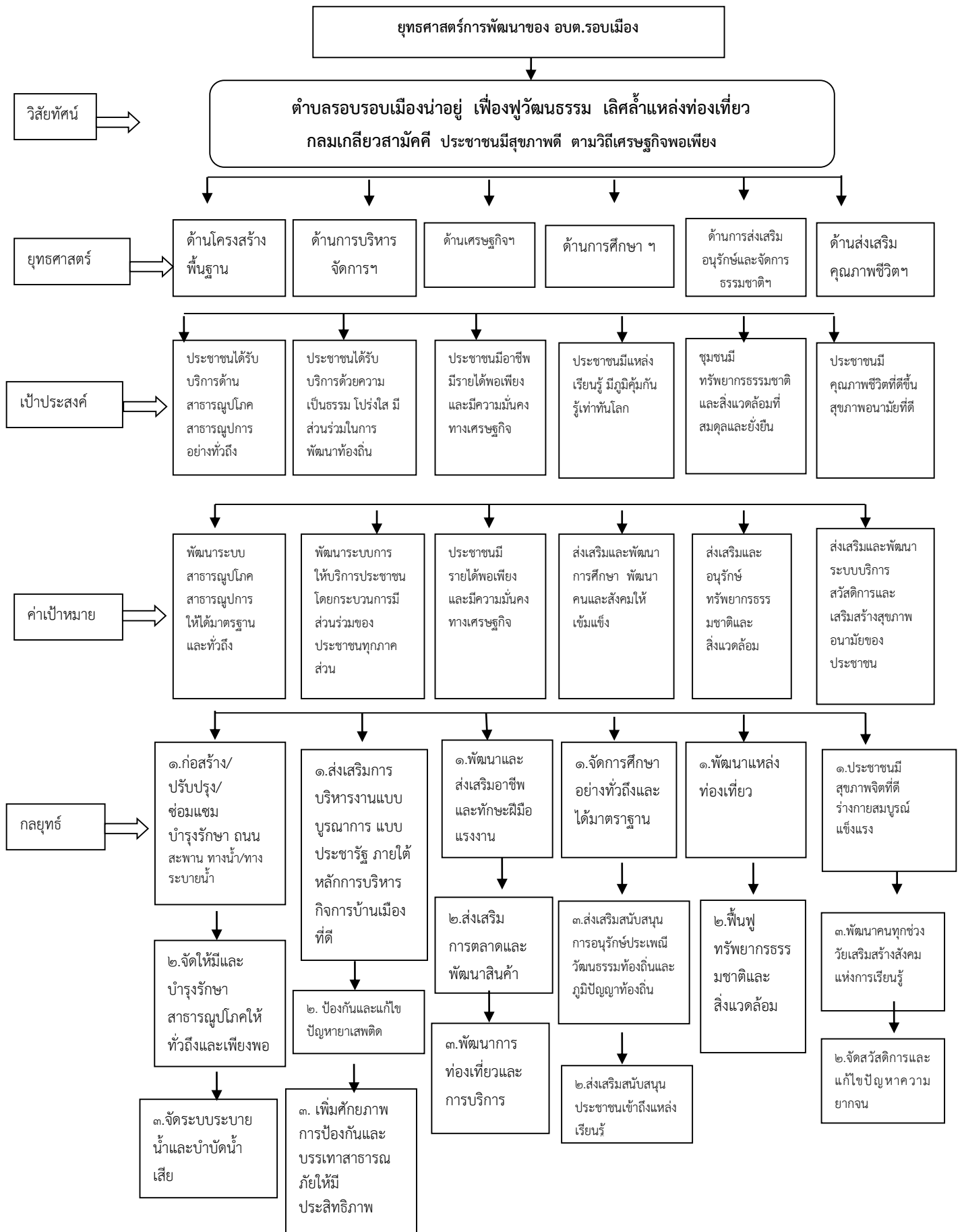

## ส่วนที่ ๓

### การนำแผนพัฒนาท้องถิ่นไปสู่การปฏิบัติ

#### ๑. ยุทธศาสตร์การพัฒนาและแผนงาน

ที่	ยุทธศาสตร์	ด้าน	แผนงาน	หน่วยงานที่รับผิดชอบ	หน่วยงานสนับสนุน
๑.	ด้านโครงสร้างพื้นฐาน	ด้านบริการชุมชนและสังคม	แผนงานอุตสาหกรรมและการโยธา แผนงานเคหะและชุมชน	กองช่าง	กองคลัง
๒.	ด้านการบริหารจัดการบ้านเมืองที่ดีและการจัดระเบียบสังคม การรักษาความสงบเรียบร้อย	ด้านบริหารทั่วไป	แผนงานบริหารงานทั่วไป แผนงานรักษาความสงบภายใน แผนงานสร้างความเข้มแข็งชุมชน แผนงานเคหะและชุมชน	สำนักงานปลัด	กองคลัง
๓.	ด้านเศรษฐกิจส่งเสริมการลงทุนและการท่องเที่ยว	ด้านการเศรษฐกิจ	แผนงานการเกษตร แผนงานสร้างความเข้มแข็งชุมชน แผนงานการพาณิชย์ แผนงานเคหะและชุมชน	กองการศึกษา/ สำนักปลัด	กองคลัง
๔.	ด้านการศึกษา ศาสนา วัฒนธรรมและภูมิปัญญาท้องถิ่น	ด้านบริการชุมชนและสังคม	แผนงานการศึกษา แผนงานการศาสนา วัฒนธรรมและนันทนาการ	กองการศึกษาฯ	กองคลัง
๕.	ด้านการส่งเสริมการอนุรักษ์และจัดการธรรมชาติ	ด้านการเศรษฐกิจ	แผนงานการเกษตร แผนงานสาธารณสุข	สำนักงานปลัด	กองคลัง
๖.	ด้านการส่งเสริมคุณภาพชีวิตและสังคมอยู่ดีมีสุข	ด้านบริการชุมชนและสังคม ด้านบริหารทั่วไป	แผนงานบริหารงานทั่วไป แผนงานสาธารณสุข แผนงานสร้างความเข้มแข็งชุมชน แผนงานสังคมสงเคราะห์ แผนงานการศาสนา วัฒนธรรมและนันทนาการ	สำนักงานปลัด/ กองช่าง	กองคลัง
รวม	๖ ยุทธศาสตร์	๓ ด้าน	๑๐ แผนงาน	๓ ส่วนราชการ	๑ ส่วนราชการ



บัญชีสรุปโครงการพัฒนา  
แผนพัฒนาท้องถิ่น (พ.ศ. ๒๕๖๖ - ๒๕๗๐) แก้ไข ครั้งที่ ๑  
องค์การบริหารส่วนตำบลรอบเมือง

ยุทธศาสตร์	ปี ๒๕๖๖		ปี ๒๕๖๗		ปี ๒๕๖๘		ปี ๒๕๖๙		ปี ๒๕๗๐		รวม ๕ ปี	
	จำนวนโครงการ	งบประมาณ (บาท)	จำนวนโครงการ	งบประมาณ (บาท)	จำนวนโครงการ	งบประมาณ (บาท)	จำนวนโครงการ	งบประมาณ (บาท)	จำนวนโครงการ	งบประมาณ (บาท)	จำนวนโครงการ	งบประมาณ (บาท)
๑) ยุทธศาสตร์ด้านโครงสร้างพื้นฐาน												
แผนงานอุตสาหกรรมและการโยธา	๒๐๙	๑๔๔,๔๔๙,๐๐๐	๒๐๙	๑๔๔,๔๔๙,๐๐๐	๒๐๙	๑๔๔,๔๔๙,๐๐๐	๒๐๙	๑๔๔,๔๔๙,๐๐๐	๒๐๙	๑๔๔,๔๔๙,๐๐๐	๑,๐๔๕	๗๒๒,๒๔๕,๐๐๐
แผนงาน เคหะและชุมชน	๕๖	๘,๒๐๐,๐๐๐	๕๖	๘,๒๐๐,๐๐๐	๕๖	๘,๒๐๐,๐๐๐	๕๖	๘,๒๐๐,๐๐๐	๕๖	๘,๒๐๐,๐๐๐	๒๘๐	๔๑,๐๐๐,๐๐๐
<b>รวม</b>	<b>๒๖๕</b>	<b>๑๕๒,๖๔๙,๐๐๐</b>	<b>๒๖๕</b>	<b>๑๕๒,๖๔๙,๐๐๐</b>	<b>๒๖๕</b>	<b>๑๕๒,๖๔๙,๐๐๐</b>	<b>๒๖๕</b>	<b>๑๕๒,๖๔๙,๐๐๐</b>	<b>๒๖๕</b>	<b>๑๕๒,๖๔๙,๐๐๐</b>	<b>๑,๓๒๕</b>	<b>๗๖๓,๒๔๕,๐๐๐</b>
๒) ยุทธศาสตร์ด้านการบริหารจัดการบ้านเมืองที่ดี												
แผนงานบริหารงานทั่วไป	๔๕	๗,๓๑๕,๔๐๐	๔๕	๗,๓๑๕,๔๐๐	๔๕	๗,๓๑๕,๔๐๐	๔๕	๗,๓๑๕,๔๐๐	๔๕	๗,๓๑๕,๔๐๐	๒๒๕	๓๖,๕๗๗,๐๐๐
แผนงานรักษาความสงบฯ	๑๕	๑๕,๓๒๕,๐๐๐	๑๕	๑๕,๓๒๕,๐๐๐	๑๕	๑๕,๓๒๕,๐๐๐	๑๕	๑๕,๓๒๕,๐๐๐	๑๕	๑๕,๓๒๕,๐๐๐	๗๕	๗๖,๖๒๕,๐๐๐
แผนงานสร้างความเข้มแข็งฯ	๒๒	๒,๗๑๕,๐๐๐	๒๒	๒,๗๑๕,๐๐๐	๒๒	๒,๗๑๕,๐๐๐	๒๒	๒,๗๑๕,๐๐๐	๒๒	๒,๗๑๕,๐๐๐	๑๑๐	๑๓,๕๗๕,๐๐๐
แผนงานเคหะและชุมชน	๓	๑๗,๙๘๐,๐๐๐	๓	๑๗,๙๘๐,๐๐๐	๓	๑๗,๙๘๐,๐๐๐	๓	๑๗,๙๘๐,๐๐๐	๓	๑๗,๙๘๐,๐๐๐	๑๕	๘๙,๙๐๐,๐๐๐
<b>รวม</b>	<b>๘๕</b>	<b>๔๓,๓๓๕,๔๐๐</b>	<b>๘๕</b>	<b>๔๓,๓๓๕,๔๐๐</b>	<b>๘๕</b>	<b>๔๓,๓๓๕,๔๐๐</b>	<b>๘๕</b>	<b>๔๓,๓๓๕,๔๐๐</b>	<b>๘๕</b>	<b>๔๓,๓๓๕,๔๐๐</b>	<b>๔๒๕</b>	<b>๒๑๖,๖๗๗,๐๐๐</b>
๓) ด้านเศรษฐกิจส่งเสริมการลงทุนและการท่องเที่ยว												
แผนงานการเกษตร	๓๔	๖,๕๖๗,๐๐๐	๓๔	๖,๕๖๗,๐๐๐	๓๔	๖,๕๖๗,๐๐๐	๓๔	๖,๕๖๗,๐๐๐	๓๔	๖,๕๖๗,๐๐๐	๑๓๖	๓๒,๘๓๕,๐๐๐
แผนงานสร้างความเข้มแข็งฯ	๗	๑,๑๐๐,๐๐๐	๗	๑,๑๐๐,๐๐๐	๗	๑,๑๐๐,๐๐๐	๗	๑,๑๐๐,๐๐๐	๗	๑,๑๐๐,๐๐๐	๓๕	๕,๕๐๐,๐๐๐
แผนงานการพาณิชย์	๑๖	๒๓,๐๐๐,๐๐๐	๑๖	๒๓,๐๐๐,๐๐๐	๑๖	๒๓,๐๐๐,๐๐๐	๑๖	๒๓,๐๐๐,๐๐๐	๑๖	๒๓,๐๐๐,๐๐๐	๘๐	๑๑๕,๐๐๐,๐๐๐
แผนงานเคหะและชุมชน	๔	๑๘๐,๐๗๙,๒๕๐	๔	๑๘๐,๐๗๙,๒๕๐	๔	๑๘๐,๐๗๙,๒๕๐	๔	๑๘๐,๐๗๙,๒๕๐	๔	๑๘๐,๐๗๙,๒๕๐	๒๐	๙๐๐,๓๙๖,๒๕๐
แผนงานการศาสนา วัฒนธรรมฯ	๓	๑๔,๐๐๐,๐๐๐	๓	๑๔,๐๐๐,๐๐๐	๓	๑๔,๐๐๐,๐๐๐	๓	๑๔,๐๐๐,๐๐๐	๓	๑๔,๐๐๐,๐๐๐	๑๕	๗๐,๐๐๐,๐๐๐
<b>รวม</b>	<b>๖๔</b>	<b>๒๒๔,๗๔๖,๒๕๐</b>	<b>๖๔</b>	<b>๒๒๔,๗๔๖,๒๕๐</b>	<b>๖๔</b>	<b>๒๒๔,๗๔๖,๒๕๐</b>	<b>๖๔</b>	<b>๒๒๔,๗๔๖,๒๕๐</b>	<b>๖๔</b>	<b>๒๒๔,๗๔๖,๒๕๐</b>	<b>๓๒๐</b>	<b>๑,๑๒๓,๗๓๑,๒๕๐</b>

ยุทธศาสตร์	ปี ๒๕๖๖		ปี ๒๕๖๗		ปี ๒๕๖๘		ปี ๒๕๖๙		ปี ๒๕๗๐		รวม ๕ ปี	
	จำนวนโครงการ	งบประมาณ (บาท)	จำนวนโครงการ	งบประมาณ (บาท)	จำนวนโครงการ	งบประมาณ (บาท)	จำนวนโครงการ	งบประมาณ (บาท)	จำนวนโครงการ	งบประมาณ (บาท)	จำนวนโครงการ	งบประมาณ (บาท)
๔) ด้านการศึกษา ศาสนาและวัฒนธรรม และภูมิปัญญาท้องถิ่น												
แผนงานการศึกษา	๖๓	๗,๓๘๑,๑๓๐	๖๓	๗,๓๘๑,๑๓๐	๖๓	๗,๓๘๑,๑๓๐	๖๓	๗,๓๘๑,๑๓๐	๖๓	๗,๓๘๑,๑๓๐	๓๑๕	๓๖,๙๐๕,๖๕๐
แผนงานการศึกษา ศาสนา วัฒนธรรมฯ	๔๐	๖,๐๔๑,๐๐๐	๔๐	๖,๐๔๑,๐๐๐	๔๐	๖,๐๔๑,๐๐๐	๔๐	๖,๐๔๑,๐๐๐	๔๐	๖,๐๔๑,๐๐๐	๒๐๐	๓๐,๒๐๕,๐๐๐
<b>รวม</b>	<b>๑๐๓</b>	<b>๑๓,๔๒๒,๑๓๐</b>	<b>๑๐๓</b>	<b>๑๓,๔๒๒,๑๓๐</b>	<b>๑๐๓</b>	<b>๑๓,๔๒๒,๑๓๐</b>	<b>๑๐๓</b>	<b>๑๓,๔๒๒,๑๓๐</b>	<b>๑๐๓</b>	<b>๑๓,๔๒๒,๑๓๐</b>	<b>๕๑๕</b>	<b>๖๗,๑๑๐,๖๕๐</b>
๕) ด้านการส่งเสริมการอนุรักษ์และจัดการธรรมชาติ												
แผนงานการเกษตร	๕	๒,๑๐๐,๐๐๐	๕	๒,๑๐๐,๐๐๐	๕	๒,๑๐๐,๐๐๐	๕	๒,๑๐๐,๐๐๐	๕	๒,๑๐๐,๐๐๐	๒๕	๑๐,๕๐๐,๐๐๐
แผนงานสาธารณสุข	๑๒	๑,๖๕๕,๐๐๐	๑๒	๑,๖๕๕,๐๐๐	๑๒	๑,๖๕๕,๐๐๐	๑๒	๑,๖๕๕,๐๐๐	๑๒	๑,๖๕๕,๐๐๐	๖๐	๘,๒๗๕,๐๐๐
<b>รวม</b>	<b>๑๗</b>	<b>๓,๗๕๕,๐๐๐</b>	<b>๑๗</b>	<b>๓,๗๕๕,๐๐๐</b>	<b>๑๗</b>	<b>๓,๗๕๕,๐๐๐</b>	<b>๑๗</b>	<b>๓,๗๕๕,๐๐๐</b>	<b>๑๗</b>	<b>๓,๗๕๕,๐๐๐</b>	<b>๘๕</b>	<b>๑๘,๗๗๕,๐๐๐</b>
๖) ด้านการส่งเสริมคุณภาพชีวิตฯ												
แผนงานบริหารงานทั่วไป	๕	๒,๓๐๐,๐๐๐	๕	๒,๓๐๐,๐๐๐	๕	๒,๓๐๐,๐๐๐	๕	๒,๓๐๐,๐๐๐	๕	๒,๓๐๐,๐๐๐	๒๕	๑๑,๕๐๐,๐๐๐
แผนงานสาธารณสุข	๓๐	๔,๕๓๑,๕๗๘	๓๐	๔,๕๓๑,๕๗๘	๓๐	๔,๕๓๑,๕๗๘	๓๐	๔,๕๓๑,๕๗๘	๓๐	๔,๕๓๑,๕๗๘	๑๕๐	๒๒,๖๕๗,๘๙๐
แผนงานสร้างความเข้มแข็ง	๔	๔,๒๕๐,๐๐๐	๔	๔,๒๕๐,๐๐๐	๔	๔,๒๕๐,๐๐๐	๔	๔,๒๕๐,๐๐๐	๔	๔,๒๕๐,๐๐๐	๒๐	๒๑,๒๕๐,๐๐๐
แผนงานสังคมสงเคราะห์	๗	๔,๗๗๐,๐๐๐	๗	๔,๗๗๐,๐๐๐	๗	๔,๗๗๐,๐๐๐	๗	๔,๗๗๐,๐๐๐	๗	๔,๗๗๐,๐๐๐	๓๕	๒๓,๘๕๐,๐๐๐
แผนงานศาสนา วัฒนธรรมฯ	๓	๑๔,๐๐๐,๐๐๐	๓	๑๔,๐๐๐,๐๐๐	๓	๑๔,๐๐๐,๐๐๐	๓	๑๔,๐๐๐,๐๐๐	๓	๑๔,๐๐๐,๐๐๐	๑๕	๗๐,๐๐๐,๐๐๐
<b>รวม</b>	<b>๔๙</b>	<b>๒๙,๘๕๑,๕๗๘</b>	<b>๔๙</b>	<b>๒๙,๘๕๑,๕๗๘</b>	<b>๔๙</b>	<b>๒๙,๘๕๑,๕๗๘</b>	<b>๔๙</b>	<b>๒๙,๘๕๑,๕๗๘</b>	<b>๔๙</b>	<b>๒๙,๘๕๑,๕๗๘</b>	<b>๒๔๕</b>	<b>๑๔๙,๒๕๗,๘๙๐</b>
<b>รวมทั้งสิ้น</b>	<b>๕๘๓</b>	<b>๔๖๒,๕๕๙,๓๕๘</b>	<b>๕๘๓</b>	<b>๔๖๒,๕๕๙,๓๕๘</b>	<b>๕๘๓</b>	<b>๔๖๒,๕๕๙,๓๕๘</b>	<b>๕๘๓</b>	<b>๔๖๒,๕๕๙,๓๕๘</b>	<b>๕๘๓</b>	<b>๔๖๒,๕๕๙,๓๕๘</b>	<b>๒,๙๑๕</b>	<b>๒,๓๓๘,๗๙๖,๗๙๐</b>



บัญชีสรุปโครงการพัฒนา ที่นำมาจากแผนพัฒนาหมู่บ้านและชุมชน  
องค์การบริหารส่วนตำบลรอบเมือง

ยุทธศาสตร์	ปี ๒๕๖๖		ปี ๒๕๖๗		ปี ๒๕๖๘		ปี ๒๕๖๙		ปี ๒๕๗๐		รวม ๕ ปี	
	จำนวนโครงการ	งบประมาณ (บาท)	จำนวนโครงการ	งบประมาณ (บาท)	จำนวนโครงการ	งบประมาณ (บาท)	จำนวนโครงการ	งบประมาณ (บาท)	จำนวนโครงการ	งบประมาณ (บาท)	จำนวนโครงการ	งบประมาณ (บาท)
โครงการพัฒนาที่นำมาจากแผนพัฒนาหมู่บ้านและแผนพัฒนาชุมชน	๔๖๓	๔๒๘,๔๑๙,๓๕๘	๔๖๓	๔๒๘,๔๑๙,๓๕๘	๔๖๓	๔๒๘,๔๑๙,๓๕๘	๔๖๓	๔๒๘,๔๑๙,๓๕๘	๔๖๓	๔๒๘,๔๑๙,๓๕๘	๒,๓๑๕	๒,๑๔๒,๐๙๖,๗๙๐
<b>รวมทั้งสิ้น</b>	<b>๔๖๓</b>	<b>๔๒๘,๔๑๙,๓๕๘</b>	<b>๔๖๓</b>	<b>๔๒๘,๔๑๙,๓๕๘</b>	<b>๔๖๓</b>	<b>๔๒๘,๔๑๙,๓๕๘</b>	<b>๔๖๓</b>	<b>๔๒๘,๔๑๙,๓๕๘</b>	<b>๔๖๓</b>	<b>๔๒๘,๔๑๙,๓๕๘</b>	<b>๒,๓๑๕</b>	<b>๒,๑๔๒,๐๙๖,๗๙๐</b>

รายละเอียดโครงการพัฒนา  
แผนพัฒนาท้องถิ่น (พ.ศ. ๒๕๖๖ - ๒๕๗๐) แก้ไข ครั้งที่ ๑  
องค์การบริหารส่วนตำบลรอบเมือง

ก.ยุทธศาสตร์จังหวัดที่ ๒ ส่งเสริมและพัฒนาการท่องเที่ยว การบริการ การค้า การผลิต และการลงทุน

ข.ยุทธศาสตร์การพัฒนาขององค์กรปกครองส่วนท้องถิ่นในเขตจังหวัดที่ ๑ การพัฒนาการเชื่อมโยงเครือข่ายโครงการสร้างพื้นฐาน

๑. ยุทธศาสตร์การพัฒนาด้านโครงสร้างพื้นฐาน

๑.๑ แผนงานอุตสาหกรรมและการโยธา

ที่	โครงการ	วัตถุประสงค์	เป้าหมาย	งบประมาณ					ตัวชี้วัด	ผลที่คาดว่าจะได้รับ	หน่วยงาน รับผิดชอบ หลัก
				๒๕๖๖	๒๕๖๗	๒๕๖๘	๒๕๖๙	๒๕๗๐			
๑	โครงการก่อสร้างถนนคอนกรีตเสริมเหล็ก หมู่ที่ ๑	เพื่อให้ประชาชนเดินทางสะดวก รวดเร็ว และปลอดภัยขึ้น	จุดเริ่มต้นโครงการจากซอยบ้านนางอุโลพร วิเศษโวหาร	๕๐๐,๐๐๐ อปต.	๕๐๐,๐๐๐ อปต.	๕๐๐,๐๐๐ อปต.	๕๐๐,๐๐๐ อปต.	๕๐๐,๐๐๐ อปต.	๑. ร้อยละของประชาชนที่เดินทางสะดวก ๒. ร้อยละที่อุบัติเหตุลดลง	๑. ประชาชนเดินทางสะดวก ๒. อุบัติเหตุลดลง	กองช่าง
๒	โครงการก่อสร้างถนนคอนกรีตเสริมเหล็ก หมู่ที่ ๒	เพื่อให้ประชาชนเดินทางสะดวก รวดเร็ว และปลอดภัยขึ้น	จากบ้านนางจันทิ บุญพันธ์ ถึงบ้านนงนุช	๕๐๐,๐๐๐ อปต.	๕๐๐,๐๐๐ อปต.	๕๐๐,๐๐๐ อปต.	๕๐๐,๐๐๐ อปต.	๕๐๐,๐๐๐ อปต.	๑. ร้อยละของประชาชนที่เดินทางสะดวก ๒. ร้อยละที่อุบัติเหตุลดลง	๑. ประชาชนเดินทางสะดวก ๒. อุบัติเหตุลดลง	กองช่าง
๓	โครงการก่อสร้างถนนคอนกรีตเสริมเหล็ก หมู่ที่ ๒	เพื่อให้ประชาชนเดินทางสะดวก รวดเร็ว และปลอดภัยขึ้น	จากบ้านนางจันทิ บุญพันธ์ สิ้นสุดโครงการตามระยะทางยาว	๕๐๐,๐๐๐ อปต.	๕๐๐,๐๐๐ อปต.	๕๐๐,๐๐๐ อปต.	๕๐๐,๐๐๐ อปต.	๕๐๐,๐๐๐ อปต.	๑. ร้อยละของประชาชนที่เดินทางสะดวก ๒. ร้อยละที่อุบัติเหตุลดลง	๑. ประชาชนเดินทางสะดวก ๒. อุบัติเหตุลดลง	กองช่าง
๔	โครงการก่อสร้างถนนคอนกรีตเสริมเหล็ก หมู่ที่ ๓	เพื่อให้ประชาชนเดินทางสะดวก รวดเร็ว และปลอดภัยขึ้น	จากหน้าวัดด้านทิศตะวันออก ถึงถนนเขตชลประทาน	๕๐๐,๐๐๐ อปต.	๕๐๐,๐๐๐ อปต.	๕๐๐,๐๐๐ อปต.	๕๐๐,๐๐๐ อปต.	๕๐๐,๐๐๐ อปต.	๑. ร้อยละของประชาชนที่เดินทางสะดวก ๒. ร้อยละที่อุบัติเหตุลดลง	๑. ประชาชนเดินทางสะดวก ๒. อุบัติเหตุลดลง	กองช่าง
๕	โครงการก่อสร้างถนนคอนกรีตเสริมเหล็ก หมู่ที่ ๓	เพื่อให้ประชาชนเดินทางสะดวก รวดเร็ว และปลอดภัยขึ้น	จากบ้านนางพรทิพย์ เทียมทะนง บ้านเลขที่ ๔๐ ถึงบ้านนางทองแพง บุญวิเศษ บ้านเลขที่ ๑๒๖	๕๐๐,๐๐๐ อปต.	๕๐๐,๐๐๐ อปต.	๕๐๐,๐๐๐ อปต.	๕๐๐,๐๐๐ อปต.	๕๐๐,๐๐๐ อปต.	๑. ร้อยละของประชาชนที่เดินทางสะดวก ๒. ร้อยละที่อุบัติเหตุลดลง	๑. ประชาชนเดินทางสะดวก ๒. อุบัติเหตุลดลง	กองช่าง

๑.๑ แผนงานอุตสาหกรรมและการโยธา

ที่	โครงการ	วัตถุประสงค์	เป้าหมาย	งบประมาณ					ตัวชี้วัด	ผลที่คาดว่าจะได้รับ	หน่วยงาน รับผิดชอบ หลัก
				๒๕๖๖	๒๕๖๗	๒๕๖๘	๒๕๖๙	๒๕๗๐			
๖	โครงการก่อสร้างถนน ลูกรังและถนนคสล. หมู่ที่ ๓	เพื่อให้ประชาชน เดินทางสะดวก รวดเร็ว และปลอดภัย ขึ้น	จากบ้านนางดวงจันทร์ ยิ่งกำ แหง ถึงบ้านนางดวงจันทร์ เกาะราชี	๕๐๐,๐๐๐ อบต.	๕๐๐,๐๐๐ อบต.	๕๐๐,๐๐๐ อบต.	๕๐๐,๐๐๐ อบต.	๕๐๐,๐๐๐ อบต.	๑. ร้อยละของประชาชนที่ เดินทางสะดวก ๒. ร้อยละที่อุบัติเหตุลดลง	๑. ประชาชน เดินทางสะดวก ๒. อุบัติเหตุลดลง	กองช่าง
๗	โครงการก่อสร้างถนน ถนนคสล. หมู่ที่ ๓	เพื่อให้ประชาชน เดินทางสะดวก รวดเร็ว และปลอดภัย ขึ้น	จากบ้านนายทองคำ บุญวิเศษ ถึงถนนหลวงหมายเลข ๒๓๒ ถนนเลี่ยงเมือง	๕๐๐,๐๐๐ อบต.	๕๐๐,๐๐๐ อบต.	๕๐๐,๐๐๐ อบต.	๕๐๐,๐๐๐ อบต.	๕๐๐,๐๐๐ อบต.	๑. ร้อยละของประชาชนที่ เดินทางสะดวก ๒. ร้อยละที่อุบัติเหตุลดลง	๑. ประชาชน เดินทางสะดวก ๒. อุบัติเหตุลดลง	กองช่าง
๘	โครงการก่อสร้างถนน ลูกรังและถนนคสล. หมู่ที่ ๓	เพื่อให้ประชาชน เดินทางสะดวก รวดเร็ว และปลอดภัย ขึ้น	จากบ้านนายเพ็ง อารีเอื้อ ถึง บ้านนายทินกร ศิริวัฒนสาร เชื่อมถนน คสล.เดิมสายทาง กลางหมู่บ้าน	๕๐๐,๐๐๐ อบต.	๕๐๐,๐๐๐ อบต.	๕๐๐,๐๐๐ อบต.	๕๐๐,๐๐๐ อบต.	๕๐๐,๐๐๐ อบต.	๑. ร้อยละของประชาชนที่ เดินทางสะดวก ๒. ร้อยละที่อุบัติเหตุลดลง	๑. ประชาชน เดินทางสะดวก ๒. อุบัติเหตุลดลง	กองช่าง
๙	โครงการก่อสร้างถนน ถนนคสล. หมู่ที่ ๓	เพื่อให้ประชาชน เดินทางสะดวก รวดเร็ว และปลอดภัย ขึ้น	จากถนน คสล.เดิมบ้านนาย ทองจันทร์ พุทธานี ถึงบ้าน นางอนง สนิท บ้านเลขที่ ๓๕/๑	๕๐๐,๐๐๐ อบต.	๕๐๐,๐๐๐ อบต.	๕๐๐,๐๐๐ อบต.	๕๐๐,๐๐๐ อบต.	๕๐๐,๐๐๐ อบต.	๑. ร้อยละของประชาชนที่ เดินทางสะดวก ๒. ร้อยละที่อุบัติเหตุลดลง	๑. ประชาชน เดินทางสะดวก ๒. อุบัติเหตุลดลง	กองช่าง
๑๐	โครงการก่อสร้างถนน ถนนคสล. หมู่ที่ ๓	เพื่อให้ประชาชน เดินทางสะดวก รวดเร็ว และปลอดภัย ขึ้น	จากถนนคสล.เดิมของเทศบาล หมู่บ้านเนตรประไพ ๑ ซ้ำ ขอยจำลองการค่า	๕๐๐,๐๐๐ อบต.	๕๐๐,๐๐๐ อบต.	๕๐๐,๐๐๐ อบต.	๕๐๐,๐๐๐ อบต.	๕๐๐,๐๐๐ อบต.	๑. ร้อยละของประชาชนที่ เดินทางสะดวก ๒. ร้อยละที่อุบัติเหตุลดลง	๑. ประชาชน เดินทางสะดวก ๒. อุบัติเหตุลดลง	กองช่าง
๑๑	โครงการก่อสร้างถนน คอนกรีตเสริมเหล็ก หมู่ที่ ๔	เพื่อให้ประชาชน เดินทางสะดวก รวดเร็ว และปลอดภัย ขึ้น	จากถนนเดิมบ้านนางอรุณ ไชยจินลา ถึงบ้าน นายสุเขต จำจิต	๕๐๐,๐๐๐ อบต.	๕๐๐,๐๐๐ อบต.	๕๐๐,๐๐๐ อบต.	๕๐๐,๐๐๐ อบต.	๕๐๐,๐๐๐ อบต.	๑. ร้อยละของประชาชนที่ เดินทางสะดวก ๒. ร้อยละที่อุบัติเหตุลดลง	๑. ประชาชน เดินทางสะดวก ๒. อุบัติเหตุลดลง	กองช่าง

๑.๑ แผนงานอุตสาหกรรมและการโยธา

ที่	โครงการ	วัตถุประสงค์	เป้าหมาย	งบประมาณ					ตัวชี้วัด	ผลที่คาดว่าจะได้รับ	หน่วยงาน รับผิดชอบ หลัก
				๒๕๖๖	๒๕๖๗	๒๕๖๘	๒๕๖๙	๒๕๗๐			
๑๒	โครงการก่อสร้างถนนคอนกรีตเสริมเหล็ก หมู่ที่ ๔	เพื่อให้ประชาชนเดินทางสะดวก รวดเร็ว และปลอดภัยขึ้น	ภายในหมู่บ้านไม่ระบุสายทาง	๕๐๐,๐๐๐ อบต.	๕๐๐,๐๐๐ อบต.	๕๐๐,๐๐๐ อบต.	๕๐๐,๐๐๐ อบต.	๕๐๐,๐๐๐ อบต.	๑. ร้อยละของประชาชนที่เดินทางสะดวก ๒. ร้อยละที่อุบัติเหตุลดลง	๑. ประชาชนเดินทางสะดวก ๒. อุบัติเหตุลดลง	กองช่าง
๑๓	โครงการก่อสร้างถนนคอนกรีตเสริมเหล็ก หมู่ที่ ๕	เพื่อให้ประชาชนเดินทางสะดวก รวดเร็ว และปลอดภัยขึ้น	ภายในหมู่บ้านไม่ระบุสายทาง	๕๐๐,๐๐๐ อบต.	๕๐๐,๐๐๐ อบต.	๕๐๐,๐๐๐ อบต.	๕๐๐,๐๐๐ อบต.	๕๐๐,๐๐๐ อบต.	๑. ร้อยละของประชาชนที่เดินทางสะดวก ๒. ร้อยละที่อุบัติเหตุลดลง	๑. ประชาชนเดินทางสะดวก ๒. อุบัติเหตุลดลง	กองช่าง
๑๔	โครงการก่อสร้างถนนคอนกรีตเสริมเหล็ก หมู่ที่ ๖	เพื่อให้ประชาชนเดินทางสะดวก รวดเร็ว และปลอดภัยขึ้น	ทุกซอยภายในพื้นที่ หมู่ที่ ๖	๕๐๐,๐๐๐ อบต.	๕๐๐,๐๐๐ อบต.	๕๐๐,๐๐๐ อบต.	๕๐๐,๐๐๐ อบต.	๕๐๐,๐๐๐ อบต.	๑. ร้อยละของประชาชนที่เดินทางสะดวก ๒. ร้อยละที่อุบัติเหตุลดลง	๑. ประชาชนเดินทางสะดวก ๒. อุบัติเหตุลดลง	กองช่าง
๑๕	โครงการซ่อมแซมถนนคอนกรีตเสริมเหล็ก หมู่ที่ ๖	เพื่อให้ประชาชนเดินทางสะดวก รวดเร็ว และปลอดภัยขึ้น	ทุกซอยภายในพื้นที่ หมู่ที่ ๖	๕๐๐,๐๐๐ อบต.	๕๐๐,๐๐๐ อบต.	๕๐๐,๐๐๐ อบต.	๕๐๐,๐๐๐ อบต.	๕๐๐,๐๐๐ อบต.	๑. ร้อยละของประชาชนที่เดินทางสะดวก ๒. ร้อยละที่อุบัติเหตุลดลง	๑. ประชาชนเดินทางสะดวก ๒. อุบัติเหตุลดลง	กองช่าง
๑๖	โครงการปรับปรุงซ่อมแซมถนน หมู่ที่ ๘	เพื่อให้ประชาชนเดินทางสะดวก รวดเร็ว และปลอดภัยขึ้น	ภายในหมู่ที่ ๘	๕๐๐,๐๐๐ อบต.	๕๐๐,๐๐๐ อบต.	๕๐๐,๐๐๐ อบต.	๕๐๐,๐๐๐ อบต.	๕๐๐,๐๐๐ อบต.	๑. ร้อยละของประชาชนที่เดินทางสะดวก ๒. ร้อยละที่อุบัติเหตุลดลง	๑. ประชาชนเดินทางสะดวก ๒. อุบัติเหตุลดลง	กองช่าง
๑๗	โครงการก่อสร้างถนนคอนกรีตเสริมเหล็ก หมู่ที่ ๘	เพื่อให้ประชาชนเดินทางสะดวก รวดเร็ว และปลอดภัยขึ้น	รอบวัดป่าอุดมไพโรสถ์	๕๐๐,๐๐๐ อบต.	๕๐๐,๐๐๐ อบต.	๕๐๐,๐๐๐ อบต.	๕๐๐,๐๐๐ อบต.	๕๐๐,๐๐๐ อบต.	๑. ร้อยละของประชาชนที่เดินทางสะดวก ๒. ร้อยละที่อุบัติเหตุลดลง	๑. ประชาชนเดินทางสะดวก ๒. อุบัติเหตุลดลง	กองช่าง

๑.๑ แผนงานอุตสาหกรรมและการโยธา

ที่	โครงการ	วัตถุประสงค์	เป้าหมาย	งบประมาณ					ตัวชี้วัด	ผลที่คาดว่าจะได้รับ	หน่วยงาน รับผิดชอบ หลัก
				๒๕๖๖	๒๕๖๗	๒๕๖๘	๒๕๖๙	๒๕๗๐			
๑๘	โครงการก่อสร้างถนนคอนกรีตเสริมเหล็ก หมู่ที่ ๙	เพื่อให้ประชาชนเดินทางสะดวก รวดเร็ว และปลอดภัยขึ้น	จากหนองโพนเชื่อม คสล. เดิมดอนแก้ว	๕๐๐,๐๐๐ อบต.	๕๐๐,๐๐๐ อบต.	๕๐๐,๐๐๐ อบต.	๕๐๐,๐๐๐ อบต.	๕๐๐,๐๐๐ อบต.	๑. ร้อยละของประชาชนที่เดินทางสะดวก ๒. ร้อยละที่อุบัติเหตุลดลง	๑. ประชาชนเดินทางสะดวก ๒. อุบัติเหตุลดลง	กองช่าง
๑๙	โครงการก่อสร้างถนนคอนกรีตเสริมเหล็ก หมู่ที่ ๙	เพื่อให้ประชาชนเดินทางสะดวก รวดเร็ว และปลอดภัยขึ้น	จากบ้านนายสุพจน์ หันตุลา ถึงเขต อบต. โนนรัง	๕๐๐,๐๐๐ อบต.	๕๐๐,๐๐๐ อบต.	๕๐๐,๐๐๐ อบต.	๕๐๐,๐๐๐ อบต.	๕๐๐,๐๐๐ อบต.	๑. ร้อยละของประชาชนที่เดินทางสะดวก ๒. ร้อยละที่อุบัติเหตุลดลง	๑. ประชาชนเดินทางสะดวก ๒. อุบัติเหตุลดลง	กองช่าง
๒๐	โครงการก่อสร้างถนนคอนกรีตเสริมเหล็ก หมู่ที่ ๑๐	เพื่อให้ประชาชนเดินทางสะดวก รวดเร็ว และปลอดภัยขึ้น	สายทางไปหนองแขวง เชื่อมต่อจากคสล.เดิม	๕๐๐,๐๐๐ อบต.	๕๐๐,๐๐๐ อบต.	๕๐๐,๐๐๐ อบต.	๕๐๐,๐๐๐ อบต.	๕๐๐,๐๐๐ อบต.	๑. ร้อยละของประชาชนที่เดินทางสะดวก ๒. ร้อยละที่อุบัติเหตุลดลง	๑. ประชาชนเดินทางสะดวก ๒. อุบัติเหตุลดลง	กองช่าง
๒๑	โครงการก่อสร้างถนนคอนกรีตเสริมเหล็ก หมู่ที่ ๑๑	เพื่อให้ประชาชนเดินทางสะดวก รวดเร็ว และปลอดภัยขึ้น	จากที่ดินนายสายันต์ โสมาสุข สิ้นสุดโครงการบ้านนางพวงพยอม สุทธิமாக	๕๐๐,๐๐๐ อบต.	๕๐๐,๐๐๐ อบต.	๕๐๐,๐๐๐ อบต.	๕๐๐,๐๐๐ อบต.	๕๐๐,๐๐๐ อบต.	๑. ร้อยละของประชาชนที่เดินทางสะดวก ๒. ร้อยละที่อุบัติเหตุลดลง	๑. ประชาชนเดินทางสะดวก ๒. อุบัติเหตุลดลง	กองช่าง
๒๒	โครงการก่อสร้างถนนคอนกรีตเสริมเหล็ก หมู่ที่ ๑๑	เพื่อให้ประชาชนเดินทางสะดวก รวดเร็ว และปลอดภัยขึ้น	จากบ้านนางพิชญา สิงห์ บุตรา สิ้นสุดโครงการบ้านนางพรหมณี สมยาภักดี	๕๐๐,๐๐๐ อบต.	๕๐๐,๐๐๐ อบต.	๕๐๐,๐๐๐ อบต.	๕๐๐,๐๐๐ อบต.	๕๐๐,๐๐๐ อบต.	๑. ร้อยละของประชาชนที่เดินทางสะดวก ๒. ร้อยละที่อุบัติเหตุลดลง	๑. ประชาชนเดินทางสะดวก ๒. อุบัติเหตุลดลง	กองช่าง
๒๓	โครงการก่อสร้างถนนคอนกรีตเสริมเหล็ก หมู่ที่ ๑๑	เพื่อให้ประชาชนเดินทางสะดวก รวดเร็ว และปลอดภัยขึ้น	คุ้มทหาร	๕๐๐,๐๐๐ อบต.	๕๐๐,๐๐๐ อบต.	๕๐๐,๐๐๐ อบต.	๕๐๐,๐๐๐ อบต.	๕๐๐,๐๐๐ อบต.	๑. ร้อยละของประชาชนที่เดินทางสะดวก ๒. ร้อยละที่อุบัติเหตุลดลง	๑. ประชาชนเดินทางสะดวก ๒. อุบัติเหตุลดลง	กองช่าง
๒๔	โครงการก่อสร้างถนนคอนกรีตเสริมเหล็ก หมู่ที่ ๑๑	เพื่อให้ประชาชนเดินทางสะดวก รวดเร็ว และปลอดภัยขึ้น	ข้างคลองรากไถ	๕๐๐,๐๐๐ อบต.	๕๐๐,๐๐๐ อบต.	๕๐๐,๐๐๐ อบต.	๕๐๐,๐๐๐ อบต.	๕๐๐,๐๐๐ อบต.	๑. ร้อยละของประชาชนที่เดินทางสะดวก ๒. ร้อยละที่อุบัติเหตุลดลง	๑. ประชาชนเดินทางสะดวก ๒. อุบัติเหตุลดลง	กองช่าง
๒๕	โครงการก่อสร้างถนนคอนกรีตเสริมเหล็ก หมู่ที่ ๑๒	เพื่อให้ประชาชนเดินทางสะดวก รวดเร็ว และปลอดภัยขึ้น	จากที่นายสง่า ถึงบ้านนาย อภินันท์ เทพบุรี	๒๐๐,๐๐๐ อบต.	๒๐๐,๐๐๐ อบต.	๒๐๐,๐๐๐ อบต.	๒๐๐,๐๐๐ อบต.	๒๐๐,๐๐๐ อบต.	๑. ร้อยละของประชาชนที่เดินทางสะดวก ๒. ร้อยละที่อุบัติเหตุลดลง	๑. ประชาชนเดินทางสะดวก ๒. อุบัติเหตุลดลง	กองช่าง

๑.๑ แผนงานอุตสาหกรรมและการโยธา

ที่	โครงการ	วัตถุประสงค์	เป้าหมาย	งบประมาณ					ตัวชี้วัด	ผลที่คาดว่าจะได้รับ	หน่วยงาน รับผิดชอบ หลัก
				๒๕๖๖	๒๕๖๗	๒๕๖๘	๒๕๖๙	๒๕๗๐			
๒๖	โครงการก่อสร้างถนนคอนกรีตเสริมเหล็ก หมู่ที่ ๑๒	เพื่อให้ประชาชนเดินทางสะดวก รวดเร็ว และปลอดภัยขึ้น	จากปากทางถึงบ้านนายคำพันธ์ จิตพรมมา	๓๐๐,๐๐๐ อบต.	๓๐๐,๐๐๐ อบต.	๓๐๐,๐๐๐ อบต.	๓๐๐,๐๐๐ อบต.	๓๐๐,๐๐๐ อบต.	๑. ร้อยละของประชาชนที่เดินทางสะดวก ๒. ร้อยละที่อุบัติเหตุลดลง	๑. ประชาชนเดินทางสะดวก ๒. อุบัติเหตุลดลง	กองช่าง
๒๗	โครงการก่อสร้างถนนคอนกรีตเสริมเหล็ก หมู่ที่ ๑๒	เพื่อให้ประชาชนเดินทางสะดวก รวดเร็ว และปลอดภัยขึ้น	จากบ้านนางชื่นจิต ถึงบ้านนายสุนทร ปีกกลาง	๓๐๐,๐๐๐ อบต.	๓๐๐,๐๐๐ อบต.	๓๐๐,๐๐๐ อบต.	๓๐๐,๐๐๐ อบต.	๓๐๐,๐๐๐ อบต.	๑. ร้อยละของประชาชนที่เดินทางสะดวก ๒. ร้อยละที่อุบัติเหตุลดลง	๑. ประชาชนเดินทางสะดวก ๒. อุบัติเหตุลดลง	กองช่าง
๒๘	โครงการก่อสร้างถนนคอนกรีตเสริมเหล็ก หมู่ที่ ๑๒	เพื่อให้ประชาชนเดินทางสะดวก รวดเร็ว และปลอดภัยขึ้น	จากสี่แยกบ้านนายยิ่งสัน ถึงสี่แยกบ้านนายผุสดี ชูเสน	๕๐๐,๐๐๐ อบต.	๕๐๐,๐๐๐ อบต.	๕๐๐,๐๐๐ อบต.	๕๐๐,๐๐๐ อบต.	๕๐๐,๐๐๐ อบต.	๑. ร้อยละของประชาชนที่เดินทางสะดวก ๒. ร้อยละที่อุบัติเหตุลดลง	๑. ประชาชนเดินทางสะดวก ๒. อุบัติเหตุลดลง	กองช่าง
๒๙	โครงการก่อสร้างถนนคอนกรีตเสริมเหล็ก หมู่ที่ ๑๒	เพื่อให้ประชาชนเดินทางสะดวก รวดเร็ว และปลอดภัยขึ้น	จากบ้านนายประดิษฐ์ ถึงบ้านนางวรรณ	๓๐๐,๐๐๐ อบต.	๓๐๐,๐๐๐ อบต.	๓๐๐,๐๐๐ อบต.	๓๐๐,๐๐๐ อบต.	๓๐๐,๐๐๐ อบต.	๑. ร้อยละของประชาชนที่เดินทางสะดวก ๒. ร้อยละที่อุบัติเหตุลดลง	๑. ประชาชนเดินทางสะดวก ๒. อุบัติเหตุลดลง	กองช่าง
๓๐	โครงการก่อสร้างถนนคอนกรีตเสริมเหล็ก หมู่ที่ ๑๒	เพื่อให้ประชาชนเดินทางสะดวก รวดเร็ว และปลอดภัยขึ้น	จากบ้านนางลำไพ เขตเจริญ ถึงบ้านนางภาวิณี ด่านธิติ	๕๐๐,๐๐๐ อบต.	๕๐๐,๐๐๐ อบต.	๕๐๐,๐๐๐ อบต.	๕๐๐,๐๐๐ อบต.	๕๐๐,๐๐๐ อบต.	๑. ร้อยละของประชาชนที่เดินทางสะดวก ๒. ร้อยละที่อุบัติเหตุลดลง	๑. ประชาชนเดินทางสะดวก ๒. อุบัติเหตุลดลง	กองช่าง
๓๑	โครงการยกระดับถนนคสล.และพร้อมวางระบายน้ำ หมู่ที่ ๑๓	เพื่อให้ประชาชนเดินทางสะดวก รวดเร็ว และปลอดภัยขึ้น	จากบ้านนางสำลี จำนวนกิจถึงบ้านนางอ่อนจันทร์ อุดรมาตย์	๑๐๐,๐๐๐ อบต.	๑๐๐,๐๐๐ อบต.	๑๐๐,๐๐๐ อบต.	๑๐๐,๐๐๐ อบต.	๑๐๐,๐๐๐ อบต.	๑. ร้อยละของประชาชนที่เดินทางสะดวก ๒. ร้อยละที่อุบัติเหตุลดลง	๑. ประชาชนเดินทางสะดวก ๒. อุบัติเหตุลดลง	กองช่าง
๓๒	โครงการยกระดับถนนคสล.และพร้อมวางระบายน้ำ หมู่ที่ ๑๓	เพื่อให้ประชาชนเดินทางสะดวก รวดเร็ว และปลอดภัยขึ้น	จากบ้านน.ส.ชวนพิศ จอมคำสิงห์ ลิ้นสุดโครงการที่บ้านนางรัตนา ศรีนุเสน	๑๐๐,๐๐๐ อบต.	๑๐๐,๐๐๐ อบต.	๑๐๐,๐๐๐ อบต.	๑๐๐,๐๐๐ อบต.	๑๐๐,๐๐๐ อบต.	๑. ร้อยละของประชาชนที่เดินทางสะดวก ๒. ร้อยละที่อุบัติเหตุลดลง	๑. ประชาชนเดินทางสะดวก ๒. อุบัติเหตุลดลง	กองช่าง
๓๓	โครงการยกระดับถนนคสล.และพร้อมวางระบายน้ำ หมู่ที่ ๑๓	เพื่อให้ประชาชนเดินทางสะดวก รวดเร็ว และปลอดภัยขึ้น	จากสี่แยกบ้านน.ส.ฉวีวรรณ โสภากะนัส ถึงสามแยกบ้านนายบุญจันทร์ เอกรักษา	๑๐๐,๐๐๐ อบต.	๑๐๐,๐๐๐ อบต.	๑๐๐,๐๐๐ อบต.	๑๐๐,๐๐๐ อบต.	๑๐๐,๐๐๐ อบต.	๑. ร้อยละของประชาชนที่เดินทางสะดวก ๒. ร้อยละที่อุบัติเหตุลดลง	๑. ประชาชนเดินทางสะดวก ๒. อุบัติเหตุลดลง	กองช่าง

๑.๑ แผนงานอุตสาหกรรมและการโยธา

ที่	โครงการ	วัตถุประสงค์	เป้าหมาย	งบประมาณ					ตัวชี้วัด	ผลที่คาดว่าจะได้รับ	หน่วยงานรับผิดชอบหลัก
				๒๕๖๖	๒๕๖๗	๒๕๖๘	๒๕๖๙	๒๕๗๐			
๓๔	โครงการก่อสร้างถนนคสล.หมู่ที่ ๑๓	เพื่อให้ประชาชนเดินทางสะดวก รวดเร็ว และปลอดภัยขึ้น	จากบ้านนายลักษณะ บัญศรีทธา สิ้นสุดโครงการที่ นานางยุติ ประทุมเมฆ	๒๐๐,๐๐๐ อบต.	๒๐๐,๐๐๐ อบต.	๒๐๐,๐๐๐ อบต.	๒๐๐,๐๐๐ อบต.	๒๐๐,๐๐๐ อบต.	๑. ร้อยละของประชาชนที่เดินทางสะดวก ๒. ร้อยละที่อุบัติเหตุลดลง	๑. ประชาชนเดินทางสะดวก ๒. อุบัติเหตุลดลง	กองช่าง
๓๕	โครงการก่อสร้างถนนคสล.หมู่ที่ ๑๓	เพื่อให้ประชาชนเดินทางสะดวก รวดเร็ว และปลอดภัยขึ้น	จากบ้านนางคำพันธ์ แคนศิริ สิ้นสุดโครงการบ้าน นายไมตรี อนุแสง	๑๐๐,๐๐๐ อบต.	๑๐๐,๐๐๐ อบต.	๑๐๐,๐๐๐ อบต.	๑๐๐,๐๐๐ อบต.	๑๐๐,๐๐๐ อบต.	๑. ร้อยละของประชาชนที่เดินทางสะดวก ๒. ร้อยละที่อุบัติเหตุลดลง	๑. ประชาชนเดินทางสะดวก ๒. อุบัติเหตุลดลง	กองช่าง
๓๖	โครงการก่อสร้างถนนคสล.หมู่ที่ ๑๓	เพื่อให้ประชาชนเดินทางสะดวก รวดเร็ว และปลอดภัยขึ้น	จากบ้านนายสุพจน์ นิवास วงษ์ สิ้นสุดโครงการบ้าน นายเมทะวิน จันทะกุล	๑๐๐,๐๐๐ อบต.	๑๐๐,๐๐๐ อบต.	๑๐๐,๐๐๐ อบต.	๑๐๐,๐๐๐ อบต.	๑๐๐,๐๐๐ อบต.	๑. ร้อยละของประชาชนที่เดินทางสะดวก ๒. ร้อยละที่อุบัติเหตุลดลง	๑. ประชาชนเดินทางสะดวก ๒. อุบัติเหตุลดลง	กองช่าง
๓๗	โครงการก่อสร้างถนนคสล.หมู่ที่ ๑๓	เพื่อให้ประชาชนเดินทางสะดวก รวดเร็ว และปลอดภัยขึ้น	จากบ้านนางบพิตร จำนงกิจ ถึงที่นางนางละเอียด แสงไสย์	๒๐๐,๐๐๐ อบต.	๒๐๐,๐๐๐ อบต.	๒๐๐,๐๐๐ อบต.	๒๐๐,๐๐๐ อบต.	๒๐๐,๐๐๐ อบต.	๑. ร้อยละของประชาชนที่เดินทางสะดวก ๒. ร้อยละที่อุบัติเหตุลดลง	๑. ประชาชนเดินทางสะดวก ๒. อุบัติเหตุลดลง	กองช่าง
๓๘	โครงการก่อสร้างถนนคสล.หมู่ที่ ๑๔	เพื่อให้ประชาชนเดินทางสะดวก รวดเร็ว และปลอดภัยขึ้น	จากข้างบ้านนายบุญศรี ภาคฤทธิ์ ถึงถนนหลวง สาธารณะประโยชน์	๕๐๐,๐๐๐ อบต.	๕๐๐,๐๐๐ อบต.	๕๐๐,๐๐๐ อบต.	๕๐๐,๐๐๐ อบต.	๕๐๐,๐๐๐ อบต.	๑. ร้อยละของประชาชนที่เดินทางสะดวก ๒. ร้อยละที่อุบัติเหตุลดลง	๑. ประชาชนเดินทางสะดวก ๒. อุบัติเหตุลดลง	กองช่าง
๓๙	โครงการก่อสร้างถนนคสล.หมู่ที่ ๑๔	เพื่อให้ประชาชนเดินทางสะดวก รวดเร็ว และปลอดภัยขึ้น	จากถนนหลวง ๒๑๔ ถึงที่ นานางบุญล้อม แน่นอุดร	๕๐๐,๐๐๐ อบต.	๕๐๐,๐๐๐ อบต.	๕๐๐,๐๐๐ อบต.	๕๐๐,๐๐๐ อบต.	๕๐๐,๐๐๐ อบต.	๑. ร้อยละของประชาชนที่เดินทางสะดวก ๒. ร้อยละที่อุบัติเหตุลดลง	๑. ประชาชนเดินทางสะดวก ๒. อุบัติเหตุลดลง	กองช่าง
๔๐	โครงการก่อสร้างถนนคสล.หมู่ที่ ๑๔	เพื่อให้ประชาชนเดินทางสะดวก รวดเร็ว และปลอดภัยขึ้น	รอบหนองมะนาว	๕๐๐,๐๐๐ อบต.	๕๐๐,๐๐๐ อบต.	๕๐๐,๐๐๐ อบต.	๕๐๐,๐๐๐ อบต.	๕๐๐,๐๐๐ อบต.	๑. ร้อยละของประชาชนที่เดินทางสะดวก ๒. ร้อยละที่อุบัติเหตุลดลง	๑. ประชาชนเดินทางสะดวก ๒. อุบัติเหตุลดลง	กองช่าง
๔๑	โครงการก่อสร้างถนนคสล.หมู่ที่ ๑๔	เพื่อให้ประชาชนเดินทางสะดวก รวดเร็ว และปลอดภัยขึ้น	จากข้างบ้านนายประสิทธิ์ ปิติแก่นทราย ถึงที่นางอำไพโรจิต ปัญญาบุญ	๕๐๐,๐๐๐ อบต.	๕๐๐,๐๐๐ อบต.	๕๐๐,๐๐๐ อบต.	๕๐๐,๐๐๐ อบต.	๕๐๐,๐๐๐ อบต.	๑. ร้อยละของประชาชนที่เดินทางสะดวก ๒. ร้อยละที่อุบัติเหตุลดลง	๑. ประชาชนเดินทางสะดวก ๒. อุบัติเหตุลดลง	กองช่าง

๑.๑ แผนงานอุตสาหกรรมและการโยธา

ที่	โครงการ	วัตถุประสงค์	เป้าหมาย	งบประมาณ					ตัวชี้วัด	ผลที่คาดว่าจะได้รับ	หน่วยงาน รับผิดชอบ หลัก
				๒๕๖๖	๒๕๖๗	๒๕๖๘	๒๕๖๙	๒๕๗๐			
๔๒	โครงการก่อสร้างถนนคสล.หมู่ที่ ๑๔	เพื่อให้ประชาชนเดินทางสะดวก รวดเร็ว และปลอดภัยขึ้น	จากนายธงชัย ไชยแสน ถึงที่นางลักษณะ ทศกานนท์	๕๐๐,๐๐๐ อบต.	๕๐๐,๐๐๐ อบต.	๕๐๐,๐๐๐ อบต.	๕๐๐,๐๐๐ อบต.	๕๐๐,๐๐๐ อบต.	๑. ร้อยละของประชาชนที่เดินทางสะดวก ๒. ร้อยละที่อุบัติเหตุลดลง	๑. ประชาชนเดินทางสะดวก ๒. อุบัติเหตุลดลง	กองช่าง
๔๓	โครงการก่อสร้างถนนคสล.หมู่ที่ ๑๔	เพื่อให้ประชาชนเดินทางสะดวก รวดเร็ว และปลอดภัยขึ้น	จากนายธงชัย พลเกียรติ ถึงบ้านนายพิบูล ประกอบ	๕๐๐,๐๐๐ อบต.	๕๐๐,๐๐๐ อบต.	๕๐๐,๐๐๐ อบต.	๕๐๐,๐๐๐ อบต.	๕๐๐,๐๐๐ อบต.	๑. ร้อยละของประชาชนที่เดินทางสะดวก ๒. ร้อยละที่อุบัติเหตุลดลง	๑. ประชาชนเดินทางสะดวก ๒. อุบัติเหตุลดลง	กองช่าง
๔๔	โครงการก่อสร้างถนนคสล.หมู่ที่ ๑๔	เพื่อให้ประชาชนเดินทางสะดวก รวดเร็ว และปลอดภัยขึ้น	จากถนนหลวง ๒๑๔ ถึงถึงดอนปู่ตา	๕๐๐,๐๐๐ อบต.	๕๐๐,๐๐๐ อบต.	๕๐๐,๐๐๐ อบต.	๕๐๐,๐๐๐ อบต.	๕๐๐,๐๐๐ อบต.	๑. ร้อยละของประชาชนที่เดินทางสะดวก ๒. ร้อยละที่อุบัติเหตุลดลง	๑. ประชาชนเดินทางสะดวก ๒. อุบัติเหตุลดลง	กองช่าง
๔๕	โครงการก่อสร้างถนนคสล.หมู่ที่ ๑๕	เพื่อให้ประชาชนเดินทางสะดวก รวดเร็ว และปลอดภัยขึ้น	ภายใน หมู่ที่ ๑๕	๕๐๐,๐๐๐ อบต.	๕๐๐,๐๐๐ อบต.	๕๐๐,๐๐๐ อบต.	๕๐๐,๐๐๐ อบต.	๕๐๐,๐๐๐ อบต.	๑. ร้อยละของประชาชนที่เดินทางสะดวก ๒. ร้อยละที่อุบัติเหตุลดลง	๑. ประชาชนเดินทางสะดวก ๒. อุบัติเหตุลดลง	กองช่าง
๔๖	โครงการก่อสร้างถนนคสล.หมู่ที่ ๑๕ เชื่อม หมู่ที่ ๑๓	เพื่อให้ประชาชนเดินทางสะดวก รวดเร็ว และปลอดภัยขึ้น	จากหมู่ที่ ๑๕ เชื่อมกับ หมู่ที่ ๑๓	๑,๐๐๐,๐๐๐ อบต.	๑,๐๐๐,๐๐๐ อบต.	๑,๐๐๐,๐๐๐ อบต.	๑,๐๐๐,๐๐๐ อบต.	๑,๐๐๐,๐๐๐ อบต.	๑. ร้อยละของประชาชนที่เดินทางสะดวก ๒. ร้อยละที่อุบัติเหตุลดลง	๑. ประชาชนเดินทางสะดวก ๒. อุบัติเหตุลดลง	กองช่าง
๔๗	โครงการก่อสร้างถนนคสล.หมู่ที่ ๑๖	เพื่อให้ประชาชนเดินทางสะดวก รวดเร็ว และปลอดภัยขึ้น	ภายใน หมู่ที่ ๑๖	๕๐๐,๐๐๐ อบต.	๕๐๐,๐๐๐ อบต.	๕๐๐,๐๐๐ อบต.	๕๐๐,๐๐๐ อบต.	๕๐๐,๐๐๐ อบต.	๑. ร้อยละของประชาชนที่เดินทางสะดวก ๒. ร้อยละที่อุบัติเหตุลดลง	๑. ประชาชนเดินทางสะดวก ๒. อุบัติเหตุลดลง	กองช่าง
๔๘	โครงการก่อสร้างถนนคสล.หมู่ที่ ๑๗	เพื่อให้ประชาชนเดินทางสะดวก รวดเร็ว และปลอดภัยขึ้น	จากทางโค้งติดที่นายนาย ประทวน บุญเจริญ ถึงที่ นายนายสมจิตร ศรีทอง	๕๐๐,๐๐๐ อบต.	๕๐๐,๐๐๐ อบต.	๕๐๐,๐๐๐ อบต.	๕๐๐,๐๐๐ อบต.	๕๐๐,๐๐๐ อบต.	๑. ร้อยละของประชาชนที่เดินทางสะดวก ๒. ร้อยละที่อุบัติเหตุลดลง	๑. ประชาชนเดินทางสะดวก ๒. อุบัติเหตุลดลง	กองช่าง
๔๙	โครงการก่อสร้างถนนคสล.หมู่ที่ ๑๗	เพื่อให้ประชาชนเดินทางสะดวก รวดเร็ว และปลอดภัยขึ้น	จากที่สาธารณะ ประโยชน์ถึงที่นายนาย เพียร นิลผาย	๕๐๐,๐๐๐ อบต.	๕๐๐,๐๐๐ อบต.	๕๐๐,๐๐๐ อบต.	๕๐๐,๐๐๐ อบต.	๕๐๐,๐๐๐ อบต.	๑. ร้อยละของประชาชนที่เดินทางสะดวก ๒. ร้อยละที่อุบัติเหตุลดลง	๑. ประชาชนเดินทางสะดวก ๒. อุบัติเหตุลดลง	กองช่าง



๑.๑ แผนงานอุตสาหกรรมและการโยธา

ที่	โครงการ	วัตถุประสงค์	เป้าหมาย	งบประมาณ					ตัวชี้วัด	ผลที่คาดว่าจะได้รับ	หน่วยงาน รับผิดชอบ หลัก
				๒๕๖๖	๒๕๖๗	๒๕๖๘	๒๕๖๙	๒๕๗๐			
๕๐	โครงการก่อสร้างปรับปรุงซ่อมแซมถนนคสล.หมู่ที่ ๑๗	เพื่อให้ประชาชนเดินทางสะดวก รวดเร็ว และปลอดภัยขึ้น	ทุกสายทางที่ชำรุด	๕๐๐,๐๐๐ อปต.	๕๐๐,๐๐๐ อปต.	๕๐๐,๐๐๐ อปต.	๕๐๐,๐๐๐ อปต.	๕๐๐,๐๐๐ อปต.	๑. ร้อยละของประชาชนที่เดินทางสะดวก ๒. ร้อยละที่อุบัติเหตุลดลง	๑. ประชาชนเดินทางสะดวก ๒. อุบัติเหตุลดลง	กองช่าง
๕๑	โครงการก่อสร้างถนนคสล.หมู่ที่ ๑๗	เพื่อให้ประชาชนเดินทางสะดวก รวดเร็ว และปลอดภัยขึ้น	จากสายทางเข้าหมู่บ้านถึงบริเวณที่นายนายประมวล นิลผาย	๕๐๐,๐๐๐ อปต.	๕๐๐,๐๐๐ อปต.	๕๐๐,๐๐๐ อปต.	๕๐๐,๐๐๐ อปต.	๕๐๐,๐๐๐ อปต.	๑. ร้อยละของประชาชนที่เดินทางสะดวก ๒. ร้อยละที่อุบัติเหตุลดลง	๑. ประชาชนเดินทางสะดวก ๒. อุบัติเหตุลดลง	กองช่าง
๕๒	โครงการก่อสร้างถนนคสล.หมู่ที่ ๑๗	เพื่อให้ประชาชนเดินทางสะดวก รวดเร็ว และปลอดภัยขึ้น	จากรางระบายน้ำเดิมบริเวณบ้านนายผาสุก นิลผายถึงบ้านนายอดิศักดิ์ นิลผาย	๕๐๐,๐๐๐ อปต.	๕๐๐,๐๐๐ อปต.	๕๐๐,๐๐๐ อปต.	๕๐๐,๐๐๐ อปต.	๕๐๐,๐๐๐ อปต.	๑. ร้อยละของประชาชนที่เดินทางสะดวก ๒. ร้อยละที่อุบัติเหตุลดลง	๑. ประชาชนเดินทางสะดวก ๒. อุบัติเหตุลดลง	กองช่าง
๕๓	โครงการก่อสร้างถนนคสล.หมู่ที่ ๑๘	เพื่อให้ประชาชนเดินทางสะดวก รวดเร็ว และปลอดภัยขึ้น	จากบ้านเลขที่ ๔๑ หมู่ที่ ๑๘ ถึงบ้านเลขที่ ๑๙๖ หมู่ที่ ๕	๒๐๐,๐๐๐ อปต.	๒๐๐,๐๐๐ อปต.	๒๐๐,๐๐๐ อปต.	๒๐๐,๐๐๐ อปต.	๒๐๐,๐๐๐ อปต.	๑. ร้อยละของประชาชนที่เดินทางสะดวก ๒. ร้อยละที่อุบัติเหตุลดลง	๑. ประชาชนเดินทางสะดวก ๒. อุบัติเหตุลดลง	กองช่าง
๕๔	โครงการก่อสร้างถนนคสล.พร้อมวางท่อระบายน้ำหมู่ที่ ๑๘	เพื่อให้ประชาชนเดินทางสะดวก รวดเร็ว และปลอดภัยขึ้น	จากบ้านเลขที่ ๓๓๓๙ ซอย ๑๓ ถึงบ้านเลขที่ ๓๙๒	๕๐๐,๐๐๐ อปต.	๕๐๐,๐๐๐ อปต.	๕๐๐,๐๐๐ อปต.	๕๐๐,๐๐๐ อปต.	๕๐๐,๐๐๐ อปต.	๑. ร้อยละของประชาชนที่เดินทางสะดวก ๒. ร้อยละที่อุบัติเหตุลดลง	๑. ประชาชนเดินทางสะดวก ๒. อุบัติเหตุลดลง	กองช่าง
๕๕	โครงการก่อสร้างถนนคสล.หมู่ที่ ๑๙	เพื่อให้ประชาชนเดินทางสะดวก รวดเร็ว และปลอดภัยขึ้น	ภายในหมู่ที่ ๑๙	๕๐๐,๐๐๐ อปต.	๕๐๐,๐๐๐ อปต.	๕๐๐,๐๐๐ อปต.	๕๐๐,๐๐๐ อปต.	๕๐๐,๐๐๐ อปต.	๑. ร้อยละของประชาชนที่เดินทางสะดวก ๒. ร้อยละที่อุบัติเหตุลดลง	๑. ประชาชนเดินทางสะดวก ๒. อุบัติเหตุลดลง	กองช่าง

๑.๑ แผนงานอุตสาหกรรมและการโยธา

ที่	โครงการ	วัตถุประสงค์	เป้าหมาย	งบประมาณ					ตัวชี้วัด	ผลที่คาดว่าจะได้รับ	หน่วยงาน รับผิดชอบ หลัก
				๒๕๖๖	๒๕๖๗	๒๕๖๘	๒๕๖๙	๒๕๗๐			
๕๖	โครงการก่อสร้างถนนคสล.หมู่ที่ ๒๐	เพื่อให้ประชาชนเดินทางสะดวก รวดเร็ว และปลอดภัยขึ้น	จากบ้านเลขที่ ๘๘ ถึงถนนสุริยะเดชบำรุง	๕๐๐,๐๐๐ อบต.	๕๐๐,๐๐๐ อบต.	๕๐๐,๐๐๐ อบต.	๕๐๐,๐๐๐ อบต.	๕๐๐,๐๐๐ อบต.	๑. ร้อยละของประชาชนที่เดินทางสะดวก ๒. ร้อยละที่อุบัติเหตุลดลง	๑. ประชาชนเดินทางสะดวก ๒. อุบัติเหตุลดลง	กองช่าง
๕๗	โครงการก่อสร้างถนนคสล.หมู่ที่ ๒๐	เพื่อให้ประชาชนเดินทางสะดวก รวดเร็ว และปลอดภัยขึ้น	จากถนนสุริยะเดชบำรุง ถึงบ้านเลขที่ ๑๒๐	๕๐๐,๐๐๐ อบต.	๕๐๐,๐๐๐ อบต.	๕๐๐,๐๐๐ อบต.	๕๐๐,๐๐๐ อบต.	๕๐๐,๐๐๐ อบต.	๑. ร้อยละของประชาชนที่เดินทางสะดวก ๒. ร้อยละที่อุบัติเหตุลดลง	๑. ประชาชนเดินทางสะดวก ๒. อุบัติเหตุลดลง	กองช่าง
๕๘	โครงการก่อสร้างถนนคสล.หมู่ที่ ๒๐	เพื่อให้ประชาชนเดินทางสะดวก รวดเร็ว และปลอดภัยขึ้น	จากถนนสุริยะเดชบำรุง ถึงบ้านเลขที่ ๒๑๓	๕๐๐,๐๐๐ อบต.	๕๐๐,๐๐๐ อบต.	๕๐๐,๐๐๐ อบต.	๕๐๐,๐๐๐ อบต.	๕๐๐,๐๐๐ อบต.	๑. ร้อยละของประชาชนที่เดินทางสะดวก ๒. ร้อยละที่อุบัติเหตุลดลง	๑. ประชาชนเดินทางสะดวก ๒. อุบัติเหตุลดลง	กองช่าง
๕๙	โครงการก่อสร้างถนน คสล. หมู่ที่ ๑ - ๒๐	เพื่อให้ประชาชนเดินทางสะดวก รวดเร็ว และปลอดภัยขึ้น	หมู่ที่ ๑ - ๒๐	๑,๐๐๐,๐๐๐ อบต.	๑,๐๐๐,๐๐๐ อบต.	๑,๐๐๐,๐๐๐ อบต.	๑,๐๐๐,๐๐๐ อบต.	๑,๐๐๐,๐๐๐ อบต.	๑. ร้อยละของประชาชนที่เดินทางสะดวก ๒. ร้อยละที่อุบัติเหตุลดลง	๑. ประชาชนเดินทางสะดวก ๒. อุบัติเหตุลดลง	กองช่าง
๖๐	โครงการก่อสร้างถนนลูกรัง หมู่ที่ ๑	เพื่อให้ประชาชนเดินทางสะดวก รวดเร็ว และปลอดภัยขึ้น	จากบ้านเลขที่ ๑๙ ถึงบ้านเลขที่ ๕๑	๕๐๐,๐๐๐ อบต.	๕๐๐,๐๐๐ อบต.	๕๐๐,๐๐๐ อบต.	๕๐๐,๐๐๐ อบต.	๕๐๐,๐๐๐ อบต.	๑. ร้อยละของประชาชนที่เดินทางสะดวก ๒. ร้อยละที่อุบัติเหตุลดลง	๑. ประชาชนเดินทางสะดวก ๒. อุบัติเหตุลดลง	กองช่าง
๖๑	โครงการก่อสร้างถนนลูกรัง หมู่ที่ ๑	เพื่อให้ประชาชนเดินทางสะดวก รวดเร็ว และปลอดภัยขึ้น	จากบ้านเลขที่ ๑๗๙ ถึงบ้านเลขที่ ๑๑๐	๕๐๐,๐๐๐ อบต.	๕๐๐,๐๐๐ อบต.	๕๐๐,๐๐๐ อบต.	๕๐๐,๐๐๐ อบต.	๕๐๐,๐๐๐ อบต.	๑. ร้อยละของประชาชนที่เดินทางสะดวก ๒. ร้อยละที่อุบัติเหตุลดลง	๑. ประชาชนเดินทางสะดวก ๒. อุบัติเหตุลดลง	กองช่าง

๑.๑ แผนงานอุตสาหกรรมและการโยธา

ที่	โครงการ	วัตถุประสงค์	เป้าหมาย	งบประมาณ					ตัวชี้วัด	ผลที่คาดว่าจะได้รับ	หน่วยงาน รับผิดชอบ หลัก
				๒๕๖๖	๒๕๖๗	๒๕๖๘	๒๕๖๙	๒๕๗๐			
๖๒	โครงการก่อสร้างถนนลูกรัง หมู่ที่ ๑	เพื่อให้ประชาชนเดินทางสะดวก รวดเร็ว และปลอดภัยขึ้น	จากบ้านเลขที่ ๔๖ ถึงบ้านเลขที่ ๑๑๐	๕๐๐,๐๐๐ อปต.	๕๐๐,๐๐๐ อปต.	๕๐๐,๐๐๐ อปต.	๕๐๐,๐๐๐ อปต.	๕๐๐,๐๐๐ อปต.	๑. ร้อยละของประชาชนที่เดินทางสะดวก ๒. ร้อยละที่อุบัติเหตุลดลง	๑. ประชาชนเดินทางสะดวก ๒. อุบัติเหตุลดลง	กองช่าง
๖๓	โครงการก่อสร้างถนนลูกรัง หมู่ที่ ๑	เพื่อให้ประชาชนเดินทางสะดวก รวดเร็ว และปลอดภัยขึ้น	จากโรงเรียนอนุบาลเมตตาธรรมถึงคลองชลประทานตำบลนิเวศน์	๕๐๐,๐๐๐ อปต.	๕๐๐,๐๐๐ อปต.	๕๐๐,๐๐๐ อปต.	๕๐๐,๐๐๐ อปต.	๕๐๐,๐๐๐ อปต.	๑. ร้อยละของประชาชนที่เดินทางสะดวก ๒. ร้อยละที่อุบัติเหตุลดลง	๑. ประชาชนเดินทางสะดวก ๒. อุบัติเหตุลดลง	กองช่าง
๖๔	โครงการก่อสร้างถนนลูกรัง หมู่ที่ ๒	เพื่อให้ประชาชนเดินทางสะดวก รวดเร็ว และปลอดภัยขึ้น	จากบ้านนางน้อย บุญวิเศษ ถึงบ้านนางแดง โพธิ์โชติ	๕๐๐,๐๐๐ อปต.	๕๐๐,๐๐๐ อปต.	๕๐๐,๐๐๐ อปต.	๕๐๐,๐๐๐ อปต.	๕๐๐,๐๐๐ อปต.	๑. ร้อยละของประชาชนที่เดินทางสะดวก ๒. ร้อยละที่อุบัติเหตุลดลง	๑. ประชาชนเดินทางสะดวก ๒. อุบัติเหตุลดลง	กองช่าง
๖๕	โครงการก่อสร้างถนนลูกรัง หมู่ที่ ๒	เพื่อให้ประชาชนเดินทางสะดวก รวดเร็ว และปลอดภัยขึ้น	จากที่นายคำนวน บุญวิเศษ ถึงหนองพุก	๕๐๐,๐๐๐ อปต.	๕๐๐,๐๐๐ อปต.	๕๐๐,๐๐๐ อปต.	๕๐๐,๐๐๐ อปต.	๕๐๐,๐๐๐ อปต.	๑. ร้อยละของประชาชนที่เดินทางสะดวก ๒. ร้อยละที่อุบัติเหตุลดลง	๑. ประชาชนเดินทางสะดวก ๒. อุบัติเหตุลดลง	กองช่าง
๖๖	โครงการก่อสร้างถนนลูกรัง หมู่ที่ ๒	เพื่อให้ประชาชนเดินทางสะดวก รวดเร็ว และปลอดภัยขึ้น	จากบ้านเลขที่ ๑๕/๑ ถึงบ้านเลขที่ ๑๓๒	๕๐๐,๐๐๐ อปต.	๕๐๐,๐๐๐ อปต.	๕๐๐,๐๐๐ อปต.	๕๐๐,๐๐๐ อปต.	๕๐๐,๐๐๐ อปต.	๑. ร้อยละของประชาชนที่เดินทางสะดวก ๒. ร้อยละที่อุบัติเหตุลดลง	๑. ประชาชนเดินทางสะดวก ๒. อุบัติเหตุลดลง	กองช่าง
๖๗	โครงการก่อสร้างถนนลูกรัง หมู่ที่ ๒	เพื่อให้ประชาชนเดินทางสะดวก รวดเร็ว และปลอดภัยขึ้น	จากที่นางหนูเจียม รัตนพันธ์ ถึงเขตตำบลหนองไผ่ อ.ธวัชบุรี	๕๐๐,๐๐๐ อปต.	๕๐๐,๐๐๐ อปต.	๕๐๐,๐๐๐ อปต.	๕๐๐,๐๐๐ อปต.	๕๐๐,๐๐๐ อปต.	๑. ร้อยละของประชาชนที่เดินทางสะดวก ๒. ร้อยละที่อุบัติเหตุลดลง	๑. ประชาชนเดินทางสะดวก ๒. อุบัติเหตุลดลง	กองช่าง
๖๘	โครงการก่อสร้างถนนดิน หมู่ที่ ๓	เพื่อให้ประชาชนเดินทางสะดวก รวดเร็ว และปลอดภัยขึ้น	จากถนนคสล.เดิมบ้าน ส.ต.ท.ธนากาญจน์ พระสุมาตย์ เชื่อมหมู่ที่ ๕ และเขตเทศบาลร้อยเอ็ด	๕๐๐,๐๐๐ อปต.	๕๐๐,๐๐๐ อปต.	๕๐๐,๐๐๐ อปต.	๕๐๐,๐๐๐ อปต.	๕๐๐,๐๐๐ อปต.	๑. ร้อยละของประชาชนที่เดินทางสะดวก ๒. ร้อยละที่อุบัติเหตุลดลง	๑. ประชาชนเดินทางสะดวก ๒. อุบัติเหตุลดลง	กองช่าง
๖๙	โครงการก่อสร้างถนนดินลูกรัง หมู่ที่ ๓	เพื่อให้ประชาชนเดินทางสะดวก รวดเร็ว และปลอดภัยขึ้น	จากบ้านนายแดง สัตยमुख บ้านเลขที่ ๑๕ ถึงที่นายนายประกอบ ตริทศ (คุ้มตะวันลับฟ้า)	๕๐๐,๐๐๐ อปต.	๕๐๐,๐๐๐ อปต.	๕๐๐,๐๐๐ อปต.	๕๐๐,๐๐๐ อปต.	๕๐๐,๐๐๐ อปต.	๑. ร้อยละของประชาชนที่เดินทางสะดวก ๒. ร้อยละที่อุบัติเหตุลดลง	๑. ประชาชนเดินทางสะดวก ๒. อุบัติเหตุลดลง	กองช่าง

๑.๑ แผนงานอุตสาหกรรมและการโยธา

ที่	โครงการ	วัตถุประสงค์	เป้าหมาย	งบประมาณ					ตัวชี้วัด	ผลที่คาดว่าจะได้รับ	หน่วยงาน รับผิดชอบ หลัก
				๒๕๖๖	๒๕๖๗	๒๕๖๘	๒๕๖๙	๒๕๗๐			
๗๐	โครงการก่อสร้าง ถนนดิน หมู่ที่ ๓	เพื่อให้ประชาชนเดินทาง สะดวก รวดเร็ว และ ปลอดภัยขึ้น	จากบ้านนายยรรยง สุวรรณศรี ถึงถนนดินที่นา นางปิ่น ยังกำแหง	๕๐๐,๐๐๐ อบต.	๕๐๐,๐๐๐ อบต.	๕๐๐,๐๐๐ อบต.	๕๐๐,๐๐๐ อบต.	๕๐๐,๐๐๐ อบต.	๑. ร้อยละของประชาชนที่ เดินทางสะดวก ๒. ร้อยละที่อุบัติเหตุลดลง	๑. ประชาชน เดินทางสะดวก ๒. อุบัติเหตุลดลง	กองช่าง
๗๑	โครงการก่อสร้าง ถนนลูกรัง หมู่ที่ ๕	เพื่อให้ประชาชนเดินทาง สะดวก รวดเร็ว และ ปลอดภัยขึ้น	ภายในหมู่ที่ ๕	๕๐๐,๐๐๐ อบต.	๕๐๐,๐๐๐ อบต.	๕๐๐,๐๐๐ อบต.	๕๐๐,๐๐๐ อบต.	๕๐๐,๐๐๐ อบต.	๑. ร้อยละของประชาชนที่ เดินทางสะดวก ๒. ร้อยละที่อุบัติเหตุลดลง	๑. ประชาชน เดินทางสะดวก ๒. อุบัติเหตุลดลง	กองช่าง
๗๒	โครงการก่อสร้าง ถนนดิน หมู่ที่ ๕	เพื่อให้ประชาชนเดินทาง สะดวก รวดเร็ว และ ปลอดภัยขึ้น	ภายในหมู่ที่ ๕	๕๐๐,๐๐๐ อบต.	๕๐๐,๐๐๐ อบต.	๕๐๐,๐๐๐ อบต.	๕๐๐,๐๐๐ อบต.	๕๐๐,๐๐๐ อบต.	๑. ร้อยละของประชาชนที่ เดินทางสะดวก ๒. ร้อยละที่อุบัติเหตุลดลง	๑. ประชาชน เดินทางสะดวก ๒. อุบัติเหตุลดลง	กองช่าง
๗๓	โครงการซ่อมแซม ถนนลูกรัง หมู่ที่ ๖	เพื่อให้ประชาชนเดินทาง สะดวก รวดเร็ว และ ปลอดภัยขึ้น	ภายใน หมู่ที่ ๖ ทุกซอย	๕๐๐,๐๐๐ อบต.	๕๐๐,๐๐๐ อบต.	๕๐๐,๐๐๐ อบต.	๕๐๐,๐๐๐ อบต.	๕๐๐,๐๐๐ อบต.	๑. ร้อยละของประชาชนที่ เดินทางสะดวก ๒. ร้อยละที่อุบัติเหตุลดลง	๑. ประชาชน เดินทางสะดวก ๒. อุบัติเหตุลดลง	กองช่าง
๗๔	โครงการก่อสร้าง ถนนลูกรัง หมู่ที่ ๘	เพื่อให้ประชาชนเดินทาง สะดวก รวดเร็ว และ ปลอดภัยขึ้น	จากบ้านนายทองพูน ถึงที่ ของนางกาญจนา	๕๐๐,๐๐๐ อบต.	๕๐๐,๐๐๐ อบต.	๕๐๐,๐๐๐ อบต.	๕๐๐,๐๐๐ อบต.	๕๐๐,๐๐๐ อบต.	๑. ร้อยละของประชาชนที่ เดินทางสะดวก ๒. ร้อยละที่อุบัติเหตุลดลง	๑. ประชาชน เดินทางสะดวก ๒. อุบัติเหตุลดลง	กองช่าง
๗๕	โครงการก่อสร้าง ถนนดิน/ถนนลูกรัง หมู่ที่ ๘	เพื่อให้ประชาชนเดินทาง สะดวก รวดเร็ว และ ปลอดภัยขึ้น	จากที่นายสมพงษ์ถึงที่ นางนำพา	๕๐๐,๐๐๐ อบต.	๕๐๐,๐๐๐ อบต.	๕๐๐,๐๐๐ อบต.	๕๐๐,๐๐๐ อบต.	๕๐๐,๐๐๐ อบต.	๑. ร้อยละของประชาชนที่ เดินทางสะดวก ๒. ร้อยละที่อุบัติเหตุลดลง	๑. ประชาชน เดินทางสะดวก ๒. อุบัติเหตุลดลง	กองช่าง
๗๖	โครงการก่อสร้าง ถนนดิน หมู่ที่ ๙	เพื่อให้ประชาชนเดินทาง สะดวก รวดเร็ว และ ปลอดภัยขึ้น	จุดเริ่มต้นทางเข้าหนองโตน	๕๐๐,๐๐๐ อบต.	๕๐๐,๐๐๐ อบต.	๕๐๐,๐๐๐ อบต.	๕๐๐,๐๐๐ อบต.	๕๐๐,๐๐๐ อบต.	๑. ร้อยละของประชาชนที่ เดินทางสะดวก ๒. ร้อยละที่อุบัติเหตุลดลง	๑. ประชาชน เดินทางสะดวก ๒. อุบัติเหตุลดลง	กองช่าง
๗๗	โครงการก่อสร้าง ถนนลูกรัง หมู่ที่ ๙	เพื่อให้ประชาชนเดินทาง สะดวก รวดเร็ว และ ปลอดภัยขึ้น	จากหลังวัดบ้านเปลือยเชื่อม ระหว่างหมู่ที่ ๗	๕๐๐,๐๐๐ อบต.	๕๐๐,๐๐๐ อบต.	๕๐๐,๐๐๐ อบต.	๕๐๐,๐๐๐ อบต.	๕๐๐,๐๐๐ อบต.	๑. ร้อยละของประชาชนที่ เดินทางสะดวก ๒. ร้อยละที่อุบัติเหตุลดลง	๑. ประชาชน เดินทางสะดวก ๒. อุบัติเหตุลดลง	กองช่าง

๑.๑ แผนงานอุตสาหกรรมและการโยธา

ที่	โครงการ	วัตถุประสงค์	เป้าหมาย	งบประมาณ					ตัวชี้วัด	ผลที่คาดว่าจะได้รับ	หน่วยงาน รับผิดชอบ หลัก
				๒๕๖๖	๒๕๖๗	๒๕๖๘	๒๕๖๙	๒๕๗๐			
๗๘	โครงการก่อสร้างถนนดิน หมู่ที่ ๙	เพื่อให้ประชาชนเดินทางสะดวก รวดเร็ว และปลอดภัยขึ้น	จากบ้านผู้ใหญ่บ้านนายฉลาด นันตเวช ถึงที่นายเทียรโร สังฆะมณี	๕๐๐,๐๐๐ อบต.	๕๐๐,๐๐๐ อบต.	๕๐๐,๐๐๐ อบต.	๕๐๐,๐๐๐ อบต.	๕๐๐,๐๐๐ อบต.	๑. ร้อยละของประชาชนที่เดินทางสะดวก ๒. ร้อยละที่อุบัติเหตุลดลง	๑. ประชาชนเดินทางสะดวก ๒. อุบัติเหตุลดลง	กองช่าง
๗๙	โครงการก่อสร้างถนนดิน หมู่ที่ ๙	เพื่อให้ประชาชนเดินทางสะดวก รวดเร็ว และปลอดภัยขึ้น	จากที่นายวิวัฒน์ ตริทศ ถึงที่นางฉันทนา อรรคนันท์	๕๐๐,๐๐๐ อบต.	๕๐๐,๐๐๐ อบต.	๕๐๐,๐๐๐ อบต.	๕๐๐,๐๐๐ อบต.	๕๐๐,๐๐๐ อบต.	๑. ร้อยละของประชาชนที่เดินทางสะดวก ๒. ร้อยละที่อุบัติเหตุลดลง	๑. ประชาชนเดินทางสะดวก ๒. อุบัติเหตุลดลง	กองช่าง
๘๐	โครงการก่อสร้างถนนดิน หมู่ที่ ๙	เพื่อให้ประชาชนเดินทางสะดวก รวดเร็ว และปลอดภัยขึ้น	จากบ้านนางสาวเจนจิรา บุระผากา ถึงที่นางบุญพลอย โคกทม	๕๐๐,๐๐๐ อบต.	๕๐๐,๐๐๐ อบต.	๕๐๐,๐๐๐ อบต.	๕๐๐,๐๐๐ อบต.	๕๐๐,๐๐๐ อบต.	๑. ร้อยละของประชาชนที่เดินทางสะดวก ๒. ร้อยละที่อุบัติเหตุลดลง	๑. ประชาชนเดินทางสะดวก ๒. อุบัติเหตุลดลง	กองช่าง
๘๑	โครงการก่อสร้างถนนลูกรัง หมู่ที่ ๙	เพื่อให้ประชาชนเดินทางสะดวก รวดเร็ว และปลอดภัยขึ้น	จากที่นายสุจินันท์ จันทร์วงค์ ถึงแนวเขตหมู่ที่ ๑๒	๕๐๐,๐๐๐ อบต.	๕๐๐,๐๐๐ อบต.	๕๐๐,๐๐๐ อบต.	๕๐๐,๐๐๐ อบต.	๕๐๐,๐๐๐ อบต.	๑. ร้อยละของประชาชนที่เดินทางสะดวก ๒. ร้อยละที่อุบัติเหตุลดลง	๑. ประชาชนเดินทางสะดวก ๒. อุบัติเหตุลดลง	กองช่าง
๘๒	โครงการก่อสร้างถนนดิน หมู่ที่ ๙	เพื่อให้ประชาชนเดินทางสะดวก รวดเร็ว และปลอดภัยขึ้น	จากที่นางนางมะลิวรรณ ศรีรับขวา ถึงที่นางงสิริลักษณ์ กางสุข	๕๐๐,๐๐๐ อบต.	๕๐๐,๐๐๐ อบต.	๕๐๐,๐๐๐ อบต.	๕๐๐,๐๐๐ อบต.	๕๐๐,๐๐๐ อบต.	๑. ร้อยละของประชาชนที่เดินทางสะดวก ๒. ร้อยละที่อุบัติเหตุลดลง	๑. ประชาชนเดินทางสะดวก ๒. อุบัติเหตุลดลง	กองช่าง
๘๓	โครงการก่อสร้างถนนลูกรัง หมู่ที่ ๙	เพื่อให้ประชาชนเดินทางสะดวก รวดเร็ว และปลอดภัยขึ้น	จากที่ ธกส.ถึงที่นายอดุลย์ จันทร์มหา	๕๐๐,๐๐๐ อบต.	๕๐๐,๐๐๐ อบต.	๕๐๐,๐๐๐ อบต.	๕๐๐,๐๐๐ อบต.	๕๐๐,๐๐๐ อบต.	๑. ร้อยละของประชาชนที่เดินทางสะดวก ๒. ร้อยละที่อุบัติเหตุลดลง	๑. ประชาชนเดินทางสะดวก ๒. อุบัติเหตุลดลง	กองช่าง
๘๔	โครงการก่อสร้างถนนดิน หมู่ที่ ๙	เพื่อให้ประชาชนเดินทางสะดวก รวดเร็ว และปลอดภัยขึ้น	จากบ้านนางกนกพร ถึงที่นายสุพจน์ หันตุลา	๕๐๐,๐๐๐ อบต.	๕๐๐,๐๐๐ อบต.	๕๐๐,๐๐๐ อบต.	๕๐๐,๐๐๐ อบต.	๕๐๐,๐๐๐ อบต.	๑. ร้อยละของประชาชนที่เดินทางสะดวก ๒. ร้อยละที่อุบัติเหตุลดลง	๑. ประชาชนเดินทางสะดวก ๒. อุบัติเหตุลดลง	กองช่าง
๘๕	โครงการก่อสร้างถนนลูกรัง หมู่ที่ ๙	เพื่อให้ประชาชนเดินทางสะดวก รวดเร็ว และปลอดภัยขึ้น	จากที่นางสิริลักษณ์ การิสุข ถึงที่นายภาณุวัฒน์ จันทะสิงห์	๕๐๐,๐๐๐ อบต.	๕๐๐,๐๐๐ อบต.	๕๐๐,๐๐๐ อบต.	๕๐๐,๐๐๐ อบต.	๕๐๐,๐๐๐ อบต.	๑. ร้อยละของประชาชนที่เดินทางสะดวก ๒. ร้อยละที่อุบัติเหตุลดลง	๑. ประชาชนเดินทางสะดวก ๒. อุบัติเหตุลดลง	กองช่าง

๑.๑ แผนงานอุตสาหกรรมและการโยธา

ที่	โครงการ	วัตถุประสงค์	เป้าหมาย	งบประมาณ					ตัวชี้วัด	ผลที่คาดว่าจะได้รับ	หน่วยงาน รับผิดชอบ หลัก
				๒๕๖๖	๒๕๖๗	๒๕๖๘	๒๕๖๙	๒๕๗๐			
๘๖	โครงการก่อสร้างถนนดิน หมู่ที่ ๙	เพื่อให้ประชาชนเดินทางสะดวก รวดเร็ว และปลอดภัยขึ้น	จากบ้านนางประคอง ชินชนะ ถึงบ้านนายสุนทร ศรีโคตา	๕๐๐,๐๐๐ อบต.	๕๐๐,๐๐๐ อบต.	๕๐๐,๐๐๐ อบต.	๕๐๐,๐๐๐ อบต.	๕๐๐,๐๐๐ อบต.	๑. ร้อยละของประชาชนที่เดินทางสะดวก ๒. ร้อยละที่อุบัติเหตุลดลง	๑. ประชาชนเดินทางสะดวก ๒. อุบัติเหตุลดลง	กองช่าง
๘๗	โครงการก่อสร้างถนนดิน หมู่ที่ ๑๐	เพื่อให้ประชาชนเดินทางสะดวก รวดเร็ว และปลอดภัยขึ้น	ภายในหมู่ที่ ๑๐	๕๐๐,๐๐๐ อบต.	๕๐๐,๐๐๐ อบต.	๕๐๐,๐๐๐ อบต.	๕๐๐,๐๐๐ อบต.	๕๐๐,๐๐๐ อบต.	๑. ร้อยละของประชาชนที่เดินทางสะดวก ๒. ร้อยละที่อุบัติเหตุลดลง	๑. ประชาชนเดินทางสะดวก ๒. อุบัติเหตุลดลง	กองช่าง
๘๘	โครงการก่อสร้างถนนลูกรัง หมู่ที่ ๑๑	เพื่อให้ประชาชนเดินทางสะดวก รวดเร็ว และปลอดภัยขึ้น	จากที่น่านางวารภรณ์ โสมาสุข ถึงที่นา นางกอบแก้ว ไม้สิงห์	๕๐๐,๐๐๐ อบต.	๕๐๐,๐๐๐ อบต.	๕๐๐,๐๐๐ อบต.	๕๐๐,๐๐๐ อบต.	๕๐๐,๐๐๐ อบต.	๑. ร้อยละของประชาชนที่เดินทางสะดวก ๒. ร้อยละที่อุบัติเหตุลดลง	๑. ประชาชนเดินทางสะดวก ๒. อุบัติเหตุลดลง	กองช่าง
๘๙	โครงการก่อสร้างถนนลูกรัง หมู่ที่ ๑๒	เพื่อให้ประชาชนเดินทางสะดวก รวดเร็ว และปลอดภัยขึ้น	จากบ้านนายเหมราช พูนเพิ่ม ไประยะทาง ๒๐๐ เมตร	๕๐๐,๐๐๐ อบต.	๕๐๐,๐๐๐ อบต.	๕๐๐,๐๐๐ อบต.	๕๐๐,๐๐๐ อบต.	๕๐๐,๐๐๐ อบต.	๑. ร้อยละของประชาชนที่เดินทางสะดวก ๒. ร้อยละที่อุบัติเหตุลดลง	๑. ประชาชนเดินทางสะดวก ๒. อุบัติเหตุลดลง	กองช่าง
๙๐	โครงการก่อสร้างถนนลูกรัง หมู่ที่ ๑๓	เพื่อให้ประชาชนเดินทางสะดวก รวดเร็ว และปลอดภัยขึ้น	จากถนนสาธารณะวัดโนนแก่นทราย ถึงที่นา นางทองอินทร์ เทศสิงห์	๕๐๐,๐๐๐ อบต.	๕๐๐,๐๐๐ อบต.	๕๐๐,๐๐๐ อบต.	๕๐๐,๐๐๐ อบต.	๕๐๐,๐๐๐ อบต.	๑. ร้อยละของประชาชนที่เดินทางสะดวก ๒. ร้อยละที่อุบัติเหตุลดลง	๑. ประชาชนเดินทางสะดวก ๒. อุบัติเหตุลดลง	กองช่าง
๙๑	โครงการก่อสร้างถนนลูกรัง หมู่ที่ ๑๓	เพื่อให้ประชาชนเดินทางสะดวก รวดเร็ว และปลอดภัยขึ้น	จากที่น่านางละเอียด แสงไสย์ ถึงที่นายนายบุญเกิด เอกรักษา	๕๐๐,๐๐๐ อบต.	๕๐๐,๐๐๐ อบต.	๕๐๐,๐๐๐ อบต.	๕๐๐,๐๐๐ อบต.	๕๐๐,๐๐๐ อบต.	๑. ร้อยละของประชาชนที่เดินทางสะดวก ๒. ร้อยละที่อุบัติเหตุลดลง	๑. ประชาชนเดินทางสะดวก ๒. อุบัติเหตุลดลง	กองช่าง
๙๒	โครงการก่อสร้างถนนลูกรังหมู่ที่ ๑๔	เพื่อให้ประชาชนเดินทางสะดวก รวดเร็ว และปลอดภัยขึ้น	จากถนนหลวงสาย ๒๑๔ ถึงที่น่านางบุญล้อม แน่นอุดร	๕๐๐,๐๐๐ อบต.	๕๐๐,๐๐๐ อบต.	๕๐๐,๐๐๐ อบต.	๕๐๐,๐๐๐ อบต.	๕๐๐,๐๐๐ อบต.	๑. ร้อยละของประชาชนที่เดินทางสะดวก ๒. ร้อยละที่อุบัติเหตุลดลง	๑. ประชาชนเดินทางสะดวก ๒. อุบัติเหตุลดลง	กองช่าง
๙๓	โครงการก่อสร้างถนนลูกรังหมู่ที่ ๑๔	เพื่อให้ประชาชนเดินทางสะดวก รวดเร็ว และปลอดภัยขึ้น	จากที่น่านางกาญจนา มินนา ถึงที่น่านางมาลี รัตนตรัยวงศ์	๕๐๐,๐๐๐ อบต.	๕๐๐,๐๐๐ อบต.	๕๐๐,๐๐๐ อบต.	๕๐๐,๐๐๐ อบต.	๕๐๐,๐๐๐ อบต.	๑. ร้อยละของประชาชนที่เดินทางสะดวก ๒. ร้อยละที่อุบัติเหตุลดลง	๑. ประชาชนเดินทางสะดวก ๒. อุบัติเหตุลดลง	กองช่าง

๑.๑ แผนงานอุตสาหกรรมและการโยธา

ที่	โครงการ	วัตถุประสงค์	เป้าหมาย	งบประมาณ					ตัวชี้วัด	ผลที่คาดว่าจะได้รับ	หน่วยงาน รับผิดชอบ หลัก
				๒๕๖๖	๒๕๖๗	๒๕๖๘	๒๕๖๙	๒๕๗๐			
๙๔	โครงการก่อสร้าง ถนนลูกรังหมู่ที่ ๑๔	เพื่อให้ประชาชน เดินทางสะดวก รวดเร็ว และปลอดภัยขึ้น	จากข้างบ้านนายไสว ริริษาสิ้นสุดโครงการ ตามระยะทางยาว	๕๐๐,๐๐๐ อบต.	๕๐๐,๐๐๐ อบต.	๕๐๐,๐๐๐ อบต.	๕๐๐,๐๐๐ อบต.	๕๐๐,๐๐๐ อบต.	๑. ร้อยละของประชาชนที่ เดินทางสะดวก ๒. ร้อยละที่อุบัติเหตุลดลง	๑. ประชาชน เดินทางสะดวก ๒. อุบัติเหตุลดลง	กองช่าง
๙๕	โครงการก่อสร้าง ถนนลูกรัง หมู่ที่ ๑๕	เพื่อให้ประชาชน เดินทางสะดวก รวดเร็ว และปลอดภัยขึ้น	จากหนองมองถึงที่นา นางกาญจนา บุญยะสาร	๕๐๐,๐๐๐ อบต.	๕๐๐,๐๐๐ อบต.	๕๐๐,๐๐๐ อบต.	๕๐๐,๐๐๐ อบต.	๕๐๐,๐๐๐ อบต.	๑. ร้อยละของประชาชนที่ เดินทางสะดวก ๒. ร้อยละที่อุบัติเหตุลดลง	๑. ประชาชน เดินทางสะดวก ๒. อุบัติเหตุลดลง	กองช่าง
๙๖	โครงการก่อสร้าง ถนนลูกรัง หมู่ที่ ๑๕	เพื่อให้ประชาชน เดินทางสะดวก รวดเร็ว และปลอดภัยขึ้น	ภายใน หมู่ที่ ๑๕	๕๐๐,๐๐๐ อบต.	๕๐๐,๐๐๐ อบต.	๕๐๐,๐๐๐ อบต.	๕๐๐,๐๐๐ อบต.	๕๐๐,๐๐๐ อบต.	๑. ร้อยละของประชาชนที่ เดินทางสะดวก ๒. ร้อยละที่อุบัติเหตุลดลง	๑. ประชาชน เดินทางสะดวก ๒. อุบัติเหตุลดลง	กองช่าง
๙๗	โครงการปรับปรุง ซ่อมแซมถนน คสล.หมู่ที่ ๑๗	เพื่อให้ประชาชน เดินทางสะดวก รวดเร็ว และปลอดภัยขึ้น	ทุกสายทางในพื้นที่ หมู่ที่ ๑๗ ที่ชำรุด	๕๐๐,๐๐๐ อบต.	๕๐๐,๐๐๐ อบต.	๕๐๐,๐๐๐ อบต.	๕๐๐,๐๐๐ อบต.	๕๐๐,๐๐๐ อบต.	๑. ร้อยละของประชาชนที่ เดินทางสะดวก ๒. ร้อยละที่อุบัติเหตุลดลง	๑. ประชาชน เดินทางสะดวก ๒. อุบัติเหตุลดลง	กองช่าง
๙๘	โครงการซ่อมแซม ถนนลูกรัง หมู่ที่ ๒๐	เพื่อให้ประชาชน เดินทางสะดวก รวดเร็ว และปลอดภัยขึ้น	ภายในหมู่ที่ ๒๐	๕๐๐,๐๐๐ อบต.	๕๐๐,๐๐๐ อบต.	๕๐๐,๐๐๐ อบต.	๕๐๐,๐๐๐ อบต.	๕๐๐,๐๐๐ อบต.	๑. ร้อยละของประชาชนที่ เดินทางสะดวก ๒. ร้อยละที่อุบัติเหตุลดลง	๑. ประชาชน เดินทางสะดวก ๒. อุบัติเหตุลดลง	กองช่าง
๙๙	โครงการก่อสร้าง ถนนดิน/ถนนลูกรัง หมู่ที่ ๑ - ๒๐	เพื่อให้ประชาชน เดินทางสะดวก รวดเร็ว และปลอดภัยขึ้น	ภายในหมู่ที่ ๒๐	๑,๐๐๐,๐๐๐ อบค.	๑,๐๐๐,๐๐๐ อบค.	๑,๐๐๐,๐๐๐ อบค.	๑,๐๐๐,๐๐๐ อบค.	๑,๐๐๐,๐๐๐ อบค.	๑. ร้อยละของประชาชนที่ เดินทางสะดวก ๒. ร้อยละที่อุบัติเหตุลดลง	๑. ประชาชน เดินทางสะดวก ๒. อุบัติเหตุลดลง	กองช่าง





๑.๑ แผนงานอุตสาหกรรมและการโยธา

ที่	โครงการ	วัตถุประสงค์	เป้าหมาย	งบประมาณ					ตัวชี้วัด	ผลที่คาดว่าจะได้รับ	หน่วยงาน รับผิดชอบ หลัก
				๒๕๖๖	๒๕๖๗	๒๕๖๘	๒๕๖๙	๒๕๗๐			
๑๐๘	โครงการก่อสร้างรางระบายน้ำ หมู่ที่ ๒	เพื่อป้องกันน้ำท่วมขังถนน การระบายน้ำสะดวกขึ้น	จากบ้านอนิจจา ไกรยะสวน เชื่อมรางระบายน้ำบ้านนางอัมพร มะลินนท์	๕๐๐,๐๐๐ อบต.	๕๐๐,๐๐๐ อบต.	๕๐๐,๐๐๐ อบต.	๕๐๐,๐๐๐ อบต.	๕๐๐,๐๐๐ อบต.	แก้ปัญหาหน้าท่วมขังและการระบายน้ำสะดวกขึ้น	ไม่เกิดปัญหาหน้าท่วมขังการระบายน้ำสะดวกขึ้น	กองช่าง
๑๐๙	โครงการก่อสร้างรางระบายน้ำ หมู่ที่ ๒	เพื่อป้องกันน้ำท่วมขังถนน การระบายน้ำสะดวกขึ้น	จากสี่แยกบ้านนางละมุล วรรณณาเชื่อมรางระบายน้ำ เดิมบ้านนางทองคำ เหล่าชัย	๕๐๐,๐๐๐ อบต.	๕๐๐,๐๐๐ อบต.	๕๐๐,๐๐๐ อบต.	๕๐๐,๐๐๐ อบต.	๕๐๐,๐๐๐ อบต.	แก้ปัญหาหน้าท่วมขังและการระบายน้ำสะดวกขึ้น	ไม่เกิดปัญหาหน้าท่วมขังการระบายน้ำสะดวกขึ้น	กองช่าง
๑๑๐	โครงการก่อสร้างรางระบายน้ำ หมู่ที่ ๒	เพื่อป้องกันน้ำท่วมขังถนน การระบายน้ำสะดวกขึ้น	จากหลังบ้านบ้านนายชารี วินทะไชย เชื่อมต่อราง ระบายน้ำเดิมบ้านนางฤทธิ ไชยศิริรินทร์	๕๐๐,๐๐๐ อบต.	๕๐๐,๐๐๐ อบต.	๕๐๐,๐๐๐ อบต.	๕๐๐,๐๐๐ อบต.	๕๐๐,๐๐๐ อบต.	แก้ปัญหาหน้าท่วมขังและการระบายน้ำสะดวกขึ้น	ไม่เกิดปัญหาหน้าท่วมขังการระบายน้ำสะดวกขึ้น	กองช่าง
๑๑๑	โครงการก่อสร้างรางระบายน้ำ หมู่ที่ ๒	เพื่อป้องกันน้ำท่วมขังถนน การระบายน้ำสะดวกขึ้น	จากสี่แยกบ้านนางไคร วินทะไชย ถึงบ้านนาง ลำพัน แสนธนู	๕๐๐,๐๐๐ อบต.	๕๐๐,๐๐๐ อบต.	๕๐๐,๐๐๐ อบต.	๕๐๐,๐๐๐ อบต.	๕๐๐,๐๐๐ อบต.	แก้ปัญหาหน้าท่วมขังและการระบายน้ำสะดวกขึ้น	ไม่เกิดปัญหาหน้าท่วมขังการระบายน้ำสะดวกขึ้น	กองช่าง
๑๑๒	โครงการก่อสร้างรางระบายน้ำ หมู่ที่ ๒	เพื่อป้องกันน้ำท่วมขังถนน การระบายน้ำสะดวกขึ้น	จากบ้านนางพนม พลเสนา ถึงหน้าบ้านนางพุด เมาะราชี	๕๐๐,๐๐๐ อบต.	๕๐๐,๐๐๐ อบต.	๕๐๐,๐๐๐ อบต.	๕๐๐,๐๐๐ อบต.	๕๐๐,๐๐๐ อบต.	แก้ปัญหาหน้าท่วมขังและการระบายน้ำสะดวกขึ้น	ไม่เกิดปัญหาหน้าท่วมขังการระบายน้ำสะดวกขึ้น	กองช่าง
๑๑๓	โครงการก่อสร้างรางระบายน้ำ หมู่ที่ ๓	เพื่อป้องกันน้ำท่วมขังถนน การระบายน้ำสะดวกขึ้น	จากบ้านนายขวัญฤชนะ เขตเจริญ บ.๗๙ ถึงบ้าน นายลพไพโร ฤทธิพรหม บ้านเลขที่ ๑๗๕	๕๐๐,๐๐๐ อบต.	๕๐๐,๐๐๐ อบต.	๕๐๐,๐๐๐ อบต.	๕๐๐,๐๐๐ อบต.	๕๐๐,๐๐๐ อบต.	แก้ปัญหาหน้าท่วมขังและการระบายน้ำสะดวกขึ้น	ไม่เกิดปัญหาหน้าท่วมขังการระบายน้ำสะดวกขึ้น	กองช่าง
๑๑๔	โครงการก่อสร้างรางระบายน้ำ หมู่ที่ ๓	เพื่อป้องกันน้ำท่วมขังถนน การระบายน้ำสะดวกขึ้น	จากบ้านนายสำรอง บุญ วิเศษ ถึงบ้านนางสาวแสงจันทร์ สำเภา (หอพักแสงจันทร์)	๕๐๐,๐๐๐ อบต.	๕๐๐,๐๐๐ อบต.	๕๐๐,๐๐๐ อบต.	๕๐๐,๐๐๐ อบต.	๕๐๐,๐๐๐ อบต.	แก้ปัญหาหน้าท่วมขังและการระบายน้ำสะดวกขึ้น	ไม่เกิดปัญหาหน้าท่วมขังการระบายน้ำสะดวกขึ้น	กองช่าง

๑.๑ แผนงานอุตสาหกรรมและการโยธา

ที่	โครงการ	วัตถุประสงค์	เป้าหมาย	งบประมาณ					ตัวชี้วัด	ผลที่คาดว่าจะได้รับ	หน่วยงาน รับผิดชอบ หลัก
				๒๕๖๖	๒๕๖๗	๒๕๖๘	๒๕๖๙	๒๕๗๐			
๑๑๕	โครงการขุดลอกคลอง หมู่ที่ ๓	เพื่อป้องกันน้ำท่วมขัง ถนน การระบายน้ำ สะดวกขึ้น	สายทางถนนเลี่ยงเมือง ๒๓๒ -จากบ้านนางทองงาม ไพบุลย์ -จากโรงเรียนพระกุมารถึงสี่แยก จ้อก้อ ๒ ข้างทาง	๕๐๐,๐๐๐ อบต.	๕๐๐,๐๐๐ อบต.	๕๐๐,๐๐๐ อบต.	๕๐๐,๐๐๐ อบต.	๕๐๐,๐๐๐ อบต.	แก้ปัญหาหน้าท่วมขัง และการระบายน้ำ สะดวกขึ้น	ไม่เกิดปัญหาน้ำ ท่วมขังการระบาย น้ำสะดวกขึ้น	กองช่าง
๑๑๖	โครงการก่อสร้างราง ระบายน้ำ หมู่ที่ ๓	เพื่อป้องกันน้ำท่วมขัง ถนน การระบายน้ำ สะดวกขึ้น	จากบ้านนายเผด็จ ธานี บ้านเลขที่ ๒๓๔ ถึงแยกบ้านนาง นิภาพร ปรุงห้อง บ้านเลขที่ ๑๒๘	๕๐๐,๐๐๐ อบต.	๕๐๐,๐๐๐ อบต.	๕๐๐,๐๐๐ อบต.	๕๐๐,๐๐๐ อบต.	๕๐๐,๐๐๐ อบต.	แก้ปัญหาหน้าท่วมขัง และการระบายน้ำ สะดวกขึ้น	ไม่เกิดปัญหาน้ำ ท่วมขังการระบาย น้ำสะดวกขึ้น	กองช่าง
๑๑๗	โครงการวางท่อ ระบายน้ำ หมู่ที่ ๓	เพื่อป้องกันน้ำท่วมขัง ถนน การระบายน้ำ สะดวกขึ้น	จากบ้านนางบานชื่น เนตรมณี นเลขที่ ๑๑๖ ถึงบ้านนาย สมหมาย ปะกังพลัง บ้านเลขที่ ๒๐๓	๕๐๐,๐๐๐ อบต.	๕๐๐,๐๐๐ อบต.	๕๐๐,๐๐๐ อบต.	๕๐๐,๐๐๐ อบต.	๕๐๐,๐๐๐ อบต.	แก้ปัญหาหน้าท่วมขัง และการระบายน้ำ สะดวกขึ้น	ไม่เกิดปัญหาน้ำ ท่วมขังการระบาย น้ำสะดวกขึ้น	กองช่าง
๑๑๘	โครงการวางท่อ ระบายน้ำ หมู่ที่ ๓	เพื่อป้องกันน้ำท่วมขัง ถนน การระบายน้ำ สะดวกขึ้น	จากบ้านนายบุญมี เวียงนนท์ ถึงสามแยกบ้านนางหนูอาน อเนกแสน บ้านเลขที่ ๑๓๑	๕๐๐,๐๐๐ อบต.	๕๐๐,๐๐๐ อบต.	๕๐๐,๐๐๐ อบต.	๕๐๐,๐๐๐ อบต.	๕๐๐,๐๐๐ อบต.	แก้ปัญหาหน้าท่วมขัง และการระบายน้ำ สะดวกขึ้น	ไม่เกิดปัญหาน้ำ ท่วมขังการระบาย น้ำสะดวกขึ้น	กองช่าง
๑๑๙	โครงการวางท่อ ระบายน้ำ หมู่ที่ ๓	เพื่อป้องกันน้ำท่วมขัง ถนน การระบายน้ำ สะดวกขึ้น	จากบ้านนายประกอบ ตรีทศ บ้านเลขที่ ๑๐๔ ถึงบ้านนาง บานชื่น เนตรมณี บ้านเลขที่ ๑๑๖	๕๐๐,๐๐๐ อบต.	๕๐๐,๐๐๐ อบต.	๕๐๐,๐๐๐ อบต.	๕๐๐,๐๐๐ อบต.	๕๐๐,๐๐๐ อบต.	แก้ปัญหาหน้าท่วมขัง และการระบายน้ำ สะดวกขึ้น	ไม่เกิดปัญหาน้ำ ท่วมขังการระบาย น้ำสะดวกขึ้น	กองช่าง
๑๒๐	โครงการวางท่อ ระบายน้ำ หมู่ที่ ๓	เพื่อป้องกันน้ำท่วมขัง ถนน การระบายน้ำ สะดวกขึ้น	จากบ้านนางดารา รัตนวงศ์ บ้านเลขที่ ๑๒๙ ถึงแยกบ้าน นางเทียน ยิ่งกำแหง บ้านเลขที่ ๙๕	๕๐๐,๐๐๐ อบต.	๕๐๐,๐๐๐ อบต.	๕๐๐,๐๐๐ อบต.	๕๐๐,๐๐๐ อบต.	๕๐๐,๐๐๐ อบต.	แก้ปัญหาหน้าท่วมขัง และการระบายน้ำ สะดวกขึ้น	ไม่เกิดปัญหาน้ำ ท่วมขังการระบาย น้ำสะดวกขึ้น	กองช่าง
๑๒๑	โครงการวางท่อ ระบายน้ำ หมู่ที่ ๓	เพื่อป้องกันน้ำท่วมขัง ถนน การระบายน้ำ สะดวกขึ้น	จากบ้านนายสมาน จำรูญหิน บ้านเลขที่ ๑๔๙ ถึงบ้านนาย กิมทง แซ่จ้อ บ้านเลขที่ ๙๔	๕๐๐,๐๐๐ อบต.	๕๐๐,๐๐๐ อบต.	๕๐๐,๐๐๐ อบต.	๕๐๐,๐๐๐ อบต.	๕๐๐,๐๐๐ อบต.	แก้ปัญหาหน้าท่วมขัง และการระบายน้ำ สะดวกขึ้น	ไม่เกิดปัญหาน้ำ ท่วมขังการระบาย น้ำสะดวกขึ้น	กองช่าง

๑.๑ แผนงานอุตสาหกรรมและการโยธา

ที่	โครงการ	วัตถุประสงค์	เป้าหมาย	งบประมาณ					ตัวชี้วัด	ผลที่คาดว่าจะได้รับ	หน่วยงาน รับผิดชอบ หลัก
				2566	2567	2568	2569	2570			
๑๒๒	โครงการวางท่อระบายน้ำ หมู่ที่ ๓	เพื่อป้องกันน้ำท่วมขังถนน การระบายน้ำสะดวกขึ้น	จากบ้านนางรัตนภรณ์ พิมพ์ละมาศ บ้านเลขที่ ๘๑ ถึงบ้านนางหนูไกร พรหมเสนา บ้านเลขที่ ๖๕	๕๐๐,๐๐๐ อบต.	๕๐๐,๐๐๐ อบต.	๕๐๐,๐๐๐ อบต.	๕๐๐,๐๐๐ อบต.	๕๐๐,๐๐๐ อบต.	แก้ปัญหาน้ำท่วมขังและการระบายน้ำสะดวกขึ้น	ไม่เกิดปัญหาน้ำท่วมขังการระบายน้ำสะดวกขึ้น	กองช่าง
๑๒๓	โครงการวางท่อระบายน้ำ หมู่ที่ ๓	เพื่อป้องกันน้ำท่วมขังถนน การระบายน้ำสะดวกขึ้น	จากข้างกองทุนหมู่บ้านถึงสามแยกถนน คสล.เดิม	๕๐๐,๐๐๐ อบต.	๕๐๐,๐๐๐ อบต.	๕๐๐,๐๐๐ อบต.	๕๐๐,๐๐๐ อบต.	๕๐๐,๐๐๐ อบต.	แก้ปัญหาน้ำท่วมขังและการระบายน้ำสะดวกขึ้น	ไม่เกิดปัญหาน้ำท่วมขังการระบายน้ำสะดวกขึ้น	กองช่าง
๑๒๔	โครงการก่อสร้างรางระบายน้ำ หมู่ที่ ๓	เพื่อป้องกันน้ำท่วมขังถนน การระบายน้ำสะดวกขึ้น	จากบ้านด.ต.ทรงศักดิ์ บุญวิเศษ บ้านเลขที่ ๒๓๕ ถึงคลองถนนเลี้ยวเมือง ๒๐๓	๕๐๐,๐๐๐ อบต.	๕๐๐,๐๐๐ อบต.	๕๐๐,๐๐๐ อบต.	๕๐๐,๐๐๐ อบต.	๕๐๐,๐๐๐ อบต.	แก้ปัญหาน้ำท่วมขังและการระบายน้ำสะดวกขึ้น	ไม่เกิดปัญหาน้ำท่วมขังการระบายน้ำสะดวกขึ้น	กองช่าง
๑๒๕	โครงการก่อสร้างรางระบายน้ำ หมู่ที่ ๓	เพื่อป้องกันน้ำท่วมขังถนน การระบายน้ำสะดวกขึ้น	จากบ้านนางเฉลิม บุญวิเศษ บ้านเลขที่ ๘/๓ ถึงบ้านนางฮวย บุญวิเศษ บ้านเลขที่ ๖/๒	๕๐๐,๐๐๐ อบต.	๕๐๐,๐๐๐ อบต.	๕๐๐,๐๐๐ อบต.	๕๐๐,๐๐๐ อบต.	๕๐๐,๐๐๐ อบต.	แก้ปัญหาน้ำท่วมขังและการระบายน้ำสะดวกขึ้น	ไม่เกิดปัญหาน้ำท่วมขังการระบายน้ำสะดวกขึ้น	กองช่าง
๑๒๖	โครงการก่อสร้างรางระบายน้ำ หมู่ที่ ๓	เพื่อป้องกันน้ำท่วมขังถนน การระบายน้ำสะดวกขึ้น	จากบ้านนายกิมทง แซ่อึ้ง ถึงคลองถนนเลี้ยวเมือง ๒๐๓	๕๐๐,๐๐๐ อบต.	๕๐๐,๐๐๐ อบต.	๕๐๐,๐๐๐ อบต.	๕๐๐,๐๐๐ อบต.	๕๐๐,๐๐๐ อบต.	แก้ปัญหาน้ำท่วมขังและการระบายน้ำสะดวกขึ้น	ไม่เกิดปัญหาน้ำท่วมขังการระบายน้ำสะดวกขึ้น	กองช่าง
๑๒๗	โครงการก่อสร้างรางระบายน้ำ หมู่ที่ ๓	เพื่อป้องกันน้ำท่วมขังถนน การระบายน้ำสะดวกขึ้น	จากบ้านนางพิชาณัฐ ยิ่งกำแหง บ้านเลขที่ ๕๘ ถึงคลองถนนเลี้ยวเมือง ๒๐๓	๕๐๐,๐๐๐ อบต.	๕๐๐,๐๐๐ อบต.	๕๐๐,๐๐๐ อบต.	๕๐๐,๐๐๐ อบต.	๕๐๐,๐๐๐ อบต.	แก้ปัญหาน้ำท่วมขังและการระบายน้ำสะดวกขึ้น	ไม่เกิดปัญหาน้ำท่วมขังการระบายน้ำสะดวกขึ้น	กองช่าง
๑๒๘	โครงการก่อสร้างรางระบายน้ำ หมู่ที่ ๓	เพื่อป้องกันน้ำท่วมขังถนน การระบายน้ำสะดวกขึ้น	จากบ้านนายกิตติโชติ ถึงบ้านนายจำรูญ ไช่หิน	๕๐๐,๐๐๐ อบต.	๕๐๐,๐๐๐ อบต.	๕๐๐,๐๐๐ อบต.	๕๐๐,๐๐๐ อบต.	๕๐๐,๐๐๐ อบต.	แก้ปัญหาน้ำท่วมขังและการระบายน้ำสะดวกขึ้น	ไม่เกิดปัญหาน้ำท่วมขังการระบายน้ำสะดวกขึ้น	กองช่าง
๑๒๙	โครงการก่อสร้างรางระบายน้ำ พร้อมขยายเขตถนน คสล. หมู่ที่ ๓	เพื่อป้องกันน้ำท่วมขังถนน การระบายน้ำสะดวกขึ้น	จากบ้านนายสมาน จำรูญหิน บ้านเลขที่ ๑๔๙ ถึงบ้านนายสุระการ ชันธดวง บ้านเลขที่ ๓๔	๕๐๐,๐๐๐ อบต.	๕๐๐,๐๐๐ อบต.	๕๐๐,๐๐๐ อบต.	๕๐๐,๐๐๐ อบต.	๕๐๐,๐๐๐ อบต.	แก้ปัญหาน้ำท่วมขังและการระบายน้ำสะดวกขึ้น	ไม่เกิดปัญหาน้ำท่วมขังการระบายน้ำสะดวกขึ้น	กองช่าง

๑.๑ แผนงานอุตสาหกรรมและการโยธา

ที่	โครงการ	วัตถุประสงค์	เป้าหมาย	งบประมาณ					ตัวชี้วัด	ผลที่คาดว่าจะได้รับ	หน่วยงาน รับผิดชอบ หลัก
				๒๕๖๖	๒๕๖๗	๒๕๖๘	๒๕๖๙	๒๕๗๐			
๑๓๐	โครงการก่อสร้าง รางระบายน้ำ หมู่ที่ ๓	เพื่อป้องกันน้ำท่วมขัง ถนน การระบายน้ำ สะดวกขึ้น	จากบ้านนางพิลาพร ปรีปถุณณะ บ้านเลขที่ ๑๘๐ ถึงบ้าน นางหนูไกร พรหมเสนา บ้านเลขที่ ๖๕	๕๐๐,๐๐๐ อบต.	๕๐๐,๐๐๐ อบต.	๕๐๐,๐๐๐ อบต.	๕๐๐,๐๐๐ อบต.	๕๐๐,๐๐๐ อบต.	แก้ปัญหาหน้าท่วมขัง และการระบายน้ำ สะดวกขึ้น	ไม่เกิดปัญหาน้ำท่วมขัง การระบายน้ำสะดวกขึ้น	กองช่าง
๑๓๑	โครงการก่อสร้าง รางระบายน้ำ หมู่ที่ ๓	เพื่อป้องกันน้ำท่วมขัง ถนน การระบายน้ำ สะดวกขึ้น	จากบ้านนายชาญณรงค์ บ้านเลขที่ ๒๒๑ ถึงชลประทาน (สวนส่งเสริมสุขภาพบ้าน หัวแสด)	๕๐๐,๐๐๐ อบต.	๕๐๐,๐๐๐ อบต.	๕๐๐,๐๐๐ อบต.	๕๐๐,๐๐๐ อบต.	๕๐๐,๐๐๐ อบต.	แก้ปัญหาหน้าท่วมขัง และการระบายน้ำ สะดวกขึ้น	ไม่เกิดปัญหาน้ำท่วมขัง การระบายน้ำสะดวกขึ้น	กองช่าง
๑๓๒	โครงการวางท่อ ระบายน้ำ หมู่ที่ ๔	เพื่อป้องกันน้ำท่วมขัง ถนน การระบายน้ำ สะดวกขึ้น	จากบ้านนางสาวแสงจันทร์ ยังกำแหงถึงบ้านนายรัตนชัย สหวรรักษ์	๕๐๐,๐๐๐ อบต.	๕๐๐,๐๐๐ อบต.	๕๐๐,๐๐๐ อบต.	๕๐๐,๐๐๐ อบต.	๕๐๐,๐๐๐ อบต.	แก้ปัญหาหน้าท่วมขัง และการระบายน้ำ สะดวกขึ้น	ไม่เกิดปัญหาน้ำท่วมขัง การระบายน้ำสะดวกขึ้น	กองช่าง
๑๓๓	โครงการวางท่อ ระบายน้ำ หมู่ที่ ๔	เพื่อป้องกันน้ำท่วมขัง ถนน การระบายน้ำ สะดวกขึ้น	จากบ้านนายเดวิช เขตเจริญ ถึงแยกหน้าบ้าน พ.ต.ท.รัตน เขตเจริญ	๕๐๐,๐๐๐ อบต.	๕๐๐,๐๐๐ อบต.	๕๐๐,๐๐๐ อบต.	๕๐๐,๐๐๐ อบต.	๕๐๐,๐๐๐ อบต.	แก้ปัญหาหน้าท่วมขัง และการระบายน้ำ สะดวกขึ้น	ไม่เกิดปัญหาน้ำท่วมขัง การระบายน้ำสะดวกขึ้น	กองช่าง
๑๓๔	โครงการวางท่อ ระบายน้ำ หมู่ที่ ๔	เพื่อป้องกันน้ำท่วมขัง ถนน การระบายน้ำ สะดวกขึ้น	จากบ้านนางอ่อน บุญวิเศษ ถึงบ้านนางเกสร ดงปาลี	๕๐๐,๐๐๐ อบต.	๕๐๐,๐๐๐ อบต.	๕๐๐,๐๐๐ อบต.	๕๐๐,๐๐๐ อบต.	๕๐๐,๐๐๐ อบต.	แก้ปัญหาหน้าท่วมขัง และการระบายน้ำ สะดวกขึ้น	ไม่เกิดปัญหาน้ำท่วมขัง การระบายน้ำสะดวกขึ้น	กองช่าง
๑๓๕	โครงการวางท่อ ระบายน้ำ หมู่ที่ ๔	เพื่อป้องกันน้ำท่วมขัง ถนน การระบายน้ำ สะดวกขึ้น	จากสามแยกบ้านนายไพบูลย์ คืออมาตย์ ถึงบ้านนายชาติชาย วิเศษดี	๕๐๐,๐๐๐ อบต.	๕๐๐,๐๐๐ อบต.	๕๐๐,๐๐๐ อบต.	๕๐๐,๐๐๐ อบต.	๕๐๐,๐๐๐ อบต.	แก้ปัญหาหน้าท่วมขัง และการระบายน้ำ สะดวกขึ้น	ไม่เกิดปัญหาน้ำท่วมขัง การระบายน้ำสะดวกขึ้น	กองช่าง
๑๓๖	โครงการก่อสร้าง รางระบายน้ำ หมู่ที่ ๔	เพื่อป้องกันน้ำท่วมขัง ถนน การระบายน้ำ สะดวกขึ้น	จากรางระบายน้ำเดิมบ้าน นางสมพร ศรีนุเสน ถึงบ้าน พ.ต.อ สุกิต เพชรโยธา	๕๐๐,๐๐๐ อบต.	๕๐๐,๐๐๐ อบต.	๕๐๐,๐๐๐ อบต.	๕๐๐,๐๐๐ อบต.	๕๐๐,๐๐๐ อบต.	แก้ปัญหาหน้าท่วมขัง และการระบายน้ำ สะดวกขึ้น	ไม่เกิดปัญหาน้ำท่วมขัง การระบายน้ำสะดวกขึ้น	กองช่าง
๑๓๗	โครงการก่อสร้าง รางระบายน้ำ หมู่ที่ ๕	เพื่อป้องกันน้ำท่วมขัง ถนน การระบายน้ำ สะดวกขึ้น	ภายในหมู่ที่ ๕	๕๐๐,๐๐๐ อบต.	๕๐๐,๐๐๐ อบต.	๕๐๐,๐๐๐ อบต.	๕๐๐,๐๐๐ อบต.	๕๐๐,๐๐๐ อบต.	แก้ปัญหาหน้าท่วมขัง และการระบายน้ำ สะดวกขึ้น	ไม่เกิดปัญหาน้ำท่วมขัง การระบายน้ำสะดวกขึ้น	กองช่าง

๑.๑ แผนงานอุตสาหกรรมและการโยธา

ที่	โครงการ	วัตถุประสงค์	เป้าหมาย	งบประมาณ					ตัวชี้วัด	ผลที่คาดว่าจะได้รับ	หน่วยงาน รับผิดชอบ หลัก
				๒๕๖๖	๒๕๖๗	๒๕๖๘	๒๕๖๙	๒๕๗๐			
๑๓๘	โครงการก่อสร้างรางระบายน้ำ หมู่ที่ ๖	เพื่อป้องกันน้ำท่วมขังถนนการระบายน้ำสะดวกขึ้น	จากที่นายภักดี ศรีดา ถึงที่นางสาคร สุขสบาย	๕๐๐,๐๐๐ อบต.	๕๐๐,๐๐๐ อบต.	๕๐๐,๐๐๐ อบต.	๕๐๐,๐๐๐ อบต.	๕๐๐,๐๐๐ อบต.	แก้ปัญหาหน้าท่วมขังและการระบายน้ำสะดวกขึ้น	ไม่เกิดปัญหาน้ำท่วมขังการระบายน้ำสะดวกขึ้น	กองช่าง
๑๓๙	โครงการซ่อมแซมฝาปิดรางระบายน้ำ หมู่ที่ ๖	เพื่อให้ใช้งานได้เป็นปกติ	ทุกซอย ภายในหมู่ที่ ๖	๕๐๐,๐๐๐ อบต.	๕๐๐,๐๐๐ อบต.	๕๐๐,๐๐๐ อบต.	๕๐๐,๐๐๐ อบต.	๕๐๐,๐๐๐ อบต.	การระบายน้ำสะดวก ใช้งานได้ดี	ไม่เกิดปัญหาน้ำท่วมขังการระบายน้ำสะดวกขึ้น	กองช่าง
๑๔๐	โครงการก่อสร้างรางระบายน้ำ หมู่ที่ ๗	เพื่อป้องกันน้ำท่วมขังถนนการระบายน้ำสะดวกขึ้น	จากบ้านนายไฉ อุตระมาตย์ ถึงบ้านนางกัณหา อุ่นเจริญ	๕๐๐,๐๐๐ อบต.	๕๐๐,๐๐๐ อบต.	๕๐๐,๐๐๐ อบต.	๕๐๐,๐๐๐ อบต.	๕๐๐,๐๐๐ อบต.	การระบายน้ำสะดวก ใช้งานได้ดี	ไม่เกิดปัญหาน้ำท่วมขังการระบายน้ำสะดวกขึ้น	กองช่าง
๑๔๑	โครงการซ่อมแซมฝาปิดรางระบายน้ำ หมู่ที่ ๘	เพื่อให้ใช้งานได้เป็นปกติ	ภายในหมู่ที่ ๘	๕๐๐,๐๐๐ อบต.	๕๐๐,๐๐๐ อบต.	๕๐๐,๐๐๐ อบต.	๕๐๐,๐๐๐ อบต.	๕๐๐,๐๐๐ อบต.	การระบายน้ำสะดวก ใช้งานได้ดี	ไม่เกิดปัญหาน้ำท่วมขังการระบายน้ำสะดวกขึ้น	กองช่าง
๑๔๒	โครงการวางท่อระบายน้ำ หมู่ที่ ๘	เพื่อป้องกันน้ำท่วมขังถนนการระบายน้ำสะดวกขึ้น	ภายในหมู่ที่ ๘	๕๐,๐๐๐ อบต.	๕๐,๐๐๐ อบต.	๕๐,๐๐๐ อบต.	๕๐,๐๐๐ อบต.	๕๐,๐๐๐ อบต.	แก้ปัญหาหน้าท่วมขังและการระบายน้ำสะดวกขึ้น	ไม่เกิดปัญหาน้ำท่วมขังการระบายน้ำสะดวกขึ้น	กองช่าง
๑๔๓	โครงการก่อสร้างรางระบายน้ำ หมู่ที่ ๙	เพื่อป้องกันน้ำท่วมขังถนนการระบายน้ำสะดวกขึ้น	จากหลังวัดบ้านเปลือยเชื่อมต่อรางระบายน้ำเดิม	๕๐๐,๐๐๐ อบต.	๕๐๐,๐๐๐ อบต.	๕๐๐,๐๐๐ อบต.	๕๐๐,๐๐๐ อบต.	๕๐๐,๐๐๐ อบต.	แก้ปัญหาหน้าท่วมขังและการระบายน้ำสะดวกขึ้น	ไม่เกิดปัญหาน้ำท่วมขังการระบายน้ำสะดวกขึ้น	กองช่าง
๑๔๔	โครงการวางท่อระบายน้ำ หมู่ที่ ๙	เพื่อป้องกันน้ำท่วมขังถนนการระบายน้ำสะดวกขึ้น	จากบ้านนางจันทร์วาริตรี ถึงคลองอีสานเขียว	๕๐๐,๐๐๐ อบต.	๕๐๐,๐๐๐ อบต.	๕๐๐,๐๐๐ อบต.	๕๐๐,๐๐๐ อบต.	๕๐๐,๐๐๐ อบต.	แก้ปัญหาหน้าท่วมขังและการระบายน้ำสะดวกขึ้น	ไม่เกิดปัญหาน้ำท่วมขังการระบายน้ำสะดวกขึ้น	กองช่าง
๑๔๕	โครงการวางท่อระบายน้ำ หมู่ที่ ๙	เพื่อป้องกันน้ำท่วมขังถนนการระบายน้ำสะดวกขึ้น	จากบ้านนางจิระนันท์ เนติรัตน์ ถึงหนองโหนด	๕๐๐,๐๐๐ อบต.	๕๐๐,๐๐๐ อบต.	๕๐๐,๐๐๐ อบต.	๕๐๐,๐๐๐ อบต.	๕๐๐,๐๐๐ อบต.	แก้ปัญหาหน้าท่วมขังและการระบายน้ำสะดวกขึ้น	ไม่เกิดปัญหาน้ำท่วมขังการระบายน้ำสะดวกขึ้น	กองช่าง

๑.๑ แผนงานอุตสาหกรรมและการโยธา

ที่	โครงการ	วัตถุประสงค์	เป้าหมาย	งบประมาณ					ตัวชี้วัด	ผลที่คาดว่าจะได้รับ	หน่วยงาน รับผิดชอบ หลัก
				๒๕๖๖	๒๕๖๗	๒๕๖๘	๒๕๖๙	๒๕๗๐			
๑๔๖	โครงการวางท่อระบายน้ำ หมู่ที่ ๑๐	เพื่อป้องกันน้ำท่วม ชิงถนน การระบายน้ำ สะดวกขึ้น	จากถนนหลวงสาย ๒๑๔ เชื่อมต่อรางระบายน้ำเดิม	๕๐๐,๐๐๐ อบต.	๕๐๐,๐๐๐ อบต.	๕๐๐,๐๐๐ อบต.	๕๐๐,๐๐๐ อบต.	๕๐๐,๐๐๐ อบต.	แก้ปัญหาหน้าท่วมขังและการระบายน้ำสะดวกขึ้น	ไม่เกิดปัญหาน้ำท่วมขังการระบายน้ำสะดวกขึ้น	กองช่าง
๑๔๗	โครงการวางท่อระบายน้ำ หมู่ที่ ๑๐	เพื่อป้องกันน้ำท่วม ชิงถนน การระบายน้ำ สะดวกขึ้น	จากหน้าบ้านนางเสงี่ยม อูยเพชร	๕๐๐,๐๐๐ อบต.	๕๐๐,๐๐๐ อบต.	๕๐๐,๐๐๐ อบต.	๕๐๐,๐๐๐ อบต.	๕๐๐,๐๐๐ อบต.	แก้ปัญหาหน้าท่วมขังและการระบายน้ำสะดวกขึ้น	ไม่เกิดปัญหาน้ำท่วมขังการระบายน้ำสะดวกขึ้น	กองช่าง
๑๔๘	โครงการวางท่อระบายน้ำ หมู่ที่ ๑๐	เพื่อป้องกันน้ำท่วม ชิงถนน การระบายน้ำ สะดวกขึ้น	สายทางร้านกานต์สกุล	๕๐๐,๐๐๐ อบต.	๕๐๐,๐๐๐ อบต.	๕๐๐,๐๐๐ อบต.	๕๐๐,๐๐๐ อบต.	๕๐๐,๐๐๐ อบต.	แก้ปัญหาหน้าท่วมขังและการระบายน้ำสะดวกขึ้น	ไม่เกิดปัญหาน้ำท่วมขังการระบายน้ำสะดวกขึ้น	กองช่าง
๑๔๙	โครงการวางท่อระบายน้ำ หมู่ที่ ๑๐	เพื่อป้องกันน้ำท่วม ชิงถนน การระบายน้ำ สะดวกขึ้น	หน้าบ้านนางเอมอร บวรโมทย์	๕๐๐,๐๐๐ อบต.	๕๐๐,๐๐๐ อบต.	๕๐๐,๐๐๐ อบต.	๕๐๐,๐๐๐ อบต.	๕๐๐,๐๐๐ อบต.	แก้ปัญหาหน้าท่วมขังและการระบายน้ำสะดวกขึ้น	ไม่เกิดปัญหาน้ำท่วมขังการระบายน้ำสะดวกขึ้น	กองช่าง
๑๕๐	โครงการก่อสร้างรางระบายน้ำ หมู่ที่ ๑๑	เพื่อป้องกันน้ำท่วม ชิงถนน การระบายน้ำ สะดวกขึ้น	จากบ้านนายเหรียญ ศักดิ์ดา ถึงบ้านนางสายศรีโสดา	๕๐๐,๐๐๐ อบต.	๕๐๐,๐๐๐ อบต.	๕๐๐,๐๐๐ อบต.	๕๐๐,๐๐๐ อบต.	๕๐๐,๐๐๐ อบต.	แก้ปัญหาหน้าท่วมขังและการระบายน้ำสะดวกขึ้น	ไม่เกิดปัญหาน้ำท่วมขังการระบายน้ำสะดวกขึ้น	กองช่าง
๑๕๑	โครงการก่อสร้างรางระบายน้ำ หมู่ที่ ๑๑	เพื่อป้องกันน้ำท่วม ชิงถนน การระบายน้ำ สะดวกขึ้น	จากบ้านนายศิริชัย วรรณแสนไปถึงบ้านนายพิชฎา สิงห์บุตรา	๕๐๐,๐๐๐ อบต.	๕๐๐,๐๐๐ อบต.	๕๐๐,๐๐๐ อบต.	๕๐๐,๐๐๐ อบต.	๕๐๐,๐๐๐ อบต.	แก้ปัญหาหน้าท่วมขังและการระบายน้ำสะดวกขึ้น	ไม่เกิดปัญหาน้ำท่วมขังการระบายน้ำสะดวกขึ้น	กองช่าง
๑๕๒	โครงการก่อสร้างรางระบายน้ำ หมู่ที่ ๑๑	เพื่อป้องกันน้ำท่วม ชิงถนน การระบายน้ำ สะดวกขึ้น	จากบ้านนายบัญชา จันทร์วิภาค ถึงหน้าบ้านนางยวนใจ อุตรมาศย์	๕๐๐,๐๐๐ อบต.	๕๐๐,๐๐๐ อบต.	๕๐๐,๐๐๐ อบต.	๕๐๐,๐๐๐ อบต.	๕๐๐,๐๐๐ อบต.	แก้ปัญหาหน้าท่วมขังและการระบายน้ำสะดวกขึ้น	ไม่เกิดปัญหาน้ำท่วมขังการระบายน้ำสะดวกขึ้น	กองช่าง



๑.๑ แผนงานอุตสาหกรรมและการโยธา

ที่	โครงการ	วัตถุประสงค์	เป้าหมาย	งบประมาณ					ตัวชี้วัด	ผลที่คาดว่าจะได้รับ	หน่วยงานรับผิดชอบหลัก
				๒๕๖๖	๒๕๖๗	๒๕๖๘	๒๕๖๙	๒๕๗๐			
๑๖๑	โครงการก่อสร้าง วางระบายน้ำ หมู่ที่ ๑๓	เพื่อป้องกันน้ำท่วมขังถนน การระบายน้ำสะดวกขึ้น	ภายใน หมู่ที่ ๑๓	๕๐๐,๐๐๐ อบต.	๕๐๐,๐๐๐ อบต.	๕๐๐,๐๐๐ อบต.	๕๐๐,๐๐๐ อบต.	๕๐๐,๐๐๐ อบต.	แก้ปัญหาหน้าท่วมขัง และการระบายน้ำ สะดวกขึ้น	ไม่เกิดปัญหาน้ำ ท่วมขังการระบาย น้ำสะดวกขึ้น	กองช่าง
๑๖๒	โครงการก่อสร้าง วางระบายน้ำ หมู่ที่ ๑๔	เพื่อป้องกันน้ำท่วมขังถนน การระบายน้ำสะดวกขึ้น	จากบ้านนางศรี เจริญแก่นทราย ถึงที่นางงามพิศ สามิบัติ (เชื่อมต่อวางระบายน้ำเดิม)	๕๐๐,๐๐๐ อบต.	๕๐๐,๐๐๐ อบต.	๕๐๐,๐๐๐ อบต.	๕๐๐,๐๐๐ อบต.	๕๐๐,๐๐๐ อบต.	แก้ปัญหาหน้าท่วมขัง และการระบายน้ำ สะดวกขึ้น	ไม่เกิดปัญหาน้ำ ท่วมขังการระบาย น้ำสะดวกขึ้น	กองช่าง
๑๖๓	โครงการก่อสร้าง วางระบายน้ำ หมู่ที่ ๑๔	เพื่อป้องกันน้ำท่วมขังถนน การระบายน้ำสะดวกขึ้น	จากบ้านนายธศักดิ์ พลเทียร ถึงที่นายสังเขียง ศิริสงค์ (เชื่อมต่อวางระบายน้ำเดิม)	๕๐๐,๐๐๐ อบต.	๕๐๐,๐๐๐ อบต.	๕๐๐,๐๐๐ อบต.	๕๐๐,๐๐๐ อบต.	๕๐๐,๐๐๐ อบต.	แก้ปัญหาหน้าท่วมขัง และการระบายน้ำ สะดวกขึ้น	ไม่เกิดปัญหาน้ำ ท่วมขังการระบาย น้ำสะดวกขึ้น	กองช่าง
๑๖๔	โครงการก่อสร้าง วางระบายน้ำ หมู่ที่ ๑๔	เพื่อป้องกันน้ำท่วมขังถนน การระบายน้ำสะดวกขึ้น	จากข้างบ้านส.ต.ท.วิเชียร มงคลแก่นทรายถึงที่ นางเคลือวัลย์ ภาคฤทธิ์	๕๐๐,๐๐๐ อบต.	๕๐๐,๐๐๐ อบต.	๕๐๐,๐๐๐ อบต.	๕๐๐,๐๐๐ อบต.	๕๐๐,๐๐๐ อบต.	แก้ปัญหาหน้าท่วมขัง และการระบายน้ำ สะดวกขึ้น	ไม่เกิดปัญหาน้ำ ท่วมขังการระบาย น้ำสะดวกขึ้น	กองช่าง
๑๖๕	โครงการก่อสร้าง วางระบายน้ำ หมู่ที่ ๑๔	เพื่อป้องกันน้ำท่วมขังถนน การระบายน้ำสะดวกขึ้น	จากข้างบ้านนายสุระชัย จันทร์เจริญ ถึงบ้านนางใส มะโน	๕๐๐,๐๐๐ อบต.	๕๐๐,๐๐๐ อบต.	๕๐๐,๐๐๐ อบต.	๕๐๐,๐๐๐ อบต.	๕๐๐,๐๐๐ อบต.	แก้ปัญหาหน้าท่วมขัง และการระบายน้ำ สะดวกขึ้น	ไม่เกิดปัญหาน้ำ ท่วมขังการระบาย น้ำสะดวกขึ้น	กองช่าง
๑๖๖	โครงการก่อสร้าง วางระบายน้ำ หมู่ที่ ๑๔	เพื่อป้องกันน้ำท่วมขังถนน การระบายน้ำสะดวกขึ้น	จากบ้านนางม้วน มงคลแก่นทราย ถึงถนนหลวง ๒๑๔	๕๐๐,๐๐๐ อบต.	๕๐๐,๐๐๐ อบต.	๕๐๐,๐๐๐ อบต.	๕๐๐,๐๐๐ อบต.	๕๐๐,๐๐๐ อบต.	แก้ปัญหาหน้าท่วมขัง และการระบายน้ำ สะดวกขึ้น	ไม่เกิดปัญหาน้ำ ท่วมขังการระบาย น้ำสะดวกขึ้น	กองช่าง
๑๖๗	โครงการก่อสร้าง วางระบายน้ำ หมู่ที่ ๑๕	เพื่อป้องกันน้ำท่วมขังถนน การระบายน้ำสะดวกขึ้น	ภายในหมู่ที่ ๑๕	๕๐๐,๐๐๐ อบต.	๕๐๐,๐๐๐ อบต.	๕๐๐,๐๐๐ อบต.	๕๐๐,๐๐๐ อบต.	๕๐๐,๐๐๐ อบต.	แก้ปัญหาหน้าท่วมขัง และการระบายน้ำ สะดวกขึ้น	ไม่เกิดปัญหาน้ำ ท่วมขังการระบาย น้ำสะดวกขึ้น	กองช่าง
๑๖๘	โครงการวางท่อ ระบายน้ำ หมู่ที่ ๑๕	เพื่อป้องกันน้ำท่วมขังถนน การระบายน้ำสะดวกขึ้น	สองข้างทางถนนหลวงสาย ๒๑๔ หมู่ที่ ๑๕	๕๐๐,๐๐๐ อบต.	๕๐๐,๐๐๐ อบต.	๕๐๐,๐๐๐ อบต.	๕๐๐,๐๐๐ อบต.	๕๐๐,๐๐๐ อบต.	แก้ปัญหาหน้าท่วมขัง และการระบายน้ำ สะดวกขึ้น	ไม่เกิดปัญหาน้ำ ท่วมขังการระบาย น้ำสะดวกขึ้น	กองช่าง



๑.๑ แผนงานอุตสาหกรรมและการโยธา

ที่	โครงการ	วัตถุประสงค์	เป้าหมาย	งบประมาณ					ตัวชี้วัด	ผลที่คาดว่าจะได้รับ	หน่วยงาน รับผิดชอบ หลัก
				๒๕๖๖	๒๕๖๗	๒๕๖๘	๒๕๖๙	๒๕๗๐			
๑๖๙	โครงการปรับปรุง ซ่อมแซมราง ระบายน้ำ หมู่ที่ ๑๖	เพื่อให้น้ำระบายได้ สะดวกขึ้น น้ำไม่ท่วม ขังถนน	ภายในหมู่ที่ ๑๖	๕๐๐,๐๐๐ อบต.	๕๐๐,๐๐๐ อบต.	๕๐๐,๐๐๐ อบต.	๕๐๐,๐๐๐ อบต.	๕๐๐,๐๐๐ อบต.	แก้ปัญหาหน้าท่วมขังและ การระบายน้ำสะดวกขึ้น	น้ำระบายได้สะดวกขึ้น น้ำไม่ท่วมขังถนน	กองช่าง
๑๗๐	โครงการก่อสร้าง รางระบายน้ำ ไร้อู หมู่ที่ ๑๗	เพื่อป้องกันน้ำท่วมขัง ถนน การระบายน้ำ สะดวกขึ้น	จากคลองระบายน้ำเดิม ถึงที่นาทางสมจันทร์ แก้วหลวง	๕๐๐,๐๐๐ อบต.	๕๐๐,๐๐๐ อบต.	๕๐๐,๐๐๐ อบต.	๕๐๐,๐๐๐ อบต.	๕๐๐,๐๐๐ อบต.	แก้ปัญหาหน้าท่วมขังและ การระบายน้ำสะดวกขึ้น	ไม่เกิดปัญหาน้ำท่วมขัง การระบายน้ำสะดวกขึ้น	กองช่าง
๑๗๑	โครงการก่อสร้าง รางระบายน้ำ หมู่ที่ ๑๗	เพื่อป้องกันน้ำท่วมขัง ถนน การระบายน้ำ สะดวกขึ้น	จากคลองระบายน้ำเดิม ถึงที่นาสายสมหวัง นิลผาย ถึงถนนบายพาส รอบเมือง	๕๐๐,๐๐๐ อบต.	๕๐๐,๐๐๐ อบต.	๕๐๐,๐๐๐ อบต.	๕๐๐,๐๐๐ อบต.	๕๐๐,๐๐๐ อบต.	แก้ปัญหาหน้าท่วมขังและ การระบายน้ำสะดวกขึ้น	ไม่เกิดปัญหาน้ำท่วมขัง การระบายน้ำสะดวกขึ้น	กองช่าง
๑๗๒	โครงการก่อสร้าง รางระบายน้ำ หมู่ที่ ๑๘	เพื่อป้องกันน้ำท่วมขัง ถนน การระบายน้ำ สะดวกขึ้น	จากบ้านเลขที่ ๓๒๕ สุดซอยบ้านเลขที่ ๓๒๒	๕๐๐,๐๐๐ อบต.	๕๐๐,๐๐๐ อบต.	๕๐๐,๐๐๐ อบต.	๕๐๐,๐๐๐ อบต.	๕๐๐,๐๐๐ อบต.	แก้ปัญหาหน้าท่วมขังและ การระบายน้ำสะดวกขึ้น	ไม่เกิดปัญหาน้ำท่วมขัง การระบายน้ำสะดวกขึ้น	กองช่าง
๑๗๓	โครงการก่อสร้าง รางระบายน้ำ หมู่ที่ ๑๘	เพื่อป้องกันน้ำท่วมขัง ถนน การระบายน้ำ สะดวกขึ้น	๑) ซอย ๑๓ สองข้าง ทาง ๒) ซอย ๑๑ สองข้าง ทาง	๕๐๐,๐๐๐ อบต.	๕๐๐,๐๐๐ อบต.	๕๐๐,๐๐๐ อบต.	๕๐๐,๐๐๐ อบต.	๕๐๐,๐๐๐ อบต.	แก้ปัญหาหน้าท่วมขังและ การระบายน้ำสะดวกขึ้น	ไม่เกิดปัญหาน้ำท่วมขัง การระบายน้ำสะดวกขึ้น	กองช่าง
๑๗๔	โครงการก่อสร้าง รางระบายน้ำ หมู่ที่ ๑๘	เพื่อป้องกันน้ำท่วมขัง ถนน การระบายน้ำ สะดวกขึ้น	ซอยสมพรลุมิเนียม	๕๐๐,๐๐๐ อบต.	๕๐๐,๐๐๐ อบต.	๕๐๐,๐๐๐ อบต.	๕๐๐,๐๐๐ อบต.	๕๐๐,๐๐๐ อบต.	แก้ปัญหาหน้าท่วมขังและ การระบายน้ำสะดวกขึ้น	ไม่เกิดปัญหาน้ำท่วมขัง การระบายน้ำสะดวกขึ้น	กองช่าง
๑๗๕	โครงการก่อสร้าง รางระบายน้ำ หมู่ที่ ๑๙	เพื่อป้องกันน้ำท่วมขัง ถนน การระบายน้ำ สะดวกขึ้น	ภายในชุมชน หมู่ที่ ๑๙	๕๐๐,๐๐๐ อบต.	๕๐๐,๐๐๐ อบต.	๕๐๐,๐๐๐ อบต.	๕๐๐,๐๐๐ อบต.	๕๐๐,๐๐๐ อบต.	แก้ปัญหาหน้าท่วมขังและ การระบายน้ำสะดวกขึ้น	ไม่เกิดปัญหาน้ำท่วมขัง การระบายน้ำสะดวกขึ้น	กองช่าง

๑.๑ แผนงานอุตสาหกรรมและการโยธา

ที่	โครงการ	วัตถุประสงค์	เป้าหมาย	งบประมาณ					ตัวชี้วัด	ผลที่คาดว่าจะได้รับ	หน่วยงานรับผิดชอบหลัก
				๒๕๖๖	๒๕๖๗	๒๕๖๘	๒๕๖๙	๒๕๗๐			
๑๗๖	โครงการก่อสร้าง วางระบายน้ำ หมู่ที่ ๒๐	เพื่อป้องกันน้ำท่วมขังถนน การระบายน้ำสะดวกขึ้น	จากบ้านเลขที่ ๑๗๔ ถึงบ้านเลขที่ ๖๒	๕๐๐,๐๐๐ อบต.	๕๐๐,๐๐๐ อบต.	๕๐๐,๐๐๐ อบต.	๕๐๐,๐๐๐ อบต.	๕๐๐,๐๐๐ อบต.	แก้ปัญหาน้ำท่วม ขังและการระบาย น้ำสะดวกขึ้น	ไม่เกิดปัญหาน้ำ ท่วมขังการระบาย น้ำสะดวกขึ้น	กองช่าง
๑๗๗	โครงการก่อสร้าง วางระบายน้ำ หมู่ที่ ๒๐	เพื่อป้องกันน้ำท่วมขังถนน การระบายน้ำสะดวกขึ้น	จากบ้านเลขที่ ๘๙ สิ้นสุด ตามระยะทางยาวถนน	๕๐๐,๐๐๐ อบต.	๕๐๐,๐๐๐ อบต.	๕๐๐,๐๐๐ อบต.	๕๐๐,๐๐๐ อบต.	๕๐๐,๐๐๐ อบต.	แก้ปัญหาน้ำท่วม ขังและการระบาย น้ำสะดวกขึ้น	ไม่เกิดปัญหาน้ำ ท่วมขังการระบาย น้ำสะดวกขึ้น	กองช่าง
๑๗๘	โครงการก่อสร้าง วางระบายน้ำ หมู่ที่ ๒๐	เพื่อป้องกันน้ำท่วมขังถนน การระบายน้ำสะดวกขึ้น	จากบ้านเลขที่ ๖๗๘ ถึงบ้านเลขที่ ๙๙	๕๐๐,๐๐๐ อบต.	๕๐๐,๐๐๐ อบต.	๕๐๐,๐๐๐ อบต.	๕๐๐,๐๐๐ อบต.	๕๐๐,๐๐๐ อบต.	แก้ปัญหาน้ำท่วม ขังและการระบาย น้ำสะดวกขึ้น	ไม่เกิดปัญหาน้ำ ท่วมขังการระบาย น้ำสะดวกขึ้น	กองช่าง
๑๗๙	โครงการก่อสร้าง วางระบายน้ำ หมู่ที่ ๒๐	เพื่อป้องกันน้ำท่วมขังถนน การระบายน้ำสะดวกขึ้น	จากบ้านเลขที่ ๒๕๙ ถึง บ้านเลขที่ ๕๐๙	๕๐๐,๐๐๐ อบต.	๕๐๐,๐๐๐ อบต.	๕๐๐,๐๐๐ อบต.	๕๐๐,๐๐๐ อบต.	๕๐๐,๐๐๐ อบต.	แก้ปัญหาน้ำท่วม ขังและการระบาย น้ำสะดวกขึ้น	ไม่เกิดปัญหาน้ำ ท่วมขังการระบาย น้ำสะดวกขึ้น	กองช่าง
๑๘๐	โครงการก่อสร้าง วางระบายน้ำ หมู่ที่ ๒๐	เพื่อป้องกันน้ำท่วมขังถนน การระบายน้ำสะดวกขึ้น	จากบ้านเลขที่ ๔๔๑ ถึงบ้านเลขที่ ๓๘๐	๕๐๐,๐๐๐ อบต.	๕๐๐,๐๐๐ อบต.	๕๐๐,๐๐๐ อบต.	๕๐๐,๐๐๐ อบต.	๕๐๐,๐๐๐ อบต.	แก้ปัญหาน้ำท่วม ขังและการระบาย น้ำสะดวกขึ้น	ไม่เกิดปัญหาน้ำ ท่วมขังการระบาย น้ำสะดวกขึ้น	กองช่าง
๑๘๑	โครงการก่อสร้าง วางระบายน้ำ หมู่ที่ ๒๐	เพื่อป้องกันน้ำท่วมขังถนน การระบายน้ำสะดวกขึ้น	จากถนนสุริยเดช ถึงบ้านเลขที่ ๑๒๐	๕๐๐,๐๐๐ อบต.	๕๐๐,๐๐๐ อบต.	๕๐๐,๐๐๐ อบต.	๕๐๐,๐๐๐ อบต.	๕๐๐,๐๐๐ อบต.	แก้ปัญหาน้ำท่วม ขังและการระบาย น้ำสะดวกขึ้น	ไม่เกิดปัญหาน้ำ ท่วมขังการระบาย น้ำสะดวกขึ้น	กองช่าง
๑๘๒	โครงการก่อสร้างวาง ระบายน้ำ/วางท่อ ระบายน้ำ หมู่ที่ ๑-๒๐	เพื่อป้องกันน้ำท่วมขังถนน การระบายน้ำสะดวกขึ้น	ภายในหมู่ที่ ๑ - ๒๐	๑,๐๐๐,๐๐๐ อบต.	๑,๐๐๐,๐๐๐ อบต.	๑,๐๐๐,๐๐๐ อบต.	๑,๐๐๐,๐๐๐ อบต.	๑,๐๐๐,๐๐๐ อบต.	แก้ปัญหาน้ำท่วม ขังและการระบาย น้ำสะดวกขึ้น	ไม่เกิดปัญหาน้ำ ท่วมขังการระบาย น้ำสะดวกขึ้น	กองช่าง

### ๑.๑ แผนงานอุตสาหกรรมและการโยธา

ที่	โครงการ	วัตถุประสงค์	เป้าหมาย	งบประมาณ					ตัวชี้วัด	ผลที่คาดว่าจะได้รับ	หน่วยงานรับผิดชอบหลัก
				๒๕๖๖	๒๕๖๗	๒๕๖๘	๒๕๖๙	๒๕๗๐			
๑๘๓	โครงการซ่อมสร้างผิวจราจร (ลาดยาง) หมู่ที่ ๒	เพื่อให้ประชาชนเดินทางสะดวก รวดเร็ว และปลอดภัยขึ้น	จากดอนปู่ตาเชื่อมถนน ร้อยเอ็ด - อาจสามารถ	๕๐๐,๐๐๐ อปต.	๕๐๐,๐๐๐ อปต.	๕๐๐,๐๐๐ อปต.	๕๐๐,๐๐๐ อปต.	๕๐๐,๐๐๐ อปต.	๑. ร้อยละของประชาชนที่เดินทางสะดวก ๒. ร้อยละที่อุบัติเหตุลดลง	ประชาชนเดินทางสะดวก รวดเร็ว และปลอดภัยขึ้น	กองช่าง
๑๘๔	โครงการซ่อมสร้างผิวจราจร (ลาดยาง) หมู่ที่ ๒	เพื่อให้ประชาชนเดินทางสะดวก รวดเร็ว และปลอดภัยขึ้น	จากสายทางเข้าหมู่บ้านด้านทิศตะวันออก เชื่อมต่อถนนร้อยเอ็ด-อาจสามารถบ้าน ร.ต.ต.สุฤทธิ์ หล้าก้า	๕๐๐,๐๐๐ อปต.	๕๐๐,๐๐๐ อปต.	๕๐๐,๐๐๐ อปต.	๕๐๐,๐๐๐ อปต.	๕๐๐,๐๐๐ อปต.	๑. ร้อยละของประชาชนที่เดินทางสะดวก ๒. ร้อยละที่อุบัติเหตุลดลง	ประชาชนเดินทางสะดวก รวดเร็ว และปลอดภัยขึ้น	กองช่าง
๑๘๕	โครงการก่อสร้างถนนลาดยาง หมู่ที่ ๕	เพื่อให้ประชาชนเดินทางสะดวก รวดเร็ว และปลอดภัยขึ้น	ภายในหมู่ที่ ๕	๕๐๐,๐๐๐ อปต.	๕๐๐,๐๐๐ อปต.	๕๐๐,๐๐๐ อปต.	๕๐๐,๐๐๐ อปต.	๕๐๐,๐๐๐ อปต.	๑. ร้อยละของประชาชนที่เดินทางสะดวก ๒. ร้อยละที่อุบัติเหตุลดลง	ประชาชนเดินทางสะดวก รวดเร็ว และปลอดภัยขึ้น	กองช่าง
๑๗๖	โครงการซ่อมผิวถนน (ลาดยาง) หมู่ที่ ๖	เพื่อให้ประชาชนเดินทางสะดวก รวดเร็ว และปลอดภัยขึ้น	ภายในหมู่ที่ ๖	๕๐๐,๐๐๐ อปต.	๕๐๐,๐๐๐ อปต.	๕๐๐,๐๐๐ อปต.	๕๐๐,๐๐๐ อปต.	๕๐๐,๐๐๐ อปต.	๑. ร้อยละของประชาชนที่เดินทางสะดวก ๒. ร้อยละที่อุบัติเหตุลดลง	ประชาชนเดินทางสะดวก รวดเร็ว และปลอดภัยขึ้น	กองช่าง
๑๘๗	โครงการซ่อมผิวถนน หมู่ที่ ๑๖	เพื่อให้ประชาชนเดินทางสะดวก รวดเร็ว และปลอดภัยขึ้น	ภายในหมู่ที่ ๑๖	๕๐๐,๐๐๐ อปต.	๕๐๐,๐๐๐ อปต.	๕๐๐,๐๐๐ อปต.	๕๐๐,๐๐๐ อปต.	๕๐๐,๐๐๐ อปต.	๑. ร้อยละของประชาชนที่เดินทางสะดวก ๒. ร้อยละที่อุบัติเหตุลดลง	ประชาชนเดินทางสะดวก รวดเร็ว และปลอดภัยขึ้น	กองช่าง
๑๘๘	โครงการซ่อมผิวถนน หมู่ที่ ๑ - ๒๐	เพื่อให้ประชาชนเดินทางสะดวก รวดเร็ว และปลอดภัยขึ้น	หมู่ที่ ๑-๒๐	๑,๐๐๐,๐๐๐ อปต.	๑,๐๐๐,๐๐๐ อปต.	๑,๐๐๐,๐๐๐ อปต.	๑,๐๐๐,๐๐๐ อปต.	๑,๐๐๐,๐๐๐ อปต.	๑. ร้อยละของประชาชนที่เดินทางสะดวก ๒. ร้อยละที่อุบัติเหตุลดลง	ประชาชนเดินทางสะดวก รวดเร็ว และปลอดภัยขึ้น	กองช่าง

๑.๑ แผนงานอุตสาหกรรมและการโยธา

ที่	โครงการ	วัตถุประสงค์	เป้าหมาย	งบประมาณ					ตัวชี้วัด	ผลที่คาดว่าจะได้รับ	หน่วยงานรับผิดชอบหลัก
				๒๕๖๖	๒๕๖๗	๒๕๖๘	๒๕๖๙	๒๕๗๐			
๑๘๙	โครงการขยายเขตไฟฟ้าสาธารณะ หมู่ที่ ๑	เพื่อให้ประชาชนมีความปลอดภัย ลดจุดเสี่ยงต่างๆในช่วงเวลา กลางคืน	จากบ้านเลขที่ ๙๓ ถึง บ้านเลขที่ ๒๔๕ บ้าน นายปิยพงษ์ ทองรัตน์	๑๐๐,๐๐๐ อบต.	๑๐๐,๐๐๐ อบต.	๑๐๐,๐๐๐ อบต.	๑๐๐,๐๐๐ อบต.	๑๐๐,๐๐๐ อบต.	เวลากลางคืนมีแสงสว่าง เพียงพอตามถนนและลด อุบัติเหตุลดอาชญากรรม	ประชาชนมีความปลอดภัย ลดจุดเสี่ยงต่างๆในช่วงเวลากลางคืน	กองช่าง
๑๙๐	โครงการขยายเขตไฟฟ้าสาธารณะ หมู่ที่ ๑	เพื่อให้ประชาชนมีความปลอดภัย ลดจุดเสี่ยงต่างๆในช่วงเวลา กลางคืน	จากบ้านเลขที่ ๑๙ ถึงบ้านเลขที่ ๕๑ นางเรียน บุญวิเศษ	๑๐๐,๐๐๐ อบต.	๑๐๐,๐๐๐ อบต.	๑๐๐,๐๐๐ อบต.	๑๐๐,๐๐๐ อบต.	๑๐๐,๐๐๐ อบต.	เวลากลางคืนมีแสงสว่าง เพียงพอตามถนนและลด อุบัติเหตุลดอาชญากรรม	ประชาชนมีความปลอดภัย ลดจุดเสี่ยงต่างๆในช่วงเวลากลางคืน	กองช่าง
๑๙๑	โครงการขยายเขตไฟฟ้าเพื่อการเกษตร หมู่ที่ ๒	เพื่อใช้ในการเกษตร ได้แก่เลี้ยงสัตว์ ปลุกพืช	จากที่นางหนูเจียม รัตนพันธ์ ถึงบ้าน นายศิริศักดิ์ สาศิริ	๑๐๐,๐๐๐ อบต.	๑๐๐,๐๐๐ อบต.	๑๐๐,๐๐๐ อบต.	๑๐๐,๐๐๐ อบต.	๑๐๐,๐๐๐ อบต.	มีระบบไฟฟ้าทั่วถึงพื้นที่ทำการเกษตร	เกษตรกรมีไฟฟ้าใช้ทางการเกษตร และเลี้ยงสัตว์	กองช่าง
๑๙๒	โครงการขยายเขตไฟฟ้าแรงต่ำ หมู่ที่ ๓	เพื่อให้ประชาชนมีไฟฟ้าใช้อย่างทั่วถึง	จากบ้านนายน้อย อารีเอื้อ บ้านเลขที่ ๒๓๗ ถึงบ้านนางนิชาภัทร์ วิมลสถิตพงษ์ บ้านเลขที่ ๓๑๔/๓	๑๐๐,๐๐๐ อบต.	๑๐๐,๐๐๐ อบต.	๑๐๐,๐๐๐ อบต.	๑๐๐,๐๐๐ อบต.	๑๐๐,๐๐๐ อบต.	มีไฟฟ้าใช้ทั่วถึงทุกครัวเรือน	ประชาชนมีไฟฟ้าใช้อย่างทั่วถึงทุกครัวเรือน	กองช่าง
๑๙๓	โครงการขยายเขตไฟฟ้าสาธารณะ หมู่ที่ ๓	เพื่อให้ประชาชนมีความปลอดภัย ลดจุดเสี่ยงต่างๆในช่วงเวลา กลางคืน	ภายใน หมู่ที่ ๓	๑๐๐,๐๐๐ อบต.	๑๐๐,๐๐๐ อบต.	๑๐๐,๐๐๐ อบต.	๑๐๐,๐๐๐ อบต.	๑๐๐,๐๐๐ อบต.	เวลากลางคืนมีแสงสว่าง เพียงพอตามถนนและลด อุบัติเหตุลดอาชญากรรม	ประชาชนมีความปลอดภัย ลดจุดเสี่ยงต่างๆในช่วงเวลากลางคืน	กองช่าง
๑๙๔	โครงการขยายเขตไฟฟ้าสาธารณะ หมู่ที่ ๔	เพื่อให้ประชาชนมีความปลอดภัย ลดจุดเสี่ยงต่างๆในช่วงเวลา กลางคืน	จากบ้านนายเผด็จ สมิตธีรัตน์ ถึงบ้าน พ.ต.อ.สุคิด เพ็ชรโยธา	๑๐๐,๐๐๐ อบต.	๑๐๐,๐๐๐ อบต.	๑๐๐,๐๐๐ อบต.	๑๐๐,๐๐๐ อบต.	๑๐๐,๐๐๐ อบต.	เวลากลางคืนมีแสงสว่าง เพียงพอตามถนนและลด อุบัติเหตุลดอาชญากรรม	ประชาชนมีความปลอดภัย ลดจุดเสี่ยงต่างๆในช่วงเวลากลางคืน	กองช่าง

### ๑.๑ แผนงานอุตสาหกรรมและการโยธา

ที่	โครงการ	วัตถุประสงค์	เป้าหมาย	งบประมาณ					ตัวชี้วัด	ผลที่คาดว่าจะได้รับ	หน่วยงาน รับผิดชอบ หลัก
				๒๕๖๖	๒๕๖๗	๒๕๖๘	๒๕๖๙	๒๕๗๐			
๑๙๕	โครงการขยายเขตไฟฟ้า สาธารณะ หมู่ที่ ๔	เพื่อให้ประชาชนมีความ ปลอดภัย ลดจุดเสี่ยง ต่างๆในช่วงเวลา กลางวัน	จากบ้านนางนางศุภศร เขตเจริญ ถึงบ้าน นาง เพ็ญศรี แสงสว่าง	๑๐๐,๐๐๐ อบต.	๑๐๐,๐๐๐ อบต.	๑๐๐,๐๐๐ อบต.	๑๐๐,๐๐๐ อบต.	๑๐๐,๐๐๐ อบต.	เวลากลางคืนมีแสง สว่างเพียงพอตามถนน และลดอุบัติเหตุตลอด อาชญากรรม	ประชาชนมีความ ปลอดภัย ลดจุดเสี่ยง ต่างๆในช่วงเวลา กลางวัน	กองช่าง
๑๙๖	โครงการขยายเขตไฟฟ้า สาธารณะ หมู่ที่ ๔	เพื่อให้ประชาชนมีความ ปลอดภัย ลดจุดเสี่ยง ต่างๆในช่วงเวลา กลางวัน	จากถนนข้างร.ร.บ้าน รอบเมือง ถึงเมรุบ้าน รอบเมือง	๑๐๐,๐๐๐ อบต.	๑๐๐,๐๐๐ อบต.	๑๐๐,๐๐๐ อบต.	๑๐๐,๐๐๐ อบต.	๑๐๐,๐๐๐ อบต.	เวลากลางคืนมีแสง สว่างเพียงพอตามถนน และลดอุบัติเหตุตลอด อาชญากรรม	ประชาชนมีความ ปลอดภัย ลดจุดเสี่ยง ต่างๆในช่วงเวลา กลางวัน	กองช่าง
๑๙๗	โครงการขยายเขตไฟฟ้า สาธารณะ หมู่ที่ ๕	เพื่อให้ประชาชนมีความ ปลอดภัย ลดจุดเสี่ยง ต่างๆในช่วงเวลา กลางวัน	(ภายในหมู่ที่ ๕ )	๓๐๐,๐๐๐ อบต.	๓๐๐,๐๐๐ อบต.	๓๐๐,๐๐๐ อบต.	๓๐๐,๐๐๐ อบต.	๓๐๐,๐๐๐ อบต.	เวลากลางคืนมีแสง สว่างเพียงพอตามถนน และลดอุบัติเหตุตลอด อาชญากรรม	ประชาชนมีความ ปลอดภัย ลดจุดเสี่ยง ต่างๆในช่วงเวลา กลางวัน	กองช่าง
๑๙๘	โครงการขยายเขตไฟฟ้า แรงต่ำ หมู่ที่ ๕	เพื่อให้ประชาชนมีไฟฟ้า ใช้อย่างทั่วถึง	(ภายในหมู่ที่ ๕ )	๑๐๐,๐๐๐ อบต.	๑๐๐,๐๐๐ อบต.	๑๐๐,๐๐๐ อบต.	๑๐๐,๐๐๐ อบต.	๑๐๐,๐๐๐ อบต.	มีไฟฟ้าใช้อย่างทั่วถึง	ประชาชนมีไฟฟ้าให้ อย่างทั่วถึง	กองช่าง
๑๙๙	โครงการขยายเขตไฟฟ้า สาธารณะ หมู่ที่ ๖	เพื่อให้ประชาชนมีความ ปลอดภัย ลดจุดเสี่ยง ต่างๆในช่วงเวลา กลางวัน	(ภายในหมู่ที่ ๖ )	๑๐๐,๐๐๐ อบต.	๑๐๐,๐๐๐ อบต.	๑๐๐,๐๐๐ อบต.	๑๐๐,๐๐๐ อบต.	๑๐๐,๐๐๐ อบต.	เวลากลางคืนมีแสง สว่างเพียงพอตามถนน และลดอุบัติเหตุตลอด อาชญากรรม	ประชาชนมีความ ปลอดภัย ลดจุดเสี่ยง ต่างๆในช่วงเวลา กลางวัน	กองช่าง
๒๐๐	โครงการซ่อมแซมไฟฟ้า สาธารณะ หมู่ที่ ๖	เพื่อให้ประชาชนมีความ ปลอดภัย ลดจุดเสี่ยง ต่างๆในช่วงเวลา กลางวัน	(ภายในหมู่ที่ ๖ )	๑๐๐,๐๐๐ อบต.	๑๐๐,๐๐๐ อบต.	๑๐๐,๐๐๐ อบต.	๑๐๐,๐๐๐ อบต.	๑๐๐,๐๐๐ อบต.	เวลากลางคืนมีแสง สว่างเพียงพอตามถนน และลดอุบัติเหตุตลอด อาชญากรรม	ประชาชนมีความ ปลอดภัย ลดจุดเสี่ยง ต่างๆในช่วงเวลา กลางวัน	กองช่าง

#### ๑.๒ แผนงานเคหะและชุมชน

ที่	โครงการ	วัตถุประสงค์	เป้าหมาย	งบประมาณ	ตัวชี้วัด	ผลที่คาดว่าจะได้รับ	หน่วยงาน รับผิดชอบ
-----	---------	--------------	----------	----------	-----------	---------------------	-----------------------

				๒๕๖๖	๒๕๖๗	๒๕๖๘	๒๕๖๙	๒๕๗๐			หลัก
๑	โครงการขยายเขตไฟฟ้าแรงต่ำ หมู่ที่ ๗	เพื่อให้ประชาชนมีไฟฟ้าใช้อย่างทั่วถึง	จากที่นายนายบุญสม ตาคำ ถึงที่นางนางเทไล ไชยคำมิ่ง	๑๐๐,๐๐๐ อบต.	๑๐๐,๐๐๐ อบต.	๑๐๐,๐๐๐ อบต.	๑๐๐,๐๐๐ อบต.	๑๐๐,๐๐๐ อบต.	มีไฟฟ้าใช้อย่างทั่วถึง	ประชาชนมีไฟฟ้าให้ อย่างทั่วถึง	กองช่าง
๒	โครงการขยายเขตไฟฟ้าสาธารณะ หมู่ที่ ๘	เพื่อให้ประชาชนมีความปลอดภัย ลดจุดเสี่ยงต่างๆ ในช่วงเวลากลางคืน	ภายในหมู่ที่ ๘	๑๐๐,๐๐๐ อบต.	๑๐๐,๐๐๐ อบต.	๑๐๐,๐๐๐ อบต.	๑๐๐,๐๐๐ อบต.	๑๐๐,๐๐๐ อบต.	เวลากลางคืนมีแสงสว่างเพียงพอตามถนนและลดอุบัติเหตุตลอดอาชญากรรม	ประชาชนมีความปลอดภัย ลดจุดเสี่ยงต่างๆ ในช่วงเวลากลางคืน	กองช่าง
๓	โครงการขยายเขตไฟฟ้าแรงต่ำ หมู่ที่ ๘	เพื่อให้ประชาชนมีไฟฟ้าใช้อย่างทั่วถึง	สายทางหน้า อบต.	๑๐๐,๐๐๐ อบต.	๑๐๐,๐๐๐ อบต.	๑๐๐,๐๐๐ อบต.	๑๐๐,๐๐๐ อบต.	๑๐๐,๐๐๐ อบต.	มีไฟฟ้าใช้อย่างทั่วถึง	ประชาชนมีไฟฟ้าให้ อย่างทั่วถึง	กองช่าง
๔	โครงการขยายเขตไฟฟ้าแรงต่ำ หมู่ที่ ๘	เพื่อให้ประชาชนมีไฟฟ้าใช้อย่างทั่วถึง	รอบวัดป่าอุดมไพรสมณต์	๒๐๐,๐๐๐ อบต.	๒๐๐,๐๐๐ อบต.	๒๐๐,๐๐๐ อบต.	๒๐๐,๐๐๐ อบต.	๒๐๐,๐๐๐ อบต.	มีไฟฟ้าใช้อย่างทั่วถึง	ประชาชนมีไฟฟ้าให้ อย่างทั่วถึง	กองช่าง
๕	โครงการขยายเขตไฟฟ้าแรงต่ำ หมู่ที่ ๙	เพื่อให้ประชาชนมีไฟฟ้าใช้อย่างทั่วถึง	จากบ้านนางวรรณมา ผลินยศ ถึงคลองอีสานเขียว	๒๐๐,๐๐๐ อบต.	๒๐๐,๐๐๐ อบต.	๒๐๐,๐๐๐ อบต.	๒๐๐,๐๐๐ อบต.	๒๐๐,๐๐๐ อบต.	มีไฟฟ้าใช้อย่างทั่วถึง	ประชาชนมีไฟฟ้าให้ อย่างทั่วถึง	กองช่าง
๖	โครงการขยายเขตไฟฟ้าแรงต่ำ หมู่ที่ ๙	เพื่อให้ประชาชนมีไฟฟ้าใช้อย่างทั่วถึง	จากบ้านนางลำดับ มนตรีพิลา ถึงบ้านนางสมานโพธิ์กุล	๒๐๐,๐๐๐ อบต.	๒๐๐,๐๐๐ อบต.	๒๐๐,๐๐๐ อบต.	๒๐๐,๐๐๐ อบต.	๒๐๐,๐๐๐ อบต.	มีไฟฟ้าใช้อย่างทั่วถึง	ประชาชนมีไฟฟ้าให้ อย่างทั่วถึง	กองช่าง
๗	โครงการขยายเขตไฟฟ้าแรงต่ำ หมู่ที่ ๙	เพื่อให้ประชาชนมีไฟฟ้าใช้อย่างทั่วถึง	จากบ้านนางเจนจิรา บุระผากา ถึงบ้านนางพลอย โคนทม	๒๐๐,๐๐๐ อบต.	๒๐๐,๐๐๐ อบต.	๒๐๐,๐๐๐ อบต.	๒๐๐,๐๐๐ อบต.	๒๐๐,๐๐๐ อบต.	มีไฟฟ้าใช้อย่างทั่วถึง	ประชาชนมีไฟฟ้าให้ อย่างทั่วถึง	กองช่าง

๑.๒ แผนงานเคหะและชุมชน

ที่	โครงการ	วัตถุประสงค์	เป้าหมาย	งบประมาณ					ตัวชี้วัด	ผลที่คาดว่าจะได้รับ	หน่วยงาน รับผิดชอบ หลัก
				๒๕๖๖	๒๕๖๗	๒๕๖๘	๒๕๖๙	๒๕๗๐			
๘	โครงการขยายเขตไฟฟ้าเพื่อ การเกษตร หมู่ที่ ๑๐	เพื่อให้ประชาชนมีความ ไฟฟ้าใช้ทางการเกษตร	จากสายทางไป หนองแขวง	๑๐๐,๐๐๐ อบต.	๑๐๐,๐๐๐ อบต.	๑๐๐,๐๐๐ อบต.	๑๐๐,๐๐๐ อบต.	๑๐๐,๐๐๐ อบต.	มีระบบไฟฟ้าทั่วถึง พื้นที่ทำการเกษตร	เกษตรกรมีไฟฟ้าใช้ทาง การเกษตรและเลี้ยงสัตว์	กองช่าง
๙	โครงการขยายเขตไฟฟ้า สาธารณะ หมู่ที่ ๑๑	เพื่อให้ประชาชนมีความ ปลอดภัย ลดจุดเสี่ยง ต่างๆในช่วงเวลา กลางวัน	ภายใน หมู่ที่ ๑๑	๑๐๐,๐๐๐ อบต.	๑๐๐,๐๐๐ อบต.	๑๐๐,๐๐๐ อบต.	๑๐๐,๐๐๐ อบต.	๑๐๐,๐๐๐ อบต.	เวลากลางคืนมีแสง สว่างเพียงพอตาม ถนนและลดอุบัติเหตุ ลดอาชญากรรม	ประชาชนมีความ ปลอดภัย ลดจุดเสี่ยง ต่างๆในช่วงเวลา กลางวัน	กองช่าง
๑๐	โครงการขยายเขตไฟฟ้าแรง แรงต่ำ หมู่ที่ ๑๒	เพื่อให้ประชาชนมีไฟฟ้า ใช้อย่างทั่วถึง	จากตลาดประชารัฐถึง สี่แยกบ้านนายพิพัฒน์ แก้วกาหลง	๑๐๐,๐๐๐ อบต.	๑๐๐,๐๐๐ อบต.	๑๐๐,๐๐๐ อบต.	๑๐๐,๐๐๐ อบต.	๑๐๐,๐๐๐ อบต.	ประชาชนมีไฟฟ้าใช้ ครบทุกครัวเรือน	ประชาชนมีไฟฟ้าใช้ อย่างทั่วถึงทุกครัวเรือน	กองช่าง
๑๑	โครงการขยายเขตไฟฟ้า สาธารณะ หมู่ที่ ๑๒	เพื่อให้ประชาชนมีความ ปลอดภัย ลดจุดเสี่ยง ต่างๆในช่วงเวลา กลางวัน	จากบ้านนางปีบ ถึง แยกบ้านนายประดิษฐ์ สุขสันต์	๒๐๐,๐๐๐ อบต.	๒๐๐,๐๐๐ อบต.	๒๐๐,๐๐๐ อบต.	๒๐๐,๐๐๐ อบต.	๒๐๐,๐๐๐ อบต.	เวลากลางคืนมีแสง สว่างเพียงพอตาม ถนนและลดอุบัติเหตุ ลดอาชญากรรม	ประชาชนมีความ ปลอดภัย ลดจุดเสี่ยง ต่างๆในช่วงเวลา กลางวัน	กองช่าง
๑๒	โครงการขยายเขตไฟฟ้าแรง แรงต่ำ หมู่ที่ ๑๒	เพื่อให้ประชาชนมีไฟฟ้า ใช้อย่างทั่วถึง	จากบ้านนายปัญญา ถึงที่นายสง่า แก่นนาคำ	๒๐๐,๐๐๐ อบต.	๒๐๐,๐๐๐ อบต.	๒๐๐,๐๐๐ อบต.	๒๐๐,๐๐๐ อบต.	๒๐๐,๐๐๐ อบต.	ประชาชนมีไฟฟ้าใช้ ครบทุกครัวเรือน	ประชาชนมีไฟฟ้าใช้ อย่างทั่วถึงทุกครัวเรือน	กองช่าง
๑๓	โครงการขยายเขตไฟฟ้าเพื่อ การเกษตร หมู่ที่ ๑๓	เพื่อใช้ในการเกษตร ได้แก่เลี้ยงสัตว์ ปลูกพืช	จากบ้านนางมลชญา วรรณสุทธิ ถึงที่นา นางดวงมาลัย ชีระทาน	๑๕๐,๐๐๐ อบต.	๑๕๐,๐๐๐ อบต.	๑๕๐,๐๐๐ อบต.	๑๕๐,๐๐๐ อบต.	๑๕๐,๐๐๐ อบต.	มีระบบไฟฟ้าทั่วถึง พื้นที่ทำการเกษตร	เกษตรกรมีไฟฟ้าใช้ทาง การเกษตรและเลี้ยงสัตว์	กองช่าง
๑๔	โครงการขยายเขตไฟฟ้าเพื่อ การเกษตร หมู่ที่ ๑๓	เพื่อใช้ในการเกษตร ได้แก่เลี้ยงสัตว์ ปลูกพืช	จากบ้านนายลักษณ์ บุญศรีทธา ถึงที่นา นางยุวดี ปทุมเมฆ	๑๐๐,๐๐๐ อบต.	๑๐๐,๐๐๐ อบต.	๑๐๐,๐๐๐ อบต.	๑๐๐,๐๐๐ อบต.	๑๐๐,๐๐๐ อบต.	มีระบบไฟฟ้าทั่วถึง พื้นที่ทำการเกษตร	เกษตรกรมีไฟฟ้าใช้ทาง การเกษตรและเลี้ยงสัตว์	กองช่าง
๑๕	โครงการขยายเขตไฟฟ้าแรง แรงต่ำ หมู่ที่ ๑๓	เพื่อให้ประชาชนมีไฟฟ้า ใช้อย่างทั่วถึง	จากบ้านนายชูเกียรติ สายเมฆ ถึงบ้านนาง ทองอินทร์ เอกรักษา	๑๐๐,๐๐๐ อบต.	๑๐๐,๐๐๐ อบต.	๑๐๐,๐๐๐ อบต.	๑๐๐,๐๐๐ อบต.	๑๐๐,๐๐๐ อบต.	ประชาชนมีไฟฟ้าใช้ ครบทุกครัวเรือน	ประชาชนมีไฟฟ้าใช้ อย่างทั่วถึงทุกครัวเรือน	กองช่าง

#### ๑.๒ แผนงานเคหะและชุมชน

ที่	โครงการ	วัตถุประสงค์	เป้าหมาย	งบประมาณ					ตัวชี้วัด	ผลที่คาดว่าจะได้รับ	หน่วยงานรับผิดชอบหลัก
				๒๕๖๖	๒๕๖๗	๒๕๖๘	๒๕๖๙	๒๕๗๐			
๑๖	โครงการขยายเขตไฟฟ้าเพื่อการเกษตร หมู่ที่ ๑๓	เพื่อใช้ในการเกษตรได้แก่ เลี้ยงสัตว์ ปลูกพืช	จากบ้านนายอุทัย มาจ่าย ถึงที่นางทองอินทร์ เอกรักษา	๒๐๐,๐๐๐ อบต.	๒๐๐,๐๐๐ อบต.	๒๐๐,๐๐๐ อบต.	๒๐๐,๐๐๐ อบต.	๒๐๐,๐๐๐ อบต.	มีระบบไฟฟ้าทั่วถึงพื้นที่ทำการเกษตร	เกษตรกรมีไฟฟ้าใช้ทางการเกษตรและเลี้ยงสัตว์	กองช่าง
๑๗	โครงการขยายเขตไฟฟ้าเพื่อการเกษตร หมู่ที่ ๑๓	เพื่อใช้ในการเกษตรได้แก่ เลี้ยงสัตว์ ปลูกพืช	จากบ้านนางมลชญาวรรณสุทธิ ถึงที่นางนางดวงมาลัย ชีระทาน	๑๕๐,๐๐๐ อบต.	๑๕๐,๐๐๐ อบต.	๑๕๐,๐๐๐ อบต.	๑๕๐,๐๐๐ อบต.	๑๕๐,๐๐๐ อบต.	มีระบบไฟฟ้าทั่วถึงพื้นที่ทำการเกษตร	เกษตรกรมีไฟฟ้าใช้ทางการเกษตรและเลี้ยงสัตว์	กองช่าง
๑๘	โครงการขยายเขตไฟฟ้าเพื่อการเกษตร หมู่ที่ ๑๓	เพื่อใช้ในการเกษตรได้แก่ เลี้ยงสัตว์ ปลูกพืช	จากบ้านนายลักษณะณ์ บุญศรีธา ถึงที่นางนางยุวดี ปทุมเมฆ	๑๐๐,๐๐๐ อบต.	๑๐๐,๐๐๐ อบต.	๑๐๐,๐๐๐ อบต.	๑๐๐,๐๐๐ อบต.	๑๐๐,๐๐๐ อบต.	มีระบบไฟฟ้าทั่วถึงพื้นที่ทำการเกษตร	เกษตรกรมีไฟฟ้าใช้ทางการเกษตรและเลี้ยงสัตว์	กองช่าง
๑๙	โครงการขยายเขตไฟฟ้าสาธารณะ หมู่ที่ ๑๔	เพื่อให้ประชาชนมีความปลอดภัย ลดจุดเสี่ยงต่างๆในช่วงเวลากลางคืน	ภายใน หมู่ที่ ๑๔	๑๐๐,๐๐๐ อบต.	๑๐๐,๐๐๐ อบต.	๑๐๐,๐๐๐ อบต.	๑๐๐,๐๐๐ อบต.	๑๐๐,๐๐๐ อบต.	เวลากลางคืนมีแสงสว่างเพียงพอตามถนนและลดอุบัติเหตุลดอาชญากรรม	ประชาชนมีความปลอดภัย ลดจุดเสี่ยงต่างๆในช่วงเวลากลางคืน	กองช่าง
๒๐	โครงการขยายเขตไฟฟ้าแรงต่ำ หมู่ที่ ๑๔	เพื่อให้ประชาชนมีความปลอดภัย ลดจุดเสี่ยงต่างๆในช่วงเวลากลางคืน	ภายใน หมู่ที่ ๑๔	๑๐๐,๐๐๐ อบต.	๑๐๐,๐๐๐ อบต.	๑๐๐,๐๐๐ อบต.	๑๐๐,๐๐๐ อบต.	๑๐๐,๐๐๐ อบต.	จำนวนอุบัติเหตุลดลง	ประชาชนมีความปลอดภัย ลดจุดเสี่ยงต่างๆในช่วงเวลากลางคืน	กองช่าง
๒๑	โครงการขยายเขตไฟฟ้าสาธารณะ หมู่ที่ ๑๕	เพื่อให้ประชาชนมีความปลอดภัย ลดจุดเสี่ยงต่างๆในช่วงเวลากลางคืน	รอบหนองมอและภายในหมู่บ้าน	๓๐๐,๐๐๐ อบต.	๓๐๐,๐๐๐ อบต.	๓๐๐,๐๐๐ อบต.	๓๐๐,๐๐๐ อบต.	๓๐๐,๐๐๐ อบต.	เวลากลางคืนมีแสงสว่างเพียงพอตามถนนและลดอุบัติเหตุลดอาชญากรรม	ประชาชนมีความปลอดภัย ลดจุดเสี่ยงต่างๆในช่วงเวลากลางคืน	กองช่าง

## ๑.๒ แผนงานเคหะและชุมชน



ที่	โครงการ	วัตถุประสงค์	เป้าหมาย	งบประมาณ					ตัวชี้วัด	ผลที่คาดว่าจะได้รับ	หน่วยงาน รับผิดชอบ หลัก
				๒๕๖๖	๒๕๖๗	๒๕๖๘	๒๕๖๙	๒๕๗๐			
๒๒	โครงการขยายเขตไฟฟ้าแรงต่ำ หมู่ที่ ๑๕	เพื่อให้ประชาชนมีไฟฟ้าใช้อย่างทั่วถึงและเพียงพอ	(ภายใน หมู่ที่ ๑๕)	๓๐๐,๐๐๐ อบต.	๓๐๐,๐๐๐ อบต.	๓๐๐,๐๐๐ อบต.	๓๐๐,๐๐๐ อบต.	๓๐๐,๐๐๐ อบต.	ประชาชนมีไฟฟ้าใช้ครบทุกครัวเรือน	ประชาชนมีไฟฟ้าใช้อย่างทั่วถึงทุกครัวเรือน	กองช่าง
๒๓	โครงการขยายเขตไฟฟ้าสาธารณะ หมู่ที่ ๑๗	เพื่อให้ประชาชนมีความปลอดภัย ลดจุดเสี่ยงต่างๆในช่วงเวลากลางคืน	(ภายใน หมู่ที่ ๑๗)	๑๐๐,๐๐๐ อบต.	๑๐๐,๐๐๐ อบต.	๑๐๐,๐๐๐ อบต.	๑๐๐,๐๐๐ อบต.	๑๐๐,๐๐๐ อบต.	เวลากลางคืนมีแสงสว่างเพียงพอตามถนนและลดอุบัติเหตุลดอาชญากรรม	ประชาชนมีความปลอดภัย ลดจุดเสี่ยงต่างๆในช่วงเวลากลางคืน	กองช่าง
๒๔	โครงการขยายเขตไฟฟ้าแรงต่ำ หมู่ที่ ๑๙	เพื่อให้ประชาชนมีไฟฟ้าใช้อย่างทั่วถึงและเพียงพอ	ภายใน หมู่ที่ ๑๙	๑๐๐,๐๐๐ อบต.	๑๐๐,๐๐๐ อบต.	๑๐๐,๐๐๐ อบต.	๑๐๐,๐๐๐ อบต.	๑๐๐,๐๐๐ อบต.	ประชาชนมีไฟฟ้าใช้ครบทุกครัวเรือน	ประชาชนมีไฟฟ้าใช้อย่างทั่วถึงทุกครัวเรือน	กองช่าง
๒๕	โครงการขยายเขตไฟฟ้าสาธารณะ หมู่ที่ ๑๙	เพื่อให้ประชาชนมีความปลอดภัย ลดจุดเสี่ยงต่างๆในช่วงเวลากลางคืน	ภายใน หมู่ที่ ๑๙	๑๐๐,๐๐๐ อบต.	๑๐๐,๐๐๐ อบต.	๑๐๐,๐๐๐ อบต.	๑๐๐,๐๐๐ อบต.	๑๐๐,๐๐๐ อบต.	เวลากลางคืนมีแสงสว่างเพียงพอตามถนนและลดอุบัติเหตุลดอาชญากรรม	ประชาชนมีความปลอดภัย ลดจุดเสี่ยงต่างๆในช่วงเวลากลางคืน	กองช่าง
๒๖	โครงการขยายเขตไฟฟ้าแรงต่ำ หมู่ที่ ๑-๒๐	เพื่อให้ประชาชนมีไฟฟ้าใช้อย่างทั่วถึงและเพียงพอ	หมู่ที่ ๑ - ๒๐	๕๐๐,๐๐๐ อบต.	๕๐๐,๐๐๐ อบต.	๕๐๐,๐๐๐ อบต.	๕๐๐,๐๐๐ อบต.	๕๐๐,๐๐๐ อบต.	ประชาชนมีไฟฟ้าใช้ครบทุกครัวเรือน	ประชาชนมีไฟฟ้าใช้อย่างทั่วถึงทุกครัวเรือน	กองช่าง
๒๗	โครงการขยายเขตไฟฟ้าสาธารณะ หมู่ที่ ๑ - ๒๐	เพื่อให้ประชาชนมีความปลอดภัย ลดจุดเสี่ยงต่างๆในช่วงเวลากลางคืน	หมู่ที่ ๑ - ๒๐	๕๐๐,๐๐๐ อบต.	๕๐๐,๐๐๐ อบต.	๕๐๐,๐๐๐ อบต.	๕๐๐,๐๐๐ อบต.	๕๐๐,๐๐๐ อบต.	เวลากลางคืนมีแสงสว่างเพียงพอตามถนนและลดอุบัติเหตุลดอาชญากรรม	ประชาชนมีความปลอดภัย ลดจุดเสี่ยงต่างๆในช่วงเวลากลางคืน	กองช่าง

#### ๑.๒ แผนงานเคหะและชุมชน

ที่	โครงการ	วัตถุประสงค์	เป้าหมาย	งบประมาณ	ตัวชี้วัด	ผลที่คาดว่าจะได้รับ	หน่วยงาน รับผิดชอบ
-----	---------	--------------	----------	----------	-----------	---------------------	-----------------------

				๒๕๖๖	๒๕๖๗	๒๕๖๘	๒๕๖๙	๒๕๗๐			หลัก
๒๘	ขยายเขตระบบประปา หมู่ที่ ๑	เพื่อให้ประชาชนมีน้ำอุปโภค บริโภค อย่างทั่วถึง	จากบ้าน ร.ต.ต.ประสิทธิ์ จันทโสภณ ถึงบ้าน น.สนุสวรา โพธินาม	๑๐๐,๐๐๐ อบต.	๑๐๐,๐๐๐ อบต.	๑๐๐,๐๐๐ อบต.	๑๐๐,๐๐๐ อบต.	๑๐๐,๐๐๐ อบต.	ประชาชนมีน้ำประปาใช้ทั่วถึง	ประชาชนมีประปาใช้ อย่างทั่วถึง	กองช่าง
๒๙	ขยายเขตระบบประปา หมู่ที่ ๓	เพื่อให้ประชาชนมีน้ำอุปโภค บริโภค อย่างทั่วถึง	จากบ้านนายเต็ม สัตยมุข บ้านเลขที่ ๑๗๙ ถึงทางเข้าบ้านนางณิชากัทธ์ วิมลสถิตพงษ์ บ้านเลขที่ ๓๑๔/๓	๑๐๐,๐๐๐ อบต.	๑๐๐,๐๐๐ อบต.	๑๐๐,๐๐๐ อบต.	๑๐๐,๐๐๐ อบต.	๑๐๐,๐๐๐ อบต.	ประชาชนมีน้ำประปาใช้ทั่วถึง	ประชาชนมีประปาใช้ อย่างทั่วถึง	กองช่าง
๓๐	ขยายเขตระบบประปา หมู่ที่ ๓	เพื่อให้ประชาชนมีน้ำอุปโภค บริโภค อย่างทั่วถึง	คุ้มโนนสำราญ จากถนนคสล.เดิม ถึงบ้านนางมาลัย วงศ์คำ บ้านเลขที่ ๓๓๙	๑๐๐,๐๐๐ อบต.	๑๐๐,๐๐๐ อบต.	๑๐๐,๐๐๐ อบต.	๑๐๐,๐๐๐ อบต.	๑๐๐,๐๐๐ อบต.	ประชาชนมีน้ำประปาใช้ทั่วถึง	ประชาชนมีประปาใช้ อย่างทั่วถึง	กองช่าง
๓๑	ขยายเขตระบบประปา หมู่ที่ ๓	เพื่อให้ประชาชนมีน้ำอุปโภค บริโภค อย่างทั่วถึง	จากบ้านนายลพไพโร ฤทธิธำพรหม ถึงบ้านนายทองอินทร์ เดชท้าน	๑๐๐,๐๐๐ อบต.	๑๐๐,๐๐๐ อบต.	๑๐๐,๐๐๐ อบต.	๑๐๐,๐๐๐ อบต.	๑๐๐,๐๐๐ อบต.	ประชาชนมีน้ำประปาใช้ทั่วถึง	ประชาชนมีประปาใช้ อย่างทั่วถึง	กองช่าง
๓๒	ขยายเขตระบบประปา หมู่ที่ ๔	เพื่อให้ประชาชนมีน้ำอุปโภค บริโภค อย่างทั่วถึง	จากสายทางเข้าเมรุ ถึงเมรุวัดบ้านรอบเมือง	๑๐๐,๐๐๐ อบต.	๑๐๐,๐๐๐ อบต.	๑๐๐,๐๐๐ อบต.	๑๐๐,๐๐๐ อบต.	๑๐๐,๐๐๐ อบต.	ประชาชนมีน้ำประปาใช้ทั่วถึง	ประชาชนมีประปาใช้ อย่างทั่วถึง	กองช่าง
๓๓	ขยายเขตระบบประปา หมู่ที่ ๔	เพื่อให้ประชาชนมีน้ำอุปโภค บริโภค อย่างทั่วถึง	จากบ้านนายชาติชาย วิเศษดี ถึงบ้านนายเจริญ อุดรมาตย์	๑๐๐,๐๐๐ อบต.	๑๐๐,๐๐๐ อบต.	๑๐๐,๐๐๐ อบต.	๑๐๐,๐๐๐ อบต.	๑๐๐,๐๐๐ อบต.	ประชาชนมีน้ำประปาใช้ทั่วถึง	ประชาชนมีประปาใช้ อย่างทั่วถึง	กองช่าง
๓๔	ขยายเขตระบบประปา หมู่ที่ ๕	เพื่อให้ประชาชนมีน้ำอุปโภค บริโภค อย่างทั่วถึง	ภายในหมู่ที่ ๕	๑๐๐,๐๐๐ อบต.	๑๐๐,๐๐๐ อบต.	๑๐๐,๐๐๐ อบต.	๑๐๐,๐๐๐ อบต.	๑๐๐,๐๐๐ อบต.	ประชาชนมีน้ำประปาใช้ทั่วถึง	ประชาชนมีประปาใช้ อย่างทั่วถึง	กองช่าง

## ๑.๒ แผนงานเคหะและชุมชน

ที่	โครงการ	วัตถุประสงค์	เป้าหมาย	งบประมาณ					ตัวชี้วัด	ผลที่คาดว่าจะได้รับ	หน่วยงานรับผิดชอบหลัก
				๒๕๖๖	๒๕๖๗	๒๕๖๘	๒๕๖๙	๒๕๗๐			
๓๕	ขยายเขตระบบประปา หมู่ที่ ๗	เพื่อให้ประชาชนมีน้ำอุปโภคบริโภค อย่างทั่วถึง	จากบ้านนายจรินทร์ คำเคลือ ถึงบ้านนางสี ตาคำ	๑๐๐,๐๐๐ อบต.	๑๐๐,๐๐๐ อบต.	๑๐๐,๐๐๐ อบต.	๑๐๐,๐๐๐ อบต.	๑๐๐,๐๐๐ อบต.	ประชาชนมีน้ำประปาใช้ทั่วถึง	ประชาชนมีประปาใช้ อย่างทั่วถึง	กองช่าง
๓๖	ขยายเขตระบบประปา หมู่ที่ ๘	เพื่อให้ประชาชนมีน้ำอุปโภคบริโภค อย่างทั่วถึง	จากสายทางหน้า อบต. รอบเมือง	๑๐๐,๐๐๐ อบต.	๑๐๐,๐๐๐ อบต.	๑๐๐,๐๐๐ อบต.	๑๐๐,๐๐๐ อบต.	๑๐๐,๐๐๐ อบต.	ประชาชนมีน้ำประปาใช้ทั่วถึง	ประชาชนมีประปาใช้ อย่างทั่วถึง	กองช่าง
๓๗	ขยายเขตระบบประปา หมู่ที่ ๑๐	เพื่อให้ประชาชนมีน้ำอุปโภคบริโภค อย่างทั่วถึง	จากบ้านนางน้อย หงส์สุวรรณ ถึงคลอง รากไถ	๑๐๐,๐๐๐ อบต.	๑๐๐,๐๐๐ อบต.	๑๐๐,๐๐๐ อบต.	๑๐๐,๐๐๐ อบต.	๑๐๐,๐๐๐ อบต.	ประชาชนมีน้ำประปาใช้ทั่วถึง	ประชาชนมีประปาใช้ อย่างทั่วถึง	กองช่าง
๓๘	ขยายเขตระบบประปา หมู่ที่ ๑๑	เพื่อให้ประชาชนมีน้ำอุปโภคบริโภค อย่างทั่วถึง	จากบ้านนางบัวไซ สิงห์ตารา ถึงหน้าบ้าน นายสุพิศ จอมคำสิงห์	๑๐๐,๐๐๐ อบต.	๑๐๐,๐๐๐ อบต.	๑๐๐,๐๐๐ อบต.	๑๐๐,๐๐๐ อบต.	๑๐๐,๐๐๐ อบต.	ประชาชนมีน้ำประปาใช้ทั่วถึง	ประชาชนมีประปาใช้ อย่างทั่วถึง	กองช่าง
๓๙	ขยายเขตระบบประปา หมู่ที่ ๑๑	เพื่อให้ประชาชนมีน้ำอุปโภคบริโภค อย่างทั่วถึง	คุ้มทหาร	๑๐๐,๐๐๐ อบต.	๑๐๐,๐๐๐ อบต.	๑๐๐,๐๐๐ อบต.	๑๐๐,๐๐๐ อบต.	๑๐๐,๐๐๐ อบต.	ประชาชนมีน้ำประปาใช้ทั่วถึง	ประชาชนมีประปาใช้ อย่างทั่วถึง	กองช่าง
๔๐	ขยายเขตระบบประปา หมู่ที่ ๑๒	เพื่อให้ประชาชนมีน้ำอุปโภคบริโภค อย่างเพียงพอต่อความต้องการ	จากบ้านนายประยงค์ ถึงบ้านนายประดิษฐ์	๑๐๐,๐๐๐ อบต.	๑๐๐,๐๐๐ อบต.	๑๐๐,๐๐๐ อบต.	๑๐๐,๐๐๐ อบต.	๑๐๐,๐๐๐ อบต.	ประชาชนมีน้ำประปาใช้เพิ่มขึ้น	ประชาชนมีประปาใช้ อย่างเพียงพอต่อความ ต้องการ	กองช่าง
๔๑	ขยายเขตระบบประปา หมู่ที่ ๑๒	เพื่อให้ประชาชนมีน้ำอุปโภคบริโภค อย่างเพียงพอต่อความต้องการ	จากคู้ควิว ถึงหมู่บ้านธนาศิริ	๑๐๐,๐๐๐ อบต.	๑๐๐,๐๐๐ อบต.	๑๐๐,๐๐๐ อบต.	๑๐๐,๐๐๐ อบต.	๑๐๐,๐๐๐ อบต.	ประชาชนมีน้ำประปาใช้เพิ่มขึ้น	ประชาชนมีประปาใช้ อย่างเพียงพอต่อความ ต้องการ	กองช่าง
๔๒	ขยายเขตระบบประปา หมู่ที่ ๑๕	เพื่อให้ประชาชนมีน้ำอุปโภคบริโภค อย่างเพียงพอต่อความต้องการ	ภายในหมู่ที่ ๑๕	๑๐๐,๐๐๐ อบต.	๑๐๐,๐๐๐ อบต.	๑๐๐,๐๐๐ อบต.	๑๐๐,๐๐๐ อบต.	๑๐๐,๐๐๐ อบต.	ประชาชนมีน้ำประปาใช้เพิ่มขึ้น	ประชาชนมีประปาใช้ อย่างเพียงพอต่อความ ต้องการ	กองช่าง

๑.๒ แผนงานเคหะและชุมชน

				งบประมาณ			หน่วยงาน
--	--	--	--	----------	--	--	----------

ที่	โครงการ	วัตถุประสงค์	เป้าหมาย	๒๕๖๖	๒๕๖๗	๒๕๖๘	๒๕๖๙	๒๕๗๐	ตัวชี้วัด	ผลที่คาดว่าจะได้รับ	รับผิดชอบหลัก
๔๓	ขยายเขตระบบประปา หมู่ที่ ๑๙	เพื่อให้ประชาชนมีน้ำอุปโภค บริโภค อย่างเพียงพอต่อความต้องการ	ภายในหมู่ที่ ๑๙	๑๐๐,๐๐๐ อบต.	๑๐๐,๐๐๐ อบต.	๑๐๐,๐๐๐ อบต.	๑๐๐,๐๐๐ อบต.	๑๐๐,๐๐๐ อบต.	ประชาชนมีน้ำประปาใช้เพิ่มขึ้น	ประชาชนมีประปาใช้ อย่างเพียงพอต่อความต้องการ	กองช่าง
๔๔	ขยายเขตประปา หมู่ที่ ๑ - ๒๐	เพื่อให้ประชาชนมีน้ำอุปโภค บริโภค อย่างเพียงพอต่อความต้องการ	หมู่ที่ ๑ - ๒๐	๕๐๐,๐๐๐ อบต.	๕๐๐,๐๐๐ อบต.	๕๐๐,๐๐๐ อบต.	๕๐๐,๐๐๐ อบต.	๕๐๐,๐๐๐ อบต.	ประชาชนมีน้ำประปาใช้เพิ่มขึ้น	ประชาชนมีประปาใช้ อย่างเพียงพอต่อความต้องการ	กองช่าง

ก.ยุทธศาสตร์จังหวัดที่ ๕ รักษาความสงบมั่นคงภายในและการบริหารกิจการบ้านเมืองที่ดี

ข.ยุทธศาสตร์การพัฒนาขององค์กรปกครองส่วนท้องถิ่นในเขตจังหวัดที่ ๒ การสร้างความเข้มแข็งของครอบครัวชุมชนและสังคม

๒. ยุทธศาสตร์การพัฒนาด้านการบริหารจัดการบ้านเมืองที่ดี การจัดระเบียบสังคม และการรักษาความสงบเรียบร้อย

๒.๑ แผนงานบริหารงานทั่วไป

ที่	โครงการ	วัตถุประสงค์	เป้าหมาย	งบประมาณ					ตัวชี้วัด (Kpi)	ผลที่คาดว่าจะได้รับ	หน่วยงานรับผิดชอบหลัก
				๒๕๖๖ (บาท)	๒๕๖๗ (บาท)	๒๕๖๘ (บาท)	๒๕๖๙ (บาท)	๒๕๗๐ (บาท)			
๑	โครงการฝึกอบรมเพิ่มประสิทธิภาพพนักงานเจ้าหน้าที่ อบต.	เพื่อให้เจ้าหน้าที่มีความรู้ความสามารถ และศักยภาพในการปฏิบัติงาน	พนักงานส่วนตำบล/พนักงานจ้าง	๓๐๐,๐๐๐ อบต.	๓๐๐,๐๐๐ อบต.	๓๐๐,๐๐๐ อบต.	๓๐๐,๐๐๐ อบต.	๓๐๐,๐๐๐ อบต.	พนักงาน/เจ้าหน้าที่ อบต. มีความรู้เพิ่มมากขึ้น	พนักงาน/จนท.มีความรู้ความสามารถและศักยภาพ ในการทำงาน	สำนักปลัด
๒	โครงการฝึกอบรมเพิ่มประสิทธิภาพผู้นำชุมชน หมู่ที่ ๑-๒๐	เพื่อให้ผู้นำชุมชนมีความรู้ความสามารถ และศักยภาพในการปฏิบัติงาน	ผู้นำชุมชนหมู่ที่ ๑-๒๐	๓๐๐,๐๐๐ อบต.	๓๐๐,๐๐๐ อบต.	๓๐๐,๐๐๐ อบต.	๓๐๐,๐๐๐ อบต.	๓๐๐,๐๐๐ อบต.	ผู้นำชุมชนมีความรู้เพิ่มมากขึ้น	ผู้นำชุมชนมีความรู้ความสามารถและศักยภาพ ในการทำงาน	สำนักปลัด
๓	โครงการพัฒนาศักยภาพผู้นำท้องถิ่นยุคใหม่	เพื่อให้ผู้นำมีความรู้ความสามารถ และศักยภาพในการปฏิบัติงาน	ผู้บริหารและคณะ/ประธานสภา/ส.อบต.	๓๐๐,๐๐๐ อบต.	๓๐๐,๐๐๐ อบต.	๓๐๐,๐๐๐ อบต.	๓๐๐,๐๐๐ อบต.	๓๐๐,๐๐๐ อบต.	ผู้นำท้องถิ่นมีความรู้มีศักยภาพเพิ่มมากขึ้น	ผู้นำท้องถิ่นมีความรู้ความสามารถ และศักยภาพในการปฏิบัติงาน	สำนักปลัด
๔	การเลือกตั้งต่างๆ	เพื่อให้มีงบประมาณเพียงพอต่อการจัดเลือกตั้งต่างๆในเขต อบต.รอบเมือง	เลือกตั้งต่างๆ จำนวน ๒๓ หน่วยเลือกตั้ง	๕๐๐,๐๐๐ อบต.	๕๐๐,๐๐๐ อบต.	๕๐๐,๐๐๐ อบต.	๕๐๐,๐๐๐ อบต.	๕๐๐,๐๐๐ อบต.	จำนวนหน่วยเลือกตั้งที่ดำเนินการ	มีงบประมาณเพียงพอต่อการจัดเลือกตั้งต่างๆในเขต อบต.รอบเมือง	สำนักปลัด
๕	โครงการอันเนื่องมาจากพระราชดำริ	เพื่อรองรับโครงการต่างๆตามแนวพระราชดำริ	ประชาชนที่เข้าร่วมโครงการ	๑๐๐,๐๐๐ อบต.	๑๐๐,๐๐๐ อบต.	๑๐๐,๐๐๐ อบต.	๑๐๐,๐๐๐ อบต.	๑๐๐,๐๐๐ อบต.	ร้อยละของจำนวนประชาชนที่ดำเนินชีวิตตามแนวพระราชดำริ	สนองแนวพระราชดำริของพระบาทสมเด็จพระเจ้าอยู่หัว/สมเด็จพระนางเจ้าพระบรมราชินีนาถ ฯลฯ	สำนักปลัด
๖	โครงการอบรมเพื่อพัฒนาคุณธรรมและจริยธรรม	เพื่อให้การบริหารจัดการงานภายในองค์กรมีประสิทธิภาพ	คณะผู้บริหาร สมาชิกสภาฯ พนักงานส่วนตำบล และพนักงานจ้าง	๓๐๐,๐๐๐ อบต.	๓๐๐,๐๐๐ อบต.	๓๐๐,๐๐๐ อบต.	๓๐๐,๐๐๐ อบต.	๓๐๐,๐๐๐ อบต.	การปฏิบัติงานขององค์กรมีประสิทธิภาพเพิ่มขึ้น	การปฏิบัติงานในองค์กรมีประสิทธิภาพ	สำนักปลัด

๒.๑ แผนงานบริหารงานทั่วไป(ต่อ)

ที่	โครงการ	วัตถุประสงค์	เป้าหมาย	งบประมาณ					ตัวชี้วัด (Kpi)	ผลที่คาดว่าจะได้รับ	หน่วยงานรับผิดชอบหลัก
				๒๕๖๖ (บาท)	๒๕๖๗ (บาท)	๒๕๖๘ (บาท)	๒๕๖๙ (บาท)	๒๕๗๐ (บาท)			
๗	โครงการเสริมสร้างศักยภาพกลุ่มสตรีในตำบลรอบเมือง	เพื่อพัฒนาบทบาทหน้าที่และศักยภาพของสตรีในตำบลรอบเมือง	กลุ่มสตรีในตำบลรอบเมืองทั้งหมด	๓๐๐,๐๐๐ อบต.	๓๐๐,๐๐๐ อบต.	๓๐๐,๐๐๐ อบต.	๓๐๐,๐๐๐ อบต.	๓๐๐,๐๐๐ อบต.	กลุ่มสตรีมีศักยภาพเพิ่มขึ้น	กลุ่มสตรีมีความรู้ความสามารถและศักยภาพเป็นที่ยอมรับในสังคม	สำนักปลัด
๘	โครงการกองทุนพัฒนาบทบาทสตรีตำบลรอบเมือง	เพื่อให้กลุ่มสตรีได้มีบทบาทและเสริมสร้างให้มีความเข้มแข็ง	กลุ่มสตรีในตำบลรอบเมืองทั้งหมด	๑๐๐,๐๐๐ อบต.	๑๐๐,๐๐๐ อบต.	๑๐๐,๐๐๐ อบต.	๑๐๐,๐๐๐ อบต.	๑๐๐,๐๐๐ อบต.	กลุ่มสตรีได้มีความเข้มแข็ง	กลุ่มสตรีได้มีบทบาทและเสริมสร้างให้มีความเข้มแข็ง	สำนักปลัด
๙	กิจกรรมเฉลิมพระเกียรติและงานรัฐพิธีต่างๆ	เพื่อให้เจ้าหน้าที่ของรัฐ/ประชาชนเกิดความจงรักภักดีต่อสถาบันพระมหากษัตริย์	เจ้าหน้าที่ของรัฐ/ประชาชนตำบลรอบเมืองทั้งหมด	๑๐๐,๐๐๐ อบต.	๑๐๐,๐๐๐ อบต.	๑๐๐,๐๐๐ อบต.	๑๐๐,๐๐๐ อบต.	๑๐๐,๐๐๐ อบต.	จนท.ของรัฐ/ประชาชนเกิดความจงรักภักดีต่อสถาบันพระมหากษัตริย์	เจ้าหน้าที่ของรัฐ/ประชาชนเกิดความจงรักภักดีต่อสถาบันพระมหากษัตริย์	สำนักปลัด
๑๐	จัดกิจกรรมวันท้องถิ่นไทย	เพื่อเผยแพร่บทบาทภารกิจผลงานและความสำคัญของอปท.ในการให้บริการสาธารณะ	จัดกิจกรรมในวันท้องถิ่นไทย	๑๐,๐๐๐ อบต.	๑๐,๐๐๐ อบต.	๑๐,๐๐๐ อบต.	๑๐,๐๐๐ อบต.	๑๐,๐๐๐ อบต.	พนักงานส่วนตำบล/พนักงานจ้างสำนักในบทบาทหน้าที่เพิ่มขึ้น	พนักงานส่วนท้องถิ่นตระหนักถึงบทบาทของตนในการให้บริการ	สำนักปลัด
๑๑	โครงการศึกษาวิจัยประเมินผลหรือพัฒนาระบบต่างๆ	เพื่อหาสาเหตุ ปัญหา ที่เกิดขึ้นในการปฏิบัติงานต่างๆ และหาแนวทางแก้ไข	ศึกษาวิจัยงานต่างๆ ที่ต้องการหาสาเหตุและคำตอบที่ถูกต้อง	๑๓๐,๐๐๐ อบต.	๑๓๐,๐๐๐ อบต.	๑๓๐,๐๐๐ อบต.	๑๓๐,๐๐๐ อบต.	๑๓๐,๐๐๐ อบต.	ศึกษาวิจัยและพัฒนาระบบงานให้ดีขึ้น	ผลการวิจัยนำมาเป็นข้อมูลในการพัฒนาท้องถิ่นต่อไป	สำนักปลัด
๑๒	โครงการศึกษาดูงานของคณะกรรมการหมู่บ้าน หมู่ที่ ๘	เพื่อให้คกก.หมู่บ้านมีความรู้ความสามารถ และศักยภาพในการปฏิบัติงาน	คณะกรรมการหมู่บ้าน หมู่ที่ ๘	๒๐๐,๐๐๐ อบต.	๒๐๐,๐๐๐ อบต.	๒๐๐,๐๐๐ อบต.	๒๐๐,๐๐๐ อบต.	๒๐๐,๐๐๐ อบต.	คกก.หมู่บ้านมีความรู้ความสามารถมากขึ้น	คกก.หมู่บ้านมีความรู้ความสามารถ และศักยภาพในการปฏิบัติงาน	สำนักปลัด

๒.๑ แผนงานบริหารงานทั่วไป(ต่อ)

ที่	โครงการ	วัตถุประสงค์	เป้าหมาย	งบประมาณ					ตัวชี้วัด (Kpi)	ผลที่คาดว่าจะได้รับ	หน่วยงานรับผิดชอบหลัก
				๒๕๖๖ (บาท)	๒๕๖๗ (บาท)	๒๕๖๘ (บาท)	๒๕๖๙ (บาท)	๒๕๗๐ (บาท)			
๑๓	ปรับปรุงเว็บไซต์ของหน่วยงาน	เพื่อเผยแพร่ประชาสัมพันธ์งานและกิจกรรมของ อบต. ผ่านระบบอินเทอร์เน็ต	เผยแพร่ประชาสัมพันธ์ข่าวสารให้ประชาชนทราบทั้ง ๒๐ หมู่บ้าน	๑๐,๐๐๐ อบต.	๑๐,๐๐๐ อบต.	๑๐,๐๐๐ อบต.	๑๐,๐๐๐ อบต.	๑๐,๐๐๐ อบต.	การปฏิบัติงานขององค์กรมีประสิทธิภาพเพิ่มขึ้น	งานและกิจกรรมของ อบต. ได้รับการเผยแพร่และประชาสัมพันธ์ผ่านระบบอินเทอร์เน็ตได้	สำนักปลัด
๑๔	วางระบบ Lan ในสำนักงาน	เพื่อเพิ่มประสิทธิภาพในการปฏิบัติงาน	วางระบบทั้งสี่ส่วนราชการ	๑๐๐,๐๐๐ อบต.	๑๐๐,๐๐๐ อบต.	๑๐๐,๐๐๐ อบต.	๑๐๐,๐๐๐ อบต.	๑๐๐,๐๐๐ อบต.	การปฏิบัติงานขององค์กรมีประสิทธิภาพเพิ่มขึ้น	การปฏิบัติงานขององค์กรมีประสิทธิภาพ	สำนักปลัด
๑๕	ประชาสัมพันธ์การจัดเก็บภาษี	เพื่อเผยแพร่ประชาสัมพันธ์การจัดเก็บภาษี	ประชาชนทั้งหมดในตำบล	๑๐,๐๐๐ อบต.	๑๐,๐๐๐ อบต.	๑๐,๐๐๐ อบต.	๑๐,๐๐๐ อบต.	๑๐,๐๐๐ อบต.	การจัดเก็บภาษีขององค์กรมีประสิทธิภาพเพิ่มขึ้น	การปฏิบัติงานขององค์กรมีประสิทธิภาพ	กองคลัง
๑๖	ปรับปรุงแผนที่ภาษี	เพื่อให้ระบบการจัดเก็บภาษีมีประสิทธิภาพ	ระบบแผนที่ภาษี ต.รอบเมือง	๒๐๐,๐๐๐ อบต.	๒๐๐,๐๐๐ อบต.	๒๐๐,๐๐๐ อบต.	๒๐๐,๐๐๐ อบต.	๒๐๐,๐๐๐ อบต.	การจัดเก็บภาษีขององค์กรมีประสิทธิภาพเพิ่มขึ้น	องค์กรสามารถจัดเก็บภาษีได้อย่างมีประสิทธิภาพเพิ่มขึ้น	กองคลัง
๑๗	อบรมผู้ประกอบการและผู้มีหน้าที่ในการชำระภาษี	เพื่อให้ผู้ประกอบการและผู้ชำระภาษีมีความรู้เข้าใจระเบียบ กฎหมายใหม่ๆ	ผู้ประกอบการและผู้มีหน้าที่ในการชำระภาษี	๓๐๐,๐๐๐ อบต.	๓๐๐,๐๐๐ อบต.	๓๐๐,๐๐๐ อบต.	๓๐๐,๐๐๐ อบต.	๓๐๐,๐๐๐ อบต.	การจัดเก็บภาษีขององค์กรมีประสิทธิภาพเพิ่มขึ้น	ผู้ประกอบการและผู้ชำระภาษีมีความรู้เข้าใจระเบียบกฎหมายใหม่ๆ	กองคลัง
๑๘	ปรับปรุงภูมิทัศน์ อบต.รอบเมือง	เพื่อให้สำนักงาน มีภูมิทัศน์สวยงาม สะอาดน่าอยู่	บริเวณรอบสำนักงาน อบต.	๖๐,๐๐๐ อบต.	๖๐,๐๐๐ อบต.	๖๐,๐๐๐ อบต.	๖๐,๐๐๐ อบต.	๖๐,๐๐๐ อบต.	สภาพแวดล้อมน่าอยู่น่ามองมากขึ้น	สำนักงาน มีภูมิทัศน์สวยงาม สะอาดน่าอยู่	สำนักปลัด
๑๙	ปรับปรุงภูมิทัศน์ภายในชุมชน หมู่ที่ ๑-๒๐	เพื่อให้ภูมิทัศน์ในชุมชนสวยงาม สะอาด น่าอยู่	หมู่ที่ ๑ - ๒๐	๕๐๐,๐๐๐ อบต.	๕๐๐,๐๐๐ อบต.	๕๐๐,๐๐๐ อบต.	๕๐๐,๐๐๐ อบต.	๕๐๐,๐๐๐ อบต.	สภาพแวดล้อมน่าอยู่น่ามองมากขึ้น	ชุมชนน่าอยู่น่ามอง	สำนักปลัด

๒.๑ แผนงานบริหารงานทั่วไป (ต่อ)

ที่	โครงการ	วัตถุประสงค์	เป้าหมาย	งบประมาณ					ตัวชี้วัด (Kpi)	ผลที่คาดว่าจะได้รับ	หน่วยงาน รับผิดชอบ หลัก
				๒๕๖๖ (บาท)	๒๕๖๗ (บาท)	๒๕๖๘ (บาท)	๒๕๖๙ (บาท)	๒๕๗๐ (บาท)			
๒๐	โครงการปรับปรุงและลดขั้นตอนการให้บริการประชาชน	เพื่อให้การบริการประชาชนรวดเร็วขึ้น	ประชาชนตำบลรอบเมือง	๑๐,๐๐๐ อบต.	๑๐,๐๐๐ อบต.	๑๐,๐๐๐ อบต.	๑๐,๐๐๐ อบต.	๑๐,๐๐๐ อบต.	ประชาชนได้รับการรวดเร็วขึ้น ร้อยละ ๘๐	การบริการประชาชนรวดเร็วขึ้น	สำนักปลัด
๒๑	โครงการตรวจติดตามและประเมินผลการปฏิบัติราชการ	เพื่อให้การทำงานมีผลสำเร็จตามวัตถุประสงค์	การปฏิบัติงานของส่วนราชการทั้งสี่ส่วนราชการ	๒๐,๐๐๐ อบต.	๒๐,๐๐๐ อบต.	๒๐,๐๐๐ อบต.	๒๐,๐๐๐ อบต.	๒๐,๐๐๐ อบต.	ทั้งสี่ส่วนราชการของอบต. มีการปฏิบัติงานดีขึ้น	โครงการมีประสิทธิภาพและมีการติดตามประเมินผล	สำนักปลัด
๒๒	จัดตั้งศูนย์ดำรงธรรม	เพื่อรับเรื่องร้องเรียนแก้ไขปัญหาความเดือดร้อนของประชาชน	ศูนย์ดำรงธรรม อบต. รอบเมือง ๑ แห่ง	๕๐,๐๐๐ อบต.	๕๐,๐๐๐ อบต.	๕๐,๐๐๐ อบต.	๕๐,๐๐๐ อบต.	๕๐,๐๐๐ อบต.	เรื่องร้องเรียนลดลงร้อยละ ๑๐	แก้ไขปัญหาความเดือดร้อนของประชาชน	สำนักปลัด
๒๓	โครงการจัดตั้งศูนย์บริการร่วม	เพื่อให้งานบริการประชาชนสะดวก รวดเร็วขึ้น	ประชาชนตำบลรอบเมือง	๑๐๐,๐๐๐ อบต.	๑๐๐,๐๐๐ อบต.	๑๐๐,๐๐๐ อบต.	๑๐๐,๐๐๐ อบต.	๑๐๐,๐๐๐ อบต.	ประชาชนได้รับความสะดวกขึ้นร้อยละ ๑๐	ประชาชนได้รับการบริการสะดวก รวดเร็วขึ้น	สำนักปลัด
๒๔	โครงการ อบต. รอบเมืองใสสะอาด	เพื่อป้องกันปัญหาทุจริตคอรัปชั่น	อบต. รอบเมืองปลอดเรื่องร้องเรียน	๑๐,๐๐๐ อบต.	๑๐,๐๐๐ อบต.	๑๐,๐๐๐ อบต.	๑๐,๐๐๐ อบต.	๑๐,๐๐๐ อบต.	ปัญหาการทุจริตคอรัปชั่นไม่มี ร้อยละ ๑๐๐	อบต. รอบเมืองไม่มีปัญหาการทุจริตคอรัปชั่นมีการบริหารงานโปร่งใสตรวจสอบได้	สำนักปลัด
๒๕	โครงการกิจกรรมส่งเสริมท้องถิ่นสู่สังคมสีเขียว	เพื่อให้ชุมชนมีส่วนร่วมขับเคลื่อนในการพัฒนาท้องถิ่น	จัดกิจกรรมโดยประชาชนมีส่วนร่วมด้วย	๑๕๐,๐๐๐ อบต.	๑๕๐,๐๐๐ อบต.	๑๕๐,๐๐๐ อบต.	๑๕๐,๐๐๐ อบต.	๑๕๐,๐๐๐ อบต.	ประชาชนมีส่วนร่วมในกิจกรรมร้อยละ ๕	ชุมชนมีส่วนร่วมขับเคลื่อนในการพัฒนาท้องถิ่น	สำนักปลัด
๒๖	โครงการรณรงค์ให้ประชาชนไปใช้สิทธิ์เลือกตั้ง	เพื่อให้ประชาชนผู้มีสิทธิ์ไปใช้สิทธิ์เลือกตั้ง	ประชาชนตำบลรอบเมืองที่มีสิทธิ์เลือกตั้ง	๓๐,๐๐๐ อบต.	๓๐,๐๐๐ อบต.	๓๐,๐๐๐ อบต.	๓๐,๐๐๐ อบต.	๓๐,๐๐๐ อบต.	ประชาชนไปใช้สิทธิ์เลือกตั้งมากขึ้น	ประชาชนไปใช้สิทธิ์เลือกตั้งมีส่วนร่วมในการเมือง	สำนักปลัด

๒.๑ แผนงานบริหารงานทั่วไป (ต่อ)



ที่	โครงการ	วัตถุประสงค์	เป้าหมาย	งบประมาณ					ตัวชี้วัด (Kpi)	ผลที่คาดว่าจะได้รับ	หน่วยงาน รับผิดชอบ หลัก
				๒๕๖๖ (บาท)	๒๕๖๗ (บาท)	๒๕๖๘ (บาท)	๒๕๖๙ (บาท)	๒๕๗๐ (บาท)			
๒๗	โครงการพัฒนาศักยภาพคณะกรรมการจัดทำแผนพัฒนาท้องถิ่น	เพื่อให้คณะกรรมการแผนมีศักยภาพในการปฏิบัติหน้าที่เกี่ยวกับการจัดทำแผนพัฒนาท้องถิ่น	คณะกรรมการจัดทำแผนพัฒนาท้องถิ่น จำนวน ๓๐ คน	๑๐๐,๐๐๐ อบต.	๑๐๐,๐๐๐ อบต.	๑๐๐,๐๐๐ อบต.	๑๐๐,๐๐๐ อบต.	๑๐๐,๐๐๐ อบต.	คณะกรรมการพัฒนาท้องถิ่น มีความรู้ ความเข้าใจมีศักยภาพมากขึ้น	คณะกรรมการแผนมีศักยภาพในการปฏิบัติหน้าที่เกี่ยวกับการจัดทำแผนพัฒนาท้องถิ่น	สำนักปลัด
๒๘	โครงการอบรมเรื่องบทบาทหน้าที่ของนักการเมือง	เพื่อให้ประชาชนเข้าใจบทบาทหน้าที่ของนักการเมืองเช่น สส./สว. / นายก.อบต./ ส.อบต.	ประชาชนตำบลรอบเมือง	๑๐,๐๐๐ อบต.	๑๐,๐๐๐ อบต.	๑๐,๐๐๐ อบต.	๑๐,๐๐๐ อบต.	๑๐,๐๐๐ อบต.	จำนวนประชาชนมีความสำนึกหน้าที่พลเมือง ร้อยละ ๘๐	ประชาชนเข้าใจบทบาทหน้าที่ของนักการเมืองเช่น สส. /สว. /นายก.อบต. / ส.อบต.	สำนักปลัด
๒๙	โครงการอบรมส่งเสริมประชาธิปไตยตำบลรอบเมือง	เพื่อให้ประชาชนรู้จักสิทธิและหน้าที่ของการเป็นพลเมืองของชาติ	ประชาชนตำบลรอบเมือง	๑๐,๐๐๐ อบต.	๑๐,๐๐๐ อบต.	๑๐,๐๐๐ อบต.	๑๐,๐๐๐ อบต.	๑๐,๐๐๐ อบต.	จำนวนประชาชนมีความสำนึกหน้าที่พลเมืองร้อยละ ๘๐	ประชาชนรู้จักสิทธิและหน้าที่ของการเป็นพลเมืองของชาติ	สำนักปลัด
๓๐	โครงการโรงเรียนต้นแบบประชาธิปไตย	เพื่อปลูกฝังระบอบการปกครองแบบประชาธิปไตยให้กับเด็กนักเรียนเพื่อโตขึ้นจะได้นำไปใช้อย่างถูกต้อง	นักเรียนในเขตต.รอบเมือง	๑๐,๐๐๐ อบต.	๑๐,๐๐๐ อบต.	๑๐,๐๐๐ อบต.	๑๐,๐๐๐ อบต.	๑๐,๐๐๐ อบต.	นักเรียนมีความเข้าใจการปกครองฯเพิ่มขึ้น ร้อยละ ๘๐	เด็กนักเรียนเมื่อโตเต็มโตจะได้เข้าใจการปกครองระบอบประชาธิปไตยได้และนำไปใช้อย่างถูกต้อง	สำนักปลัด
๓๑	โครงการศูนย์ปฏิบัติราชการร่วมในการช่วยเหลือประชาชนของอปท.อำเภอเมืองร้อยเอ็ด	เพื่อให้ศูนย์มีงบประมาณดำเนินการตามโครงการ	ประชาชนตำบลรอบเมือง	๗,๔๐๐ อบต.	๗,๔๐๐ อบต.	๗,๔๐๐ อบต.	๗,๔๐๐ อบต.	๗,๔๐๐ อบต.	ศูนย์มีงบประมาณในการพัฒนาศูนย์ให้ดียิ่งขึ้น	ศูนย์มีงบประมาณดำเนินการตามโครงการ	สำนักปลัด
๓๒	โครงการอุดหนุนส่วนราชการต่างๆ	เพื่อให้หน่วยงานนั้นมีงบประมาณดำเนินงานอย่างเพียงพอ	จังหวัด/อำเภอเมืองร้อยเอ็ด/รพสต.บ้านแก่นทราย/	๒๐๐,๐๐๐ อบต.	๒๐๐,๐๐๐ อบต.	๒๐๐,๐๐๐ อบต.	๒๐๐,๐๐๐ อบต.	๒๐๐,๐๐๐ อบต.	ส่วนราชการที่ขอรับงบมีงบประมาณในการพัฒนา	หน่วยงานนั้นมีงบประมาณดำเนินงานอย่างเพียงพอ	สำนักปลัด

๒.๑ แผนงานบริหารงานทั่วไป (ต่อ)

ที่	โครงการ	วัตถุประสงค์	เป้าหมาย	งบประมาณ					ตัวชี้วัด (Kpi)	ผลที่คาดว่าจะได้รับ	หน่วยงาน รับผิดชอบ หลัก
				๒๕๖๖ (บาท)	๒๕๖๗ (บาท)	๒๕๖๘ (บาท)	๒๕๖๙ (บาท)	๒๕๗๐ (บาท)			
๓๓	ปรับปรุงภูมิทัศน์ศูนย์ สุขภาพชุมชนบ้าน หัวแฮด	เพื่อให้ชุมชนบ้าน หัวแฮดมีสถานที่พักผ่อน ออกกำลังกาย	หมู่ที่ ๓	๕๐๐,๐๐๐ อบต.	๕๐๐,๐๐๐ อบต.	๕๐๐,๐๐๐ อบต.	๕๐๐,๐๐๐ อบต.	๕๐๐,๐๐๐ อบต.	มีสถานที่พักผ่อน และออกกำลังกาย เพิ่มขึ้น	บ้านหัวแฮดมีสถานที่ พักผ่อนและออกกำลังกาย	สำนักปลัด
๓๔	โครงการก่อสร้าง กำแพงศูนย์เรียนรู้ เศรษฐกิจพอเพียง ต้นแบบ ตำบล รอบเมือง	เพื่อให้มีแนวเขตและ ป้องกันการบุกรุก	ศูนย์เรียนรู้เศรษฐกิจ พอเพียงต้นแบบ ตำบลรอบเมือง	๒๐๐,๐๐๐ อบต.	๒๐๐,๐๐๐ อบต.	๒๐๐,๐๐๐ อบต.	๒๐๐,๐๐๐ อบต.	๒๐๐,๐๐๐ อบต.	มีรั้วกำแพงมีแนว เขตและป้องกันการ บุกรุกได้	มีแนวเขตและป้องกัน การบุกรุกจาก ภายนอก	กองช่าง/ สำนักปลัด
๓๕	โครงการศูนย์ ช่วยเหลือประชาชน	เพื่อช่วยเหลือประชาชน ตามอำนาจหน้าที่ของ อปท. พ.ศ.๒๕๖๐	ศูนย์ช่วยเหลือ ประชาชนตำบล รอบเมือง	๕๐,๐๐๐ อบต.	๕๐,๐๐๐ อบต.	๕๐,๐๐๐ อบต.	๕๐,๐๐๐ อบต.	๕๐,๐๐๐ อบต.	มีศูนย์ช่วยเหลือ ประชาชน	ประชาชนได้รับการ ช่วยเหลือ	สำนักปลัด
๓๖	โครงการประชุมเชิง ปฏิบัติการประชาคม ท้องถิ่น	เพื่อให้ประชาชนมีส่วน ร่วมในการพัฒนาท้องถิ่น	ประชุมเชิงปฏิบัติการ ในการจัดทำแผน ระดับตำบล	๑๕,๐๐๐ อบต.	๑๕,๐๐๐ อบต.	๑๕,๐๐๐ อบต.	๑๕,๐๐๐ อบต.	๑๕,๐๐๐ อบต.	แผนพัฒนาท้องถิ่น สามารถแก้ไข ปัญหาความ ต้องการของ ประชาชนได้	ประชาชนมีความ เป็นอยู่ดีขึ้น ได้รับการ แก้ไขปัญหาได้ตรงจุด	สำนักปลัด
๓๗	โครงการก่อสร้าง ห้องน้ำสาธารณะ	เพื่อให้ জনท.อบต./ ประชาชนหรือผู้มาติดต่อ ราชการได้ใช้ห้องน้ำที่มี สภาพดี ได้มาตรฐาน	ห้องน้ำสาธารณะ ๑ แห่งที่สะอาดได้ มาตรฐานไว้บริการ ประชาชน/จนท.อบต.	๑,๔๐๐,๐๐๐ อบต.	๑,๔๐๐,๐๐๐ อบต.	๑,๔๐๐,๐๐๐ อบต.	๑,๔๐๐,๐๐๐ อบต.	๑,๔๐๐,๐๐๐ อบต.	ห้องน้ำที่ได้ มาตรฐาน	ห้องน้ำที่ได้มาตรฐาน สะอาดไว้บริการ ประชาชน/จนท.อบต.	สำนักปลัด. /กองช่าง

๒.๑ แผนงานบริหารงานทั่วไป (ต่อ)

ที่	โครงการ	วัตถุประสงค์	เป้าหมาย	งบประมาณ					ตัวชี้วัด (Kpi)	ผลที่คาดว่าจะได้รับ	หน่วยงานรับผิดชอบหลัก
				๒๕๖๖ (บาท)	๒๕๖๗ (บาท)	๒๕๖๘ (บาท)	๒๕๖๙ (บาท)	๒๕๗๐ (บาท)			
๓๘	โครงการพัฒนาศูนย์ดำรงธรรมบ้านหนองแคน หมู่ที่ ๑๓	เพื่อเป็นศูนย์รับเรื่องร้องเรียนร้องทุกข์จากชาวบ้าน และจัดให้มีการไกล่เกลี่ย ประนีประนอมข้อพิพาท รวมทั้งป้องกันข้อพิพาทต่างๆที่เกิดขึ้นของประชาชนในชุมชน	๑.แต่งตั้งกรรมการศูนย์ดำรงธรรม ๒.อบรมให้ความรู้คณะกรรมการศูนย์	๕,๐๐๐ อบต.	๕,๐๐๐ อบต.	๕,๐๐๐ อบต.	๕,๐๐๐ อบต.	๕,๐๐๐ อบต.	ประชาชนได้รับการแก้ไขปัญหาย่างเป็นธรรม	ประชาชนมีตัวกลางจัดการไกล่เกลี่ยข้อพิพาทอย่างยุติธรรมและเกิดความพึงพอใจ	สำนักปลัด/ คกก.ศูนย์ฯ ม.๑๓
๓๙	โครงการพัฒนาศักยภาพคณะกรรมการหมู่บ้านหนองแคน หมู่ที่ ๑๓	เพื่อพัฒนาศักยภาพคณะกรรมการหมู่บ้านให้สามารถปฏิบัติงานได้อย่างมีประสิทธิภาพ	อบรม และทัศนศึกษาดูงานให้กับคณะกรรมการหมู่บ้าน จำนวน ๓๐ คน	๑๐๐,๐๐๐ อบต.	๑๐๐,๐๐๐ อบต.	๑๐๐,๐๐๐ อบต.	๑๐๐,๐๐๐ อบต.	๑๐๐,๐๐๐ อบต.	คณะกรรมการหมู่บ้านปฏิบัติงานได้อย่างมีประสิทธิภาพมากขึ้น	คณะกรรมการหมู่บ้านมีความรู้และปฏิบัติงานได้อย่างมีประสิทธิภาพมากขึ้น	สำนักปลัด/ คกก.หมู่บ้าน ม.๑๓
๔๐	โครงการเพิ่มประสิทธิภาพคณะกรรมการบริหารกองทุน SML หมู่ที่ ๑๓	เพื่อเพิ่มประสิทธิภาพการบริหารจัดการกองทุน SML หมู่ที่ ๑๓	อบรมให้ความรู้เรื่องการเงิน บัญชี ให้กับคณะกรรมการ SML หมู่ที่ ๑๓	๓,๐๐๐ อบต.	๓,๐๐๐ อบต.	๓,๐๐๐ อบต.	๓,๐๐๐ อบต.	๓,๐๐๐ อบต.	คณะกรรมการกองทุน SML มีความรู้ ความเข้าใจในเรื่องการบริหารงานกองทุนมากขึ้น	ประชาชนได้รับประโยชน์จากการบริหารงานกองทุนของคณะกรรมการ	สำนักปลัด/ คกก.กองทุน SML ม.๑๓
๔๑	โครงการรัฐธรรมนุญตำบล	เพื่อให้ประชาชนถือกฎระเบียบในการใช้ชีวิตในหมู่บ้าน	ประชาชนตำบลรอบเมือง หมู่ที่ ๑-๒๐	---	-	-	-	-	ประชาชนยึดถือกฎระเบียบอันเดียวกัน	เกิดความสามัคคีอยู่ด้วยความสงบเรียบร้อย	สำนักปลัด

๒.๑ แผนงานบริหารงานทั่วไป (ต่อ)

ที่	โครงการ	วัตถุประสงค์	เป้าหมาย	งบประมาณ					ตัวชี้วัด (Kpi)	ผลที่คาดว่าจะได้รับ	หน่วยงานรับผิดชอบหลัก
				๒๕๖๖ (บาท)	๒๕๖๗ (บาท)	๒๕๖๘ (บาท)	๒๕๖๙ (บาท)	๒๕๗๐ (บาท)			
๔๒	โครงการแก้ปัญหาการกักเงินนอกระบบ หมู่ที่ ๖ และ หมู่ที่ ๑๖	เพื่อป้องกันปัญหาการก่อกวนนอกระบบในชุมชน	ประชาชนหมู่ที่ ๖ และ หมู่ที่ ๑๖ ที่เป็นหนี้นอกระบบ	๕๐๐,๐๐๐ อปต.	๕๐๐,๐๐๐ อปต.	๕๐๐,๐๐๐ อปต.	๕๐๐,๐๐๐ อปต.	๕๐๐,๐๐๐ อปต.	ประชาชนไม่เป็นหนี้ นอกระบบ	ประชาชนไม่มีหนี้ นอกระบบไม่ถูกเอา รัดเอาเปรียบจากกลุ่ม นายทุน	สำนักปลัด
๔๓	สนับสนุนงบประมาณในการขอร้งวัดเพื่อเป็นการขยายทางสาธารณะ ประโยชน์ หมู่ที่ ๒	เพื่อให้มีงบประมาณ ในการดำเนินการ	จากที่นางสวน บุญวิเศษ ถึงหนองพุก	๕,๐๐๐ อปต.	๕,๐๐๐ อปต.	๕,๐๐๐ อปต.	๕,๐๐๐ อปต.	๕,๐๐๐ อปต.	มีแนวเขตชัดเจน ถูกต้อง	ไม่เกิดปัญหาการรุก ล้ำแนวเขต	กองช่าง
๔๔	สอบเขตทางสาธารณะ ประโยชน์และขึ้น ทะเบียน หมู่ที่ ๒	เพื่อให้มีแนวเขตที่ ถูกต้องชัดเจน	โฉนดที่ดิน เลขที่ ๙๙๖๕๑ น.ส.จिरาพา นิลผาย	๕,๐๐๐ อปต.	๕,๐๐๐ อปต.	๕,๐๐๐ อปต.	๕,๐๐๐ อปต.	๕,๐๐๐ อปต.	มีแนวเขตชัดเจน ถูกต้อง	มีแนวเขตที่ถูกต้อง ชัดเจน ระบุเจ้าของได้	กองช่าง
๔๕	สอบเขตทางสาธารณะ ประโยชน์ หมู่ที่ ๑๗	เพื่อให้มีแนวเขตที่ ถูกต้องชัดเจน	จากสายทางเข้าหมู่บ้าน ที่นายเล็ด นิลผาย ถึง แยกทางเข้าหมู่บ้าน บริเวณบายพาสรอบ เมืองติดที่ดินนายบุญ ชวน อุดรมาตย์	๕,๐๐๐ อปต.	๕,๐๐๐ อปต.	๕,๐๐๐ อปต.	๕,๐๐๐ อปต.	๕,๐๐๐ อปต.	มีแนวเขตชัดเจน ถูกต้อง	มีแนวเขตที่ถูกต้อง ชัดเจน ระบุเจ้าของได้	กองช่าง

๒. ยุทธศาสตร์การพัฒนาด้านการบริหารจัดการบ้านเมืองที่ดี การจัดระเบียบสังคม และการรักษาความสงบเรียบร้อย

๒.๒ แผนงานรักษาความสงบภายใน

ที่	โครงการ	วัตถุประสงค์	เป้าหมาย	งบประมาณ					ตัวชี้วัด (Kpi)	ผลที่คาดว่าจะได้รับ	หน่วยงาน รับผิดชอบ หลัก
				๒๕๖๖ (บาท)	๒๕๖๗ (บาท)	๒๕๖๘ (บาท)	๒๕๖๙ (บาท)	๒๕๗๐ (บาท)			
๑	โครงการป้องกันและ บรรเทาสาธารณภัย	เพื่อให้ประชาชนในตำบล ได้รับการบรรเทาความ เดือดร้อนในเบื้องต้น	ประชาชน หมู่ที่ ๑ - ๒๐	๑๐,๐๐๐ อบต.	๑๐,๐๐๐ อบต.	๑๐,๐๐๐ อบต.	๑๐,๐๐๐ อบต.	๑๐,๐๐๐ อบต.	ผู้ประสภภัยร้อยละ ๑๐๐ ได้รับการช่วยเหลือ	ประชาชนในตำบลได้รับ การช่วยเหลือเบื้องต้น	สำนักปลัด
๒	จัดหาเครื่อง อุปโภค - บริโภค ให้แก่ผู้ประสภภัย	เพื่อให้ประชาชนในตำบล ได้รับการบรรเทาความ เดือดร้อนในเบื้องต้น	จัดหาเครื่องอุปโภคและ บริโภค	๒๐๐,๐๐๐ อบต.	๒๐๐,๐๐๐ อบต.	๒๐๐,๐๐๐ อบต.	๒๐๐,๐๐๐ อบต.	๒๐๐,๐๐๐ อบต.	ผู้ประสภภัยร้อยละ ๑๐๐ ได้รับการช่วยเหลือ	ผู้ประสภภัยในตำบล ได้รับการช่วยเหลือ	สำนักปลัด
๓	โครงการแก้ปัญหา ภัยแล้ง	เพื่อให้ประชาชนได้รับ การบรรเทาความเดือดร้อน เกี่ยวกับปัญหาภัยแล้ง	ประชาชนผู้ประสภภัย	๒๐๐,๐๐๐ อบต.	๒๐๐,๐๐๐ อบต.	๒๐๐,๐๐๐ อบต.	๒๐๐,๐๐๐ อบต.	๒๐๐,๐๐๐ อบต.	ประชาชนที่ได้รับการ ช่วยเหลือร้อยละ ๘๐	ประชาชนในตำบลได้รับ การช่วยเหลืออย่าง ทั่วถึง	สำนักปลัด
๔	ฝึกอบรมทบทวน ความรู้แก่ อปพร.	เพื่อให้การปฏิบัติงาน ของอปพร.มีประสิทธิภาพ มากยิ่งขึ้น	อปพร. ของตำบลรอบเมือง	๒๐๐,๐๐๐ อบต.	๒๐๐,๐๐๐ อบต.	๒๐๐,๐๐๐ อบต.	๒๐๐,๐๐๐ อบต.	๒๐๐,๐๐๐ อบต.	อปพร.มีความรู้ด้านการ ป้องกันและบรรเทาสา ธารณภัย	อปพร.มีความรู้และ ประสิทธิภาพในการ ปฏิบัติงาน	สำนักปลัด
๕	โครงการป้องกันและ ลดอุบัติเหตุทางถนน ช่วงเทศกาล	เพื่อป้องกันและลดอุบัติเหตุ ทางถนนช่วงเทศกาล	ตั้งด่านเพื่อเฝ้าระวังการ เกิดอุบัติเหตุในบริเวณ จุดเสี่ยง	๑๒๐,๐๐๐ อบต.	๑๒๐,๐๐๐ อบต.	๑๒๐,๐๐๐ อบต.	๑๒๐,๐๐๐ อบต.	๑๒๐,๐๐๐ อบต.	อุบัติเหตุทางถนนลดลง	ประชาชนมีความ ปลอดภัยในการใช้รถ ใช้ ใช้ถนน	สำนักปลัด
๖	โครงการจัดงาน อปพร.	เพื่อให้สมาชิก อปพร.ตระหนัก ในหน้าที่การทำงานและการ ทำงานเกิดประสิทธิภาพ	จัดงานวันที่ ๒๒ มี.ค. ทุกปี โดย อปพร.เข้าร่วม	๑๐,๐๐๐ อบต.	๑๐,๐๐๐ อบต.	๑๐,๐๐๐ อบต.	๑๐,๐๐๐ อบต.	๑๐,๐๐๐ อบต.	อปพร.ตระหนักใน หน้าที่การทำงานและ การทำงานมากขึ้น	สมาชิก อปพร.ตระหนัก ในหน้าที่การทำงานและ การทำงานเกิด ประสิทธิภาพ	สำนักปลัด
๗	โครงการจิตอาสา พัฒนาบ้านหนองแคน หมู่ที่ ๑๓	เพื่อพัฒนาบทบาทของจิต อาสาให้เป็นไปอย่างถูกต้อง เหมาะสม และมีประสิทธิภาพ	จัดอบรมให้ความรู้ จิตอาสา จำนวน ๒๐๐ คน	๑๐,๐๐๐ อบต.	๑๐,๐๐๐ อบต.	๑๐,๐๐๐ อบต.	๑๐,๐๐๐ อบต.	๑๐,๐๐๐ อบต.	จิตอาสา มีระบบการ ทำงานที่ชัดเจนขึ้น	จิตอาสาทำงานอย่าง ด้วยความเต็มใจ ใส่ใจ เพื่อส่วนรวมปฏิบัติ หน้าที่ได้อย่างมี ประสิทธิภาพ	สำนักปลัด

๒.๒ แผนงานรักษาความสงบภายใน (ต่อ)

ที่	โครงการ	วัตถุประสงค์	เป้าหมาย	งบประมาณ					ตัวชี้วัด (Kpi)	ผลที่คาดว่าจะได้รับ	หน่วยงาน รับผิดชอบ หลัก
				๒๕๖๖ (บาท)	๒๕๖๗ (บาท)	๒๕๖๘ (บาท)	๒๕๖๙ (บาท)	๒๕๗๐ (บาท)			
๘	โครงการจัดส่ง จนท. เข้ารับการฝึกอบรมหนึ่ง ตำบลหนึ่งทีมกู้ภัย	เพื่อฝึกเตรียมความพร้อม ในการปฏิบัติหน้าที่ให้ กับทีมกู้ภัยของตำบล	อปพร.ในตำบล รอบเมืองทั้งหมด	๓๐,๐๐๐ อบต.	๓๐,๐๐๐ อบต.	๓๐,๐๐๐ อบต.	๓๐,๐๐๐ อบต.	๓๐,๐๐๐ อบต.	อปพร.มีความพร้อมใน การปฏิบัติหน้าที่ร้อยละ ๘๐	มีความพร้อม ในการปฏิบัติหน้าที่ให้ กับทีมกู้ภัยของตำบล	สำนักปลัด
๙	โครงการตำรวจบ้าน	เพื่อเป็นการป้องกันและ รักษาความสงบ	อาสาสมัครตำรวจบ้าน หมู่ที่ ๑-๒๐	๑๒๐,๐๐๐ อบต.	๑๒๐,๐๐๐ อบต.	๑๒๐,๐๐๐ อบต.	๑๒๐,๐๐๐ อบต.	๑๒๐,๐๐๐ อบต.	ประชาชนมีความ ปลอดภัยในชีวิตและ ทรัพย์สินเพิ่มขึ้น	ตำบลรอบเมืองมีความ สงบ ปลอดภัยน่าอยู่	สำนักปลัด
๑๐	โครงการฝึกอบรม ลูกเสือชาวบ้าน	เพื่อเป็นการป้องกันและ รักษาความสงบ	ประชาชน หมู่ที่ ๑- ๒๐	๑๒๐,๐๐๐ อบต.	๑๒๐,๐๐๐ อบต.	๑๒๐,๐๐๐ อบต.	๑๒๐,๐๐๐ อบต.	๑๒๐,๐๐๐ อบต.	ประชาชนมีความ ปลอดภัยในชีวิตและ ทรัพย์สินเพิ่มขึ้น	ตำบลรอบเมืองมีความ สงบ ปลอดภัยน่าอยู่	สำนักปลัด
๑๑	โครงการฝึกอบรม ราษฎรหลักสูตรจัดตั้ง รักษาความปลอดภัย หมู่บ้าน (ชบร.)	เพื่อเป็นการป้องกันภัย และรักษาความสงบ ภายในหมู่บ้าน	ประชาชน หมู่ที่ ๑- ๒๐	๓๐,๐๐๐ อบต.	๓๐,๐๐๐ อบต.	๓๐,๐๐๐ อบต.	๓๐,๐๐๐ อบต.	๓๐,๐๐๐ อบต.	ประชาชนมีความ ปลอดภัยในชีวิตและ ทรัพย์สินเพิ่มขึ้น	ตำบลรอบเมืองมีความ สงบ ปลอดภัยน่าอยู่	สำนักปลัด
๑๒	อุดหนุนศูนย์ความ ร่วมมือบรรเทาสาธารณ ภัย	เพื่อให้มีงบประมาณ ดำเนินการ	อุดหนุนเทศบาลเมือง ร้อยเอ็ด	๒๐๐,๐๐๐ อบต.	๒๐๐,๐๐๐ อบต.	๒๐๐,๐๐๐ อบต.	๒๐๐,๐๐๐ อบต.	๒๐๐,๐๐๐ อบต.	การดำเนินการมี ประสิทธิภาพ ประสิทธิผลมากขึ้น	ศูนย์ ความร่วมมือฯ มี งบประมาณดำเนินการ ด้านต่างๆ	สำนักปลัด
๑๓	โครงการสายตรวจร่วม ป้องกันอาชญากรรม	เพื่อให้ประชาชนมีส่วนร่วม ในการตรวจตราและรักษา ความสงบเรียบร้อยของพื้นที่	อุดหนุนสถานี ตำรวจภูธรเมืองร้อยเอ็ด	๗๐,๐๐๐ อบต.	๗๐,๐๐๐ อบต.	๗๐,๐๐๐ อบต.	๗๐,๐๐๐ อบต.	๗๐,๐๐๐ อบต.	การดำเนินการมี ประสิทธิภาพ ประสิทธิผลมากขึ้น	ประชาชนมีส่วนร่วมใน การตรวจตราและรักษา ความสงบเรียบร้อยของ พื้นที่	สำนักปลัด
๑๔	โครงการตัดต้นไม้และ ตกแต่งต้นไม้ภายใน ตำบลรอบเมือง	เพื่อป้องกันต้นไม้ล้มพาดเสา ไฟซึ่งก่อให้เกิดอุบัติเหตุทาง ถนน	หมู่ที่ ๑-๒๐	๕,๐๐๐ อบต.	๕,๐๐๐ อบต.	๕,๐๐๐ อบต.	๕,๐๐๐ อบต.	๕,๐๐๐ อบต.	ประชาชนปลอดภัยจาก เหตุเกิดจากต้นไม้	ลดอุบัติเหตุจากต้นไม้ ใหญ่ล้มพาดเสาไฟ ครว้เรือน	สำนักปลัด

๒.๓ แผนงานสร้างความเข้มแข็งของชุมชน

ที่	โครงการ	วัตถุประสงค์	เป้าหมาย	งบประมาณ					ตัวชี้วัด (Kpi)	ผลที่คาดว่าจะได้รับ	หน่วยงาน รับผิดชอบ หลัก
				๒๕๖๖ (บาท)	๒๕๖๗ (บาท)	๒๕๖๘ (บาท)	๒๕๖๙ (บาท)	๒๕๗๐ (บาท)			
๑	โครงการประชุมเชิงปฏิบัติการจัดทำแผนชุมชน	เพื่อให้ประชาชนมีส่วนร่วมในการจัดทำแผนพัฒนาท้องถิ่น	จัดประชุมเชิงปฏิบัติการจัดทำแผนชุมชน หมู่ที่ ๑ - ๒๐	๘๐,๐๐๐ อบต.	๘๐,๐๐๐ อบต.	๘๐,๐๐๐ อบต.	๘๐,๐๐๐ อบต.	๘๐,๐๐๐ อบต.	แผนชุมชนสามารถแก้ปัญหาชุมชนได้	ประชาชนมีความเป็นอยู่ที่ดีขึ้น	สำนักปลัด
๒	โครงการเข้าค่ายเยาวชน	เพื่อให้เยาวชนได้ทำกิจกรรมที่เป็นประโยชน์ร่วมกัน เกิดความสามัคคีห่างไกลยาเสพติด	เยาวชนตำบลรอบเมือง	๘๐,๐๐๐ อบต.	๘๐,๐๐๐ อบต.	๘๐,๐๐๐ อบต.	๘๐,๐๐๐ อบต.	๘๐,๐๐๐ อบต.	เยาวชนได้ร่วมกิจกรรมร้อยละ ๖๐	เยาวชนได้ทำกิจกรรมร่วมกัน เกิดความสามัคคีห่างไกลยาเสพติด	สำนักปลัด
๓	โครงการ อบต. เคลื่อนที่	เพื่อรับฟังปัญหาและกระชับความสัมพันธ์ตลอดจนให้บริการด้านต่างๆ	ประชาชน หมู่ที่ ๑ - ๒๐	๕๐,๐๐๐ อบต.	๕๐,๐๐๐ อบต.	๕๐,๐๐๐ อบต.	๕๐,๐๐๐ อบต.	๕๐,๐๐๐ อบต.	ประชาชนที่ได้รับบริการนอกสถานที่ สะดวกขึ้น	ประชาชนได้รับบริการถึงพื้นที่ทำให้สะดวกขึ้น	สำนักปลัด
๔	โครงการสร้างความเข้มแข็งและสมานฉันท์ของประชาชนทุกหมู่เหล่าในตำบลรอบเมือง	เพื่อเป็นรากฐานของการสร้างความเข้มแข็งและสมานฉันท์ของประชาชนทุกหมู่เหล่าในตำบลรอบเมือง	ประชาชน หมู่ที่ ๑ - ๒๐	๑๐๐,๐๐๐ อบต.	๑๐๐,๐๐๐ อบต.	๑๐๐,๐๐๐ อบต.	๑๐๐,๐๐๐ อบต.	๑๐๐,๐๐๐ อบต.	ประชาชนเกิดความรัก ความสามัคคีกันมากขึ้น	ประชาชน เยาวชนทุกหมู่เหล่าในตำบลรอบเมือง มีความรัก ความสามัคคี อยู่ร่วมกันอย่างมีความสุข	สำนักปลัด
๕	โครงการระดมสรรพกำลังเพื่อการพัฒนาตำบล	เพื่อเป็นพลังในการขับเคลื่อนงานในชุมชน	พท.ตำบลรอบเมือง	๑๐,๐๐๐ อบต.	๑๐,๐๐๐ อบต.	๑๐,๐๐๐ อบต.	๑๐,๐๐๐ อบต.	๑๐,๐๐๐ อบต.	ประชาชนมีส่วนร่วมในการพัฒนาตำบลมากขึ้น	ชุมชนมีการพัฒนาไปสู่ความเจริญ	สำนักปลัด
๖	โครงการติดตั้งสัญญาณไฟกระพริบบริเวณจุดเสี่ยง	เพื่อลดอุบัติเหตุบนท้องถนน	พท.ตำบลรอบเมืองที่เป็นจุดเสี่ยงภัย	๒๐๐,๐๐๐ อบต.	๒๐๐,๐๐๐ อบต.	๒๐๐,๐๐๐ อบต.	๒๐๐,๐๐๐ อบต.	๒๐๐,๐๐๐ อบต.	จำนวนอุบัติเหตุลดลง	การจราจรปลอดภัย มีสัญญาณเตือนภัย	สำนักปลัด

๒.๓ แผนงานสร้างความเข้มแข็งของชุมชน (ต่อ)

ที่	โครงการ	วัตถุประสงค์	เป้าหมาย	งบประมาณ					ตัวชี้วัด (Kpi)	ผลที่คาดว่าจะได้รับ	หน่วยงานรับผิดชอบหลัก
				๒๕๖๖ (บาท)	๒๕๖๗ (บาท)	๒๕๖๘ (บาท)	๒๕๖๙ (บาท)	๒๕๗๐ (บาท)			
๗	ติดตั้งสัญญาณไฟเตือนตามสี่แยกในชุมชน หมู่ที่ ๒	เพื่อลดอุบัติเหตุตามถนนทางโค้งทางแยก	หมู่ที่ ๒ และหมู่ที่ ๑๖	๕๐,๐๐๐ อบต.	๕๐,๐๐๐ อบต.	๕๐,๐๐๐ อบต.	๕๐,๐๐๐ อบต.	๕๐,๐๐๐ อบต.	ลดอุบัติเหตุทางถนน	ประชาชนมีการสัญจรปลอดภัย	สำนักปลัด
๘	ติดตั้งกระจกตามทางโค้งทางแยกภายในหมู่ที่ ๘	เพื่อลดอุบัติเหตุตามถนนทางโค้งทางแยก	หมู่ที่ ๘	๕๐๐,๐๐๐ อบต.	๕๐๐,๐๐๐ อบต.	๕๐๐,๐๐๐ อบต.	๕๐๐,๐๐๐ อบต.	๕๐๐,๐๐๐ อบต.	ลดอุบัติเหตุทางถนน	ประชาชนมีการสัญจรปลอดภัย	สำนักปลัด
๙	ติดตั้งถังดับเพลิงภายในหมู่บ้าน	เพื่อป้องกันและลดความสูญเสียจากอัคคีภัยในเบื้องต้น	หมู่ที่ ๑-๒๐	๕๐๐,๐๐๐ อบต.	๕๐๐,๐๐๐ อบต.	๕๐๐,๐๐๐ อบต.	๕๐๐,๐๐๐ อบต.	๕๐๐,๐๐๐ อบต.	ป้องกันการเกิดอัคคีภัย	ประชาชนมีถังดับเพลิงใช้เบื้องต้นเมื่อเกิดไฟไหม้	สำนักปลัด
๑๐	โครงการเพิ่มศักยภาพอปพร./ชรบ. หมู่ที่ ๓ และหมู่ที่ ๑๒	เพื่อเพิ่มศักยภาพการปฏิบัติงานของ อปพร./ชรบ. ให้มีศักยภาพ	อปพร./ชรบ. หมู่ที่ ๓ และหมู่ที่ ๑๒	๕๐๐,๐๐๐ อบต.	๕๐๐,๐๐๐ อบต.	๕๐๐,๐๐๐ อบต.	๕๐๐,๐๐๐ อบต.	๕๐๐,๐๐๐ อบต.	อปพร./ชรบ. มีศักยภาพในการปฏิบัติงาน	อปพร./ชรบ. มีศักยภาพในการปฏิบัติงาน	สำนักปลัด
๑๑	โครงการค่ายบำบัดฟื้นฟูผู้เสพยาเสพติดในระบบสมัครใจและการฝึกอาชีพผู้ผ่านการบำบัดฟื้นฟู (มาตรฐานใหม่)	ศูนย์ปฏิบัติการป้องกันและปราบปรามยาเสพติดอำเภอเมืองร้อยเอ็ดมีงบประมาณดำเนินโครงการ	ผู้ติดยาเสพติดที่เข้าร่วมโครงการ	๑๒๐,๐๐๐ อบต.	๑๒๐,๐๐๐ อบต.	๑๒๐,๐๐๐ อบต.	๑๒๐,๐๐๐ อบต.	๑๒๐,๐๐๐ อบต.	ผู้ติดยาเสพติดลดปริมาณลง	ผู้ติดยาเสพติดได้รับการฟื้นฟูให้ดีขึ้น มีการฝึกอาชีพให้	สำนักปลัด
๑๒	โครงการอุดหนุนการเสริมสร้างความเข้มแข็งของหมู่บ้าน/ชุมชนเอาชนะยาเสพติดปราบปรามยาเสพติด	เพื่อให้ที่ทำการปกครองอำเภอเมืองร้อยเอ็ดมีอาสาสมัครฝ่ายทะเบียนประจำหมู่บ้านไว้บริการชุมชน	อาสาสมัครฝ่ายทะเบียนประจำหมู่บ้าน หมู่บ้าน ๑-๒๐	๒๐,๐๐๐ อบต.	๒๐,๐๐๐ อบต.	๒๐,๐๐๐ อบต.	๒๐,๐๐๐ อบต.	๒๐,๐๐๐ อบต.	ชุมชนปลอดภัยยาเสพติด	ชุมชนเข้มแข็ง ปลอดภัยยาเสพติด	สำนักปลัด

๒.๓ แผนงานสร้างความเข้มแข็งของชุมชน (ต่อ)



ที่	โครงการ	วัตถุประสงค์	เป้าหมาย	งบประมาณ					ตัวชี้วัด (Kpi)	ผลที่คาดว่าจะได้รับ	หน่วยงาน รับผิดชอบ หลัก
				๒๕๖๖ (บาท)	๒๕๖๗ (บาท)	๒๕๖๘ (บาท)	๒๕๖๙ (บาท)	๒๕๗๐ (บาท)			
๑๓	อุดหนุนการส่งเสริมศักยภาพการป้องกันการค้ำมนุษย์และหยุดยั้งการแพร่ระบาดของยาเสพติด	เพื่อป้องกันการค้ำมนุษย์และหยุดยั้งการแพร่ระบาดของยาเสพติด	เด็ก/เยาวชน/ประชาชน ตำบลรอบเมือง	๑๐,๐๐๐ อบต.	๑๐,๐๐๐ อบต.	๑๐,๐๐๐ อบต.	๑๐,๐๐๐ อบต.	๑๐,๐๐๐ อบต.	การค้ำมนุษย์และยาเสพติดหายไปจากสังคมไทย	การค้ำมนุษย์และยาเสพติดหายไปจากสังคมไทย	สำนักปลัด
๑๔	โครงการบริหารจัดการข้อมูลยาเสพติดของศูนย์ปฏิบัติการพลังแผ่นดินเอาชนะยาเสพติด	เพื่อให้ศูนย์ปฏิบัติการฯ มีงบประมาณเพียงพอในการดำเนินโครงการ	เด็ก/เยาวชน/ประชาชน ตำบลรอบเมือง	๕,๐๐๐ อบต.	๕,๐๐๐ อบต.	๕,๐๐๐ อบต.	๕,๐๐๐ อบต.	๕,๐๐๐ อบต.	ยาเสพติดลดลง	ปลอดยาเสพติดในพื้นที่ ตำบลรอบเมือง	สำนักปลัด
๑๕	อุดหนุนการจัดตั้งชุดเฉพาะกิจเคลื่อนที่เร็ว สนับสนุนงานฝ่ายความมั่นคง	เพื่อให้ที่ทำการปกครองเมืองร้อยเอ็ดมีงบประมาณเพียงพอในการดำเนินโครงการ	ชุดเฉพาะกิจเคลื่อนที่เร็วสนับสนุนงานฝ่ายความมั่นคง	๑๐,๐๐๐ อบต.	๑๐,๐๐๐ อบต.	๑๐,๐๐๐ อบต.	๑๐,๐๐๐ อบต.	๑๐,๐๐๐ อบต.	การทำงานเกิดประสิทธิภาพ ประสิทธิผลมากขึ้น	ทำการปกครองเมืองร้อยเอ็ดมีงบประมาณเพียงพอในการดำเนินโครงการ	สำนักปลัด
๑๖	โครงการฝึกอบรมหลักสูตรชุดปฏิบัติการจิตอาสาภัยพิบัติ	ส่งเสริมความรู้ด้านการจัดการสาธารณภัยเบื้องต้น	จิตอาสา หมู่ที่ ๑-๒๐ ตำบลรอบเมือง	๒๐๐,๐๐๐ อบต.	๒๐๐,๐๐๐ อบต.	๒๐๐,๐๐๐ อบต.	๒๐๐,๐๐๐ อบต.	๒๐๐,๐๐๐ อบต.	จิตอาสาภัยพิบัติมีความรู้ เพิ่มขึ้น	จิตอาสาภัยพิบัติมีความรู้ ความเข้าใจในการช่วยเหลือด้านภัยพิบัติแก่ประชาชน	สำนักปลัด
๑๗	อุดหนุนการเพิ่มประสิทธิภาพเครือข่ายผู้ประสานพลังแผ่นดินเอาชนะยาเสพติด ๒๕ ตำบลปรัต	เพื่อเพิ่มประสิทธิภาพเครือข่ายผู้ประสานพลังแผ่นดินเอาชนะยาเสพติด ๒๕ ตำบลปรัต	เด็ก/เยาวชน/ประชาชน ตำบลรอบเมือง	๑๒๐,๐๐๐ อบต.	๑๒๐,๐๐๐ อบต.	๑๒๐,๐๐๐ อบต.	๑๒๐,๐๐๐ อบต.	๑๒๐,๐๐๐ อบต.	เด็ก เยาวชนปลอดยาเสพติด	ยาเสพติดหมดไปจากจังหวัดร้อยเอ็ด	สำนักปลัด

๒.๓ แผนงานสร้างความเข้มแข็งของชุมชน (ต่อ)

ที่	โครงการ	วัตถุประสงค์	เป้าหมาย	งบประมาณ					ตัวชี้วัด (Kpi)	ผลที่คาดว่าจะได้รับ	หน่วยงานรับผิดชอบหลัก
				๒๕๖๖ (บาท)	๒๕๖๗ (บาท)	๒๕๖๘ (บาท)	๒๕๖๙ (บาท)	๒๕๗๐ (บาท)			
๑๘	อุดหนุนศูนย์พลังแผ่นดินเอาชนะยาเสพติดจังหวัดร้อยเอ็ด (ศพส.จ.รอ.)	เพื่อสนับสนุนการดำเนินงานของศูนย์ฯ (ศพส.จ.รอ.)	เด็ก/เยาวชน/ประชาชน ตำบลรอบเมือง	๒๐,๐๐๐ อบต.	๒๐,๐๐๐ อบต.	๒๐,๐๐๐ อบต.	๒๐,๐๐๐ อบต.	๒๐,๐๐๐ อบต.	เด็ก เยาวชนปลอดภัย เสพติด	ยาเสพติดหมดไปจากจังหวัดร้อยเอ็ด	สำนักปลัด
๑๙	อุดหนุนโครงการโรงเรียนสีขาว (ปลอดภัยเสพติด)	เพื่อให้สถานศึกษาในตำบลรอบเมืองปลอดภัยเสพติด	โรงเรียนในเขตตำบลรอบเมือง	๕๐,๐๐๐ อบต.	๕๐,๐๐๐ อบต.	๕๐,๐๐๐ อบต.	๕๐,๐๐๐ อบต.	๕๐,๐๐๐ อบต.	โรงเรียนปลอดภัยเสพติด	โรงเรียนปลอดภัยเสพติด	สำนักปลัด
๒๐	ป้องกันปราบปรามยาเสพติดในชุมชน หมู่ที่ ๑-๒๐	เพื่อให้ยาเสพติดหมดไปจากชุมชน	หมู่ที่ ๑-๒๐	๕๐,๐๐๐ อบต.	๕๐,๐๐๐ อบต.	๕๐,๐๐๐ อบต.	๕๐,๐๐๐ อบต.	๕๐,๐๐๐ อบต.	ยาเสพติดลดลงและค่อยๆหมดไปจากชุมชน	ยาเสพติดหมดสิ้นไปจากชุมชน	สำนักปลัด
๒๑	โครงการสร้างจิตสำนึกด้านคุณธรรม จริยธรรม หมู่ที่ ๑๕	เพื่อให้ประชาชน เยาวชนมีจิตสำนึกด้านคุณธรรมและจริยธรรม	ประชาชนและเยาวชน หมู่ที่ ๑๕	๑๐,๐๐๐ อบต.	๑๐,๐๐๐ อบต.	๑๐,๐๐๐ อบต.	๑๐,๐๐๐ อบต.	๑๐,๐๐๐ อบต.	ประชาชน เยาวชนมีจิตสำนึกด้านคุณธรรมและจริยธรรมเพิ่มขึ้น	ประชาชน เยาวชนมีจิตสำนึกด้านคุณธรรมและจริยธรรม	สำนักปลัด
๒๒	โครงการฝึกอบรมรณรงค์ป้องกันและแก้ไขปัญหายาเสพติด	เพื่อเผยแพร่ความรู้ความเข้าใจเกี่ยวกับโทษของยาเสพติดแก่เด็กและเยาวชนในเขตตำบลรอบเมือง	เด็กเยาวชนตำบลรอบเมือง ทั้ง ๒๐ หมู่บ้าน	๓๐,๐๐๐ อบต.	๓๐,๐๐๐ อบต.	๓๐,๐๐๐ อบต.	๓๐,๐๐๐ อบต.	๓๐,๐๐๐ อบต.	เด็ก เยาวชนห่างไกลยาเสพติด	เด็ก เยาวชนมีความรู้ความเข้าใจและห่างไกลยาเสพติด	สำนักปลัด

ก.ยุทธศาสตร์จังหวัดที่ ๒ ส่งเสริมและพัฒนาการท่องเที่ยว การบริการ การค้า การผลิตและการลงทุน  
 ข.ยุทธศาสตร์การพัฒนาขององค์กรปกครองส่วนท้องถิ่นในเขตจังหวัดที่ ๓ การพัฒนาที่สมดุลและยั่งยืน  
 ยุทธศาสตร์การการพัฒนาที่ ๓ ด้านเศรษฐกิจส่งเสริมการลงทุนและการท่องเที่ยว

๓.๑ แผนงานการเกษตร

ที่	โครงการ	วัตถุประสงค์	เป้าหมาย	งบประมาณ					ตัวชี้วัด (Kpi)	ผลที่คาดว่าจะได้รับ	หน่วยงานรับผิดชอบหลัก
				๒๕๖๖ (บาท)	๒๕๖๗ (บาท)	๒๕๖๘ (บาท)	๒๕๖๙ (บาท)	๒๕๗๐ (บาท)			
๑	โครงการศูนย์เรียนรู้เศรษฐกิจพอเพียงต้นแบบ	เพื่อสร้างโอกาสให้ประชาชนเกิดการเรียนรู้ในการพัฒนาอาชีพตามแนวทางเศรษฐกิจพอเพียง	ประชาชน หมู่ที่ ๑- ๒๐	๕๐,๐๐๐ อบต.	๕๐,๐๐๐ อบต.	๕๐,๐๐๐ อบต.	๕๐,๐๐๐ อบต.	๕๐,๐๐๐ อบต.	ประชาชนนำปรัชญาเศรษฐกิจพอเพียงมาดำรงชีวิตร้อยละ ๘๐	ประชาชนเกิดการเรียนรู้ในการพัฒนาอาชีพตามแนวทางเศรษฐกิจพอเพียง	สงขเกษตร/ศูนย์ถ่ายทอดฯ/สำนักปลัด
๒	โครงการส่งเสริมการผลิตข้าวหอมมะลิคุณภาพดี	เพื่อให้เกษตรกรมีแนวทางและทราบกรรมวิธีในการพัฒนาคุณภาพข้าวหอมมะลิคุณภาพดี	พท.ปลูกข้าวหอมมะลิ ตำบลรอบเมือง	๑๓๗,๐๐๐ อบต.	๑๓๗,๐๐๐ อบต.	๑๓๗,๐๐๐ อบต.	๑๓๗,๐๐๐ อบต.	๑๓๗,๐๐๐ อบต.	ผลผลิตข้าวหอมมะลิเฉลี่ยต่อไร่เพิ่มขึ้น	เกษตรกรมีแนวทางและทราบกรรมวิธีในการพัฒนาคุณภาพข้าวหอมมะลิ	สงขเกษตร/ศูนย์ถ่ายทอดฯ/สำนักปลัด
๓	โครงการปล่อยปลาเฉลิมพระเกียรติ	เพื่ออนุรักษ์และขยายพันธุ์ปลาชนิดต่างๆ	แหล่งน้ำต่างๆใน พท.ตำบลรอบเมือง	๑๐๐,๐๐๐ อบต.	๑๐๐,๐๐๐ อบต.	๑๐๐,๐๐๐ อบต.	๑๐๐,๐๐๐ อบต.	๑๐๐,๐๐๐ อบต.	ทรัพยากรธรรมชาติได้รับการฟื้นฟูร้อยละ ๑๐	คืนธรรมชาติสู่สิ่งแวดล้อม	สำนักปลัด
๔	โครงการส่งเสริมและพัฒนาศูนย์เกษตรและพัฒนากลุ่มเกษตรกร	เพื่อส่งเสริมกลุ่มเยาวชนให้มีความรู้ความเข้าใจในทักษะด้านเกษตรและกระบวนการทำงานกลุ่ม	กลุ่มยุวเกษตรกรทุกคน	๑๐,๐๐๐ อบต.	๑๐,๐๐๐ อบต.	๑๐,๐๐๐ อบต.	๑๐,๐๐๐ อบต.	๑๐,๐๐๐ อบต.	กลุ่มเยาวชนมีความรู้ทางด้านเกษตรเพิ่มขึ้นร้อยละ ๕๐	กลุ่มเยาวชนให้มีความรู้ความเข้าใจในทักษะด้านเกษตรและกระบวนการทำงานกลุ่ม	สงขเกษตร/ศูนย์ถ่ายทอดฯ/สำนักปลัด
๕	โครงการพัฒนาศักยภาพอาสาสมัครเกษตรกรหมู่บ้าน	เพื่อให้อาสาสมัครเกษตรกรหมู่บ้านได้รับความรู้แล้วนำมาปรับใช้ในด้านการทำงาน	อาสาสมัครเกษตรกรหมู่บ้าน	๕๐,๐๐๐ อบต.	๕๐,๐๐๐ อบต.	๕๐,๐๐๐ อบต.	๕๐,๐๐๐ อบต.	๕๐,๐๐๐ อบต.	ผู้นำศูนย์มีความรู้ศักยภาพเพิ่มขึ้น	ผู้นำด้านบริการศูนย์มีความรู้ศักยภาพมากยิ่งขึ้น	สงขเกษตร/ศูนย์ถ่ายทอดฯ/สำนักปลัด

๓.๑ แผนงานการเกษตร (ต่อ)

ที่	โครงการ	วัตถุประสงค์	เป้าหมาย	งบประมาณ					ตัวชี้วัด (Kpi)	ผลที่คาดว่าจะได้รับ	หน่วยงานรับผิดชอบหลัก
				๒๕๖๖ (บาท)	๒๕๖๗ (บาท)	๒๕๖๘ (บาท)	๒๕๖๙ (บาท)	๒๕๗๐ (บาท)			
๖	โครงการสนับสนุนการจัดทำปุ๋ยหมัก-ปุ๋ยน้ำชีวภาพ	เพื่อเป็นการลดต้นทุนทางการเกษตรและเป็นการรักษาสิ่งแวดล้อม	เกษตรกรตำบลรอบเมือง	๕๐,๐๐๐ อบต.	๕๐,๐๐๐ อบต.	๕๐,๐๐๐ อบต.	๕๐,๐๐๐ อบต.	๕๐,๐๐๐ อบต.	เกษตรกรมีปุ๋ยใช้เพียงพอร้อยละ ๘๐	เกษตรกรมีปุ๋ยใช้อย่างเพียงพอ และมีรายได้เพิ่มขึ้น	สำนักปลัด
๗	รับซื้อผลผลิตทางการเกษตรภาวะราคาผลผลิตตกต่ำ	เพื่อช่วยเหลือเกษตรกรให้ได้ราคาผลผลิตเพิ่มมากขึ้น	เกษตรกรตำบลรอบเมือง	๕๐๐,๐๐๐ อบต.	๕๐,๐๐๐ อบต.	๕๐,๐๐๐ อบต.	๕๐,๐๐๐ อบต.	๕๐,๐๐๐ อบต.	เกษตรกรมีรายได้เพิ่มมากขึ้น	เกษตรกรมีรายได้เพิ่มมากขึ้น	สำนักปลัด
๘	ส่งเสริมและพัฒนาอาชีพเพื่อเพิ่มรายได้ตามโครงการเศรษฐกิจพอเพียง	เพื่อช่วยเหลือให้ประชาชนมีรายได้เพิ่มขึ้น	ประชาชนตำบลรอบเมือง	๒๐๐,๐๐๐ อบต.	๒๐๐,๐๐๐ อบต.	๒๐๐,๐๐๐ อบต.	๒๐๐,๐๐๐ อบต.	๒๐๐,๐๐๐ อบต.	ประชาชนมีรายได้เพิ่มขึ้นร้อยละ ๕๐	ประชาชนมีรายได้เพิ่มขึ้น	สำนักปลัด
๙	โครงการส่งเสริมกลุ่มอาชีพต่างๆ ในตำบลรอบเมือง	เพื่อส่งเสริมสนับสนุนให้ประชาชนเกิดรายได้	ประชาชนตำบลรอบเมือง	๕๐,๐๐๐ อบต.	๕๐,๐๐๐ อบต.	๕๐,๐๐๐ อบต.	๕๐,๐๐๐ อบต.	๕๐,๐๐๐ อบต.	ประชาชนมีรายได้เพิ่มขึ้นร้อยละ ๕๐	ประชาชนมีอาชีพมีรายได้เพิ่มขึ้น	สำนักปลัด
๑๐	โครงการก่อสร้างโรงผลิตปุ๋ยอินทรีย์	เพื่อให้เกษตรกรมีสถานที่ผลิตปุ๋ยอินทรีย์ชีวภาพเป็นสัดส่วนเหมาะสม	เกษตรกรตำบลรอบเมือง	๑,๐๐๐,๐๐๐ อบต.	๑,๐๐๐,๐๐๐ อบต.	๑,๐๐๐,๐๐๐ อบต.	๑,๐๐๐,๐๐๐ อบต.	๑,๐๐๐,๐๐๐ อบต.	เกษตรกรมีปุ๋ยใช้เพียงพอร้อยละ ๘๐	เกษตรกรมีสถานที่ผลิตปุ๋ยอินทรีย์ชีวภาพเป็นสัดส่วนเหมาะสม	สำนักปลัด
๑๑	โครงการพัฒนาคุณภาพข้าวหอมมะลิ	เพื่อพัฒนาคุณภาพข้าวหอมมะลิต่อเนื่องและยั่งยืน	เกษตรกรตำบลรอบเมือง	๕๐,๐๐๐ อบต.	๕๐,๐๐๐ อบต.	๕๐,๐๐๐ อบต.	๕๐,๐๐๐ อบต.	๕๐,๐๐๐ อบต.	เกษตรกรร้อยละ ๘๐ พอใจคุณภาพข้าวหอมมะลิ	ข้าวหอมมะลิมียุคคุณภาพดีอย่างต่อเนื่อง	สำนักปลัด
๑๒	โครงการส่งเสริมและพัฒนาวิสาหกิจชุมชน/อบรมเพิ่มศักยภาพวิสาหกิจชุมชน	เพื่อพัฒนาและเพิ่มศักยภาพวิสาหกิจในชุมชนให้มีคุณภาพ	กลุ่มวิสาหกิจตำบลรอบเมือง หมู่ที่ ๑-๒๐	๕๐๐,๐๐๐ อบต.	๕๐๐,๐๐๐ อบต.	๕๐๐,๐๐๐ อบต.	๕๐๐,๐๐๐ อบต.	๕๐๐,๐๐๐ อบต.	กลุ่มวิสาหกิจมีศักยภาพเพิ่มขึ้นร้อยละ ๘๐	วิสาหกิจในชุมชนสามารถพัฒนาและเพิ่มศักยภาพให้มีคุณภาพมากยิ่งขึ้น	สำนักปลัด

๓.๑ แผนงานการเกษตร (ต่อ)

ที่	โครงการ	วัตถุประสงค์	เป้าหมาย	งบประมาณ					ตัวชี้วัด (Kpi)	ผลที่คาดว่าจะได้รับ	หน่วยงานรับผิดชอบหลัก
				๒๕๖๖ (บาท)	๒๕๖๗ (บาท)	๒๕๖๘ (บาท)	๒๕๖๙ (บาท)	๒๕๗๐ (บาท)			
๑๓	โครงการส่งเสริมกลุ่มอาชีพจักสาน หมู่ที่ ๑๓	เพื่อพัฒนาอาชีพและกลุ่มจักสาน หมู่ที่ ๑๓	จัดอบรมกลุ่มอาชีพในเรื่องผลิตภัณฑ์ การตลาด การเงิน บัญชี	๑๐,๐๐๐ อปต.	๑๐,๐๐๐ อปต.	๑๐,๐๐๐ อปต.	๑๐,๐๐๐ อปต.	๑๐,๐๐๐ อปต.	มีผลิตภัณฑ์พร้อมจำหน่ายและการบริหารจัดการกลุ่มมีประสิทธิภาพมากขึ้น	สมาชิกกลุ่มอาชีพมีรายได้เสริมเพิ่มมากขึ้น	สำนักปลัด
๑๔	โครงการส่งเสริมการแปรรูปอาหาร หมู่ที่ ๑๓	เพื่อพัฒนาอาชีพเสริมกลุ่มแปรรูปอาหารและผลิตผลทางการเกษตร	จัดอบรมให้ความรู้กลุ่มแปรรูปอาหาร จำนวน ๓๐ คน	๑๐,๐๐๐ อปต.	๑๐,๐๐๐ อปต.	๑๐,๐๐๐ อปต.	๑๐,๐๐๐ อปต.	๑๐,๐๐๐ อปต.	มีผลิตภัณฑ์พร้อมจำหน่ายและการบริหารจัดการกลุ่มมีประสิทธิภาพมากขึ้น	สมาชิกกลุ่มอาชีพมีรายได้เสริมเพิ่มมากขึ้น	สำนักปลัด
๑๕	โครงการส่งเสริมการเลี้ยงและใช้แพนแดงเพื่อการเกษตรอินทรีย์ หมู่ที่ ๑๓	เพื่อส่งเสริมการเลี้ยงและใช้แพนแดงเพื่อการเกษตรอินทรีย์	จัดอบรมให้ความรู้กลุ่มเกษตรกรผู้สนใจ จำนวน ๑๐๐ คริวเรือน	๕๐,๐๐๐ อปต.	๕๐,๐๐๐ อปต.	๕๐,๐๐๐ อปต.	๕๐,๐๐๐ อปต.	๕๐,๐๐๐ อปต.	มีผลิตภัณฑ์พร้อมจำหน่ายและการบริหารจัดการกลุ่มมีประสิทธิภาพมากขึ้น	สมาชิกกลุ่มอาชีพมีรายได้เสริมเพิ่มมากขึ้น	สำนักปลัด
๑๖	โครงการส่งเสริมการเลี้ยงโค/กระบือ/สุกร/ไก่พื้นเมือง หมู่ที่ ๑๓	เพื่อพัฒนากลุ่มเลี้ยงโค/กระบือ/สุกร/ไก่พื้นเมือง หมู่ที่ ๑๓	จัดอบรมและศึกษาดูงานกลุ่มเกษตรกร หมู่ที่ ๑๓ จำนวน ๑๐๐ คริวเรือน	๕๐,๐๐๐ อปต.	๕๐,๐๐๐ อปต.	๕๐,๐๐๐ อปต.	๕๐,๐๐๐ อปต.	๕๐,๐๐๐ อปต.	กลุ่มเกษตรกรมีความรู้และการบริหารจัดการกลุ่มมีประสิทธิภาพมากขึ้น	สมาชิกกลุ่มอาชีพมีรายได้เสริมเพิ่มมากขึ้น	สำนักปลัด
๑๗	โครงการส่งเสริมการทำสวนครัวประจำบ้าน หมู่ที่ ๑๓	เพื่อส่งเสริมครัวเรือนในการจัดทำสวนครัวประจำบ้าน	ครัวเรือนที่สนใจ จำนวน ๑๕๐ ครัวเรือน	๕,๐๐๐ อปต.	๕,๐๐๐ อปต.	๕,๐๐๐ อปต.	๕,๐๐๐ อปต.	๕,๐๐๐ อปต.	ครัวเรือนมีพืชผักไว้บริโภคและจำหน่าย	ประชาชนมีพืชผักไว้บริโภคและจำหน่ายเพิ่มรายได้	สำนักปลัด
๑๘	โครงการส่งเสริมเพาะเห็ดโรงเรือน หมู่ที่ ๑๓	เพื่อส่งเสริมการเพาะเห็ดโรงเรือนเพิ่มรายได้ให้เกษตรกร	จัดอบรมเกษตรกรผู้สนใจ จำนวน ๓๐ ครัวเรือน	๒๐,๐๐๐ อปต.	๒๐,๐๐๐ อปต.	๒๐,๐๐๐ อปต.	๒๐,๐๐๐ อปต.	๒๐,๐๐๐ อปต.	ครัวเรือนมีเห็ดไว้บริโภคและจำหน่าย	ประชาชนมีเห็ดไว้บริโภคและจำหน่ายเพิ่มรายได้	สำนักปลัด
๑๙	ส่งเสริมกลุ่มอาชีพภายในชุมชน หมู่ที่ ๑๕	เพื่อให้กลุ่มอาชีพมีรายได้เสริม	จัดอบรมกลุ่มอาชีพ หมู่ที่ ๑๕	๒๐,๐๐๐ อปต.	๒๐,๐๐๐ อปต.	๒๐,๐๐๐ อปต.	๒๐,๐๐๐ อปต.	๒๐,๐๐๐ อปต.	กลุ่มอาชีพมีรายได้เพิ่มขึ้น	กลุ่มอาชีพมีรายได้จากอาชีพเสริม	สำนักปลัด

๓.๑ แผนงานการเกษตร (ต่อ)

ที่	โครงการ	วัตถุประสงค์	เป้าหมาย	งบประมาณ					ตัวชี้วัด (Kpi)	ผลที่คาดว่าจะได้รับ	หน่วยงานรับผิดชอบหลัก
				๒๕๖๖ (บาท)	๒๕๖๗ (บาท)	๒๕๖๘ (บาท)	๒๕๖๙ (บาท)	๒๕๗๐ (บาท)			
๒๐	โครงการส่งเสริมอาชีพปลูกข้าว เลี้ยงสัตว์และประมง หมู่ที่ ๑	เพื่อเป็นอาชีพเสริมเพิ่มรายได้ให้กับประชาชน	กลุ่มอาชีพ หมู่ที่ ๑	๒๐๐,๐๐๐ อบต.	๒๐๐,๐๐๐ อบต.	๒๐๐,๐๐๐ อบต.	๒๐๐,๐๐๐ อบต.	๒๐๐,๐๐๐ อบต.	ประชาชนมีรายได้เสริม	สมาชิกกลุ่มอาชีพมีรายได้เสริมเพิ่มมากขึ้น	สำนักปลัด
๒๑	โครงการส่งเสริมกลุ่มอาชีพปลูกกล้วยา หมู่ที่ ๘	เพื่อเป็นอาชีพเสริมเพิ่มรายได้ให้กับประชาชน	กลุ่มอาชีพปลูกกล้วยา หมู่ที่ ๘	๒๐๐,๐๐๐ อบต.	๒๐๐,๐๐๐ อบต.	๒๐๐,๐๐๐ อบต.	๒๐๐,๐๐๐ อบต.	๒๐๐,๐๐๐ อบต.	ประชาชนมีรายได้เสริม	สมาชิกกลุ่มอาชีพมีรายได้เสริมเพิ่มมากขึ้น	สำนักปลัด
๒๒	โครงการส่งเสริมกลุ่มอาชีพทอผ้า หมู่ที่ ๘	เพื่อเป็นอาชีพเสริมเพิ่มรายได้ให้กับประชาชน	กลุ่มอาชีพทอผ้า หมู่ที่ ๘	๒๐๐,๐๐๐ อบต.	๒๐๐,๐๐๐ อบต.	๒๐๐,๐๐๐ อบต.	๒๐๐,๐๐๐ อบต.	๒๐๐,๐๐๐ อบต.	ประชาชนมีรายได้เสริม	สมาชิกกลุ่มอาชีพมีรายได้เสริมเพิ่มมากขึ้น	สำนักปลัด
๒๓	โครงการทัศนศึกษาดูงานนอกสถานที่ของกลุ่มอาชีพกลุ่มต่างๆ	เพื่อให้กลุ่มอาชีพต่างๆมีทักษะและความชำนาญ มีความรู้ในอาชีพ	กลุ่มอาชีพตำบลรอบเมือง	๕๐๐,๐๐๐ อบต.	๕๐๐,๐๐๐ อบต.	๕๐๐,๐๐๐ อบต.	๕๐๐,๐๐๐ อบต.	๕๐๐,๐๐๐ อบต.	กลุ่มอาชีพร้อยละ ๘๐ มีความรู้ ความชำนาญ	กลุ่มอาชีพต่างๆมีทักษะและความชำนาญ มีความรู้ในอาชีพ	สำนักปลัด
๒๔	โครงการส่งเสริมอาชีพและสนับสนุนงบประมาณให้กลุ่มอาชีพ หมู่ที่ ๑๘	เพื่อให้กลุ่มอาชีพมีงบประมาณดำเนินการ และมีรายได้เสริมในครอบครัว	หมู่ที่ ๑๘ กลุ่มทำพรมเช็ดเท้าและกลุ่มขนมไทย	๑๐,๐๐๐ อบต.	๑๐,๐๐๐ อบต.	๑๐,๐๐๐ อบต.	๑๐,๐๐๐ อบต.	๑๐,๐๐๐ อบต.	กลุ่มอาชีพมีรายได้เพิ่มขึ้นร้อยละ ๘๐	กลุ่มอาชีพมีงบประมาณดำเนินการ และมีรายได้เสริมในครอบครัว	สำนักปลัด
๒๕	โครงการอบรมเกษตรกรอินทรีย์ตามปรัชญาเศรษฐกิจพอเพียง	เพื่อให้ประชาชนยึดแนวหลักเศรษฐกิจพอเพียงในการดำเนินชีวิต	จัดอบรมให้ความรู้กับประชาชนทั่วไป จำนวน ๓๘๐ คน	๑๕,๐๐๐ อบต.	๑๕,๐๐๐ อบต.	๑๕,๐๐๐ อบต.	๑๕,๐๐๐ อบต.	๑๕,๐๐๐ อบต.	ผู้เข้ารับการอบรมมีความเข้าใจหลักปรัชญา เศรษฐกิจพอเพียงและนำไปดำเนินชีวิตเพิ่มขึ้น	ประชาชนมีการดำเนินชีวิตตามหลักเศรษฐกิจพอเพียง	สำนักปลัด
๒๖	โครงการอุดหนุนภัยแล้ง	เพื่อให้ประชาชนได้รับการช่วยเหลือเมื่อเกิดภัยแล้ง	เกษตรกรที่ได้รับผลกระทบจากภัยแล้ง	๑๐,๐๐๐ อบต.	๑๐,๐๐๐ อบต.	๑๐,๐๐๐ อบต.	๑๐,๐๐๐ อบต.	๑๐,๐๐๐ อบต.	การทำงานเกิดประสิทธิภาพ ประสิทธิผลมากขึ้น	ประชาชนได้รับการช่วยเหลือในเรื่องภัยแล้ง	สำนักปลัด

๓.๑ แผนงานการเกษตร (ต่อ)

ที่	โครงการ	วัตถุประสงค์	เป้าหมาย	งบประมาณ					ตัวชี้วัด (Kpi)	ผลที่คาดว่าจะได้รับ	หน่วยงาน รับผิดชอบ หลัก
				๒๕๖๖ (บาท)	๒๕๖๗ (บาท)	๒๕๖๘ (บาท)	๒๕๖๙ (บาท)	๒๕๗๐ (บาท)			
๒๗	โครงการประกันสินค้า ทางการเกษตร หมู่ที่ ๑๖	เพื่อให้มีเกษตรกรมีโอกาสได้ เข้าร่วมโครงการและมี รายได้จากการขายสินค้า ทางการเกษตรเพิ่มขึ้น	เกษตรกร หมู่ที่ ๑๖	๒๐๐,๐๐๐ อบต.	๒๐๐,๐๐๐ อบต.	๒๐๐,๐๐๐ อบต.	๒๐๐,๐๐๐ อบต.	๒๐๐,๐๐๐ อบต.	เกษตรกรมีรายได้ เพิ่มขึ้นจากสินค้า ทางการเกษตร	เกษตรกรมีโอกาสได้เข้า ร่วมโครงการและมีรายได้ จากการขายสินค้าทาง การเกษตรเพิ่มขึ้น	สำนักปลัด
๒๘	โครงการส่งเสริมอาชีพ ให้กับเกษตรกรตาม ฤดูกาลเพาะปลูก หมู่ที่ ๑	เพื่อเป็นอาชีพเสริมเพิ่มรายได้ ให้กับประชาชน	เกษตรกร หมู่ที่ ๑	๒๐,๐๐๐ อบต.	๒๐,๐๐๐ อบต.	๒๐,๐๐๐ อบต.	๒๐,๐๐๐ อบต.	๒๐,๐๐๐ อบต.	ประชาชนมีอาชีพ เสริมมีรายได้ เพิ่มขึ้น	ประชาชนมีอาชีพเสริม มีรายได้เพิ่มขึ้น	สำนักปลัด
๒๙	โครงการส่งเสริมอาชีพ คนในชุมชนตามความ ถนัด	เพื่อส่งเสริมให้ประชาชน ในตำบลมีรายได้ตามความ ถนัดของแต่ละคน	หมู่ที่ ๑-๒๐	๒๐๐,๐๐๐ อบต.	๒๐๐,๐๐๐ อบต.	๒๐๐,๐๐๐ อบต.	๒๐๐,๐๐๐ อบต.	๒๐๐,๐๐๐ อบต.	ประชาชนมีรายได้ เพิ่มขึ้น	ประชาชนมีรายได้เพิ่มมาก ขึ้นจากความถนัดของแต่ละ คน	สำนักปลัด
๓๐	โครงการฝายมีชีวิต	เพื่อให้ป่าต้นน้ำมีความอุดม สมบูรณ์ ปลูกฝังให้ ประชาชนมีความรักหวง แหนธรรมชาติ	ห้วยรากไทร	๑๕๐,๐๐๐ อบต.	๑๕๐,๐๐๐ อบต.	๑๕๐,๐๐๐ อบต.	๑๕๐,๐๐๐ อบต.	๑๕๐,๐๐๐ อบต.	พื้นที่ป่าเพิ่มมากขึ้น	ป่าต้นน้ำมีความอุดม สมบูรณ์ ปลูกฝังให้ ประชาชนมีความรัก หวงแหนธรรมชาติ	สำนักปลัด
๓๑	โครงการขุดลอก หนองแก้ว หมู่ที่ ๓	เพื่อให้เกษตรกรมีน้ำใช้ใน ด้านการเกษตรอย่างเพียงพอ	หนองแก้ว หมู่ที่ ๓	๕๐๐,๐๐๐ อบต.	๕๐๐,๐๐๐ อบต.	๕๐๐,๐๐๐ อบต.	๕๐๐,๐๐๐ อบต.	๕๐๐,๐๐๐ อบต.	มีน้ำเพิ่มขึ้นช่วง หน้าแล้ง	เกษตรกรมีน้ำใช้ในด้าน การเกษตรอย่างเพียงพอ	กองช่าง
๓๒	ขุดลอกหนองดินตาด หมู่ที่ ๑๔	เพื่อให้เกษตรกรมีน้ำใช้ใน ด้านการเกษตรอย่างเพียงพอ	หนองน้ำ หมู่ที่ ๑๔	๕๐๐,๐๐๐ อบต.	๕๐๐,๐๐๐ อบต.	๕๐๐,๐๐๐ อบต.	๕๐๐,๐๐๐ อบต.	๕๐๐,๐๐๐ อบต.	มีน้ำเพิ่มขึ้นช่วง หน้าแล้ง	เกษตรกรมีน้ำใช้ในด้าน การเกษตรอย่างเพียงพอ	กองช่าง
๓๓	ขุดลอกหนองน้ำ หมู่ที่ ๑๕	เพื่อให้เกษตรกรมีน้ำใช้ใน ด้านการเกษตรอย่างเพียงพอ	หนองน้ำ หมู่ที่ ๑๕	๕๐๐,๐๐๐ อบต.	๕๐๐,๐๐๐ อบต.	๕๐๐,๐๐๐ อบต.	๕๐๐,๐๐๐ อบต.	๕๐๐,๐๐๐ อบต.	มีน้ำเพิ่มขึ้นช่วง หน้าแล้ง	เกษตรกรมีน้ำใช้ในด้าน การเกษตรอย่างเพียงพอ	กองช่าง
๓๔	โครงการธนาคาร น้ำใต้ดิน หมู่ที่ ๑๗	เพื่อให้มีน้ำซึมลงใต้ดินได้สะดวก แก้ปัญหาหน้าท่วมขัง	หมู่ที่ ๑๗	๕๐๐,๐๐๐ อบต.	๕๐๐,๐๐๐ อบต.	๕๐๐,๐๐๐ อบต.	๕๐๐,๐๐๐ อบต.	๕๐๐,๐๐๐ อบต.	น้ำไม่ท่วมขัง	น้ำไม่ท่วมขังน้ำระบายลง ใต้ดินดีขึ้น	สำนักปลัด

### ๓.๒ แผนงานสร้างความเข้มแข็งของชุมชน

ที่	โครงการ	วัตถุประสงค์	เป้าหมาย	งบประมาณ					ตัวชี้วัด (Kpi)	ผลที่คาดว่าจะได้รับ	หน่วยงานรับผิดชอบหลัก
				๒๕๖๖ (บาท)	๒๕๖๗ (บาท)	๒๕๖๘ (บาท)	๒๕๖๙ (บาท)	๒๕๗๐ (บาท)			
๑	โครงการส่งเสริมอาชีพผู้สูงอายุ	เพื่อให้ผู้สูงอายุมีอาชีพ มีรายได้ไม่เป็นภาระครอบครัว	ผู้สูงอายุตำบลรอบเมือง	๕๐,๐๐๐ อปต.	๕๐,๐๐๐ อปต.	๕๐,๐๐๐ อปต.	๕๐,๐๐๐ อปต.	๕๐,๐๐๐ อปต.	ผู้สูงอายุมีรายได้เพิ่มขึ้นร้อยละ ๕๐	ผู้สูงอายุมีอาชีพ มีรายได้	สำนักปลัด
๒	โครงการส่งเสริมอาชีพคนพิการ	เพื่อให้คนพิการมีอาชีพ มีรายได้ไม่เป็นภาระครอบครัว	ผู้พิการตำบลรอบเมือง	๕๐,๐๐๐ อปต.	๕๐,๐๐๐ อปต.	๕๐,๐๐๐ อปต.	๕๐,๐๐๐ อปต.	๕๐,๐๐๐ อปต.	ผู้สูงพิการมีรายได้เพิ่มขึ้นร้อยละ ๕๐	คนพิการมีอาชีพ มีรายได้	สำนักปลัด
๓	โครงการประเมินกองทุนเศรษฐกิจชุมชน	เพื่อทราบปัญหา และหาแนวทางแก้ไขการดำเนินงานของกองทุนเศรษฐกิจพอเพียง	กองทุนเศรษฐกิจชุมชน	๑๕๐,๐๐๐ อปต.	๑๕๐,๐๐๐ อปต.	๑๕๐,๐๐๐ อปต.	๑๕๐,๐๐๐ อปต.	๑๕๐,๐๐๐ อปต.	การทำงานของกองทุนมีศักยภาพเพิ่มขึ้นร้อยละ ๖๐	สามารถป้องกันและแก้ไขปัญหาการดำเนินงานของกองทุนได้	สำนักปลัด
๔	โครงการวิจัยแนวทางการจัดการธุรกิจท้องถิ่น	เพื่อศึกษาวิจัยและหาแนวทางในการพัฒนาการจัดการธุรกิจท้องถิ่น	ธุรกิจท้องถิ่นในตำบลรอบเมือง	๒๕๐,๐๐๐ อปต.	๒๕๐,๐๐๐ อปต.	๒๕๐,๐๐๐ อปต.	๒๕๐,๐๐๐ อปต.	๒๕๐,๐๐๐ อปต.	ธุรกิจท้องถิ่นมีการบริหารจัดการที่ดีและได้กำไรเพิ่มขึ้น	ตำบลรอบเมืองสามารถพัฒนาการจัดการธุรกิจท้องถิ่นได้อย่างมีประสิทธิภาพ	สำนักปลัด
๕	ส่งเสริมอาชีพให้กับประชาชนผู้ว่างงาน หมู่ที่ ๑-๒๐	เพื่อให้ประชาชน/ผู้ว่างงานมีอาชีพและรายได้	ผู้ว่างงาน หมู่ที่ ๑-๒๐	๕๐๐,๐๐๐ อปต.	๕๐๐,๐๐๐ อปต.	๕๐๐,๐๐๐ อปต.	๕๐๐,๐๐๐ อปต.	๕๐๐,๐๐๐ อปต.	ผู้ว่างงานมีอาชีพและรายได้เพิ่มขึ้น	ประชาชน/ผู้ว่างงานมีอาชีพและรายได้	สำนักปลัด
๖	โครงการสนับสนุนกลุ่มอาชีพสานตะกร้าพลาสติก หมู่ที่ ๑๙	เพื่อส่งเสริมสนับสนุนกลุ่มอาชีพให้มีรายได้เพิ่มมากขึ้น	กลุ่มสานตะกร้าพลาสติก หมู่ที่ ๑๙	๕๐,๐๐๐ อปต.	๕๐,๐๐๐ อปต.	๕๐,๐๐๐ อปต.	๕๐,๐๐๐ อปต.	๕๐,๐๐๐ อปต.	กลุ่มมีรายได้เพิ่มขึ้น	ประชาชนมีรายได้เสริมเพิ่มรายได้	สำนักปลัด
๗	ส่งเสริมอาชีพกลุ่มแม่บ้านแปรรูปหมู หมู่ที่ ๑๙	เพื่อส่งเสริมสนับสนุนกลุ่มอาชีพให้มีรายได้เพิ่มมากขึ้น	กลุ่มแปรรูปหมู หมู่ที่ ๑๙	๕๐,๐๐๐ อปต.	๕๐,๐๐๐ อปต.	๕๐,๐๐๐ อปต.	๕๐,๐๐๐ อปต.	๕๐,๐๐๐ อปต.	กลุ่มมีรายได้เพิ่มขึ้น	ประชาชนมีรายได้เสริมเพิ่มรายได้	สำนักปลัด

### ๓.๓ แผนงานการพาณิชย์



ที่	โครงการ	วัตถุประสงค์	เป้าหมาย	งบประมาณ					ตัวชี้วัด (Kpi)	ผลที่คาดว่าจะได้รับ	หน่วยงานรับผิดชอบหลัก
				๒๕๖๖ (บาท)	๒๕๖๗ (บาท)	๒๕๖๘ (บาท)	๒๕๖๙ (บาท)	๒๕๗๐ (บาท)			
๑	โครงการพัฒนาหนองเม็กเป็นแหล่งท่องเที่ยว	เพื่อพัฒนาหนองเม็กเป็นแหล่งท่องเที่ยวที่สำคัญของตำบล	หนองเม็ก ต.รอบเมือง	๒,๐๐๐,๐๐๐ อบต.	๒,๐๐๐,๐๐๐ อบต.	๒,๐๐๐,๐๐๐ อบต.	๒,๐๐๐,๐๐๐ อบต.	๒,๐๐๐,๐๐๐ อบต.	มีแหล่งท่องเที่ยวใหม่เพิ่มขึ้น	ประชาชนทั้งนอกและในพื้นที่ที่มาท่องเที่ยวประทับใจ ทำให้เกิดรายได้ในด้านต่างๆ	สำนักปลัด/กองช่าง
๒	โครงการพัฒนาหนองหญ้ามา้าเป็นแหล่งท่องเที่ยว	เพื่อพัฒนาหนองหญ้ามา้าเป็นแหล่งท่องเที่ยวที่สำคัญของตำบล	หนองหญ้ามา้า ตำบลรอบเมือง	๒,๐๐๐,๐๐๐ อบต.	๒,๐๐๐,๐๐๐ อบต.	๒,๐๐๐,๐๐๐ อบต.	๒,๐๐๐,๐๐๐ อบต.	๒,๐๐๐,๐๐๐ อบต.	มีแหล่งท่องเที่ยวใหม่เพิ่มขึ้น	ประชาชนทั้งนอกและในพื้นที่ที่มาท่องเที่ยวประทับใจ ทำให้เกิดรายได้ในด้านต่างๆ	สำนักปลัด/กองช่าง
๓	โครงการปรับปรุงภูมิทัศน์รอบหนองมะนาว หมู่ที่ ๑๔ และหนองมอง หมู่ที่ ๑๕	เพื่อให้บริเวณหนองมะนาว มีสภาพแวดล้อมที่ดีเหมาะแก่การออกกำลังกายและพักผ่อน	หนองมะนาวหมู่ที่ ๑๔ และ หนองมอง หมู่ที่ ๑๕	๑,๐๐๐,๐๐๐ อบต.	๑,๐๐๐,๐๐๐ อบต.	๑,๐๐๐,๐๐๐ อบต.	๑,๐๐๐,๐๐๐ อบต.	๑,๐๐๐,๐๐๐ อบต.	มีแหล่งท่องเที่ยวใหม่เพิ่มขึ้น	ประชาชนทั้งนอกและในพื้นที่ที่มาท่องเที่ยวประทับใจ ทำให้เกิดรายได้ในด้านต่างๆ	สำนักปลัด/กองช่าง
๔	โครงการปรับปรุงภูมิทัศน์ หมู่ที่ ๑๒ จากมูลนิธิสิริวัฒนาเซส เซียร์ถึงคลองระบายน้ำ	เพื่อให้สภาพน้ำอยู่ จัดเป็นสถานที่จำหน่ายสินค้าของที่ระลึกของตำบลให้กับนักท่องเที่ยว	หมู่ที่ ๑๒ จากมูลนิธิสิริวัฒนาเซส เซียร์ถึงคลองระบายน้ำ	๕๐๐,๐๐๐ อบต.	๕๐๐,๐๐๐ อบต.	๕๐๐,๐๐๐ อบต.	๕๐๐,๐๐๐ อบต.	๕๐๐,๐๐๐ อบต.	มีแหล่งท่องเที่ยวใหม่เพิ่มขึ้น	ประชาชนทั้งนอกและในพื้นที่ที่มาท่องเที่ยวประทับใจ ทำให้เกิดรายได้ในด้านต่างๆ	สำนักปลัด/กองช่าง
๕	โครงการปรับปรุงภูมิทัศน์ดอนปู่ตาบ้านหัวแฮด หมู่ที่ ๓	เพื่อพัฒนาดอนปู่ตาบ้านหัวแฮดเป็นแหล่งท่องเที่ยว	หมู่ที่ ๓ ๑ แห่ง	๑,๐๐๐,๐๐๐ อบต.	๑,๐๐๐,๐๐๐ อบต.	๑,๐๐๐,๐๐๐ อบต.	๑,๐๐๐,๐๐๐ อบต.	๑,๐๐๐,๐๐๐ อบต.	มีแหล่งท่องเที่ยวใหม่เพิ่มขึ้น	ประชาชนทั้งนอกและในพื้นที่ที่มาท่องเที่ยวประทับใจ ทำให้เกิดรายได้ในด้านต่างๆ	สำนักปลัด/กองช่าง
๖	โครงการปรับปรุงภูมิทัศน์หนองแล้ง หมู่ที่ ๔	เพื่อพัฒนาหนองแล้งเป็นแหล่งท่องเที่ยวที่สำคัญของตำบล	หนองแล้ง หมู่ที่ ๔ จำนวน ๑ แห่ง	๑,๐๐๐,๐๐๐ อบต.	๑,๐๐๐,๐๐๐ อบต.	๑,๐๐๐,๐๐๐ อบต.	๑,๐๐๐,๐๐๐ อบต.	๑,๐๐๐,๐๐๐ อบต.	มีแหล่งท่องเที่ยวใหม่เพิ่มขึ้น	ประชาชนทั้งนอกและในพื้นที่ที่มาท่องเที่ยวประทับใจ ทำให้เกิดรายได้ในด้านต่างๆ	สำนักปลัด/กองช่าง

๓.๓ แผนงานการพาณิชย์ (ต่อ)

ที่	โครงการ	วัตถุประสงค์	เป้าหมาย	งบประมาณ					ตัวชี้วัด (Kpi)	ผลที่คาดว่าจะได้รับ	หน่วยงาน รับผิดชอบ หลัก
				๒๕๖๖ (บาท)	๒๕๖๗ (บาท)	๒๕๖๘ (บาท)	๒๕๖๙ (บาท)	๒๕๗๐ (บาท)			
๗	ปรับปรุงภูมิทัศน์ห้วย รกไถ หมู่ที่ ๑๒	เพื่อพัฒนาหนองแล้งเป็น แหล่งท่องเที่ยวที่สำคัญ ของตำบล	ห้วยรกไถ หมู่ที่ ๑๒	๑,๐๐๐,๐๐๐ อบต.	๑,๐๐๐,๐๐๐ อบต.	๑,๐๐๐,๐๐๐ อบต.	๑,๐๐๐,๐๐๐ อบต.	๑,๐๐๐,๐๐๐ อบต.	มีแหล่งท่องเที่ยว ใหม่เพิ่มขึ้น	ประชาชนทั้งนอกและ ในพื้นที่ที่มาท่องเที่ยว ประทับใจ ทำให้ เกิดรายได้ในด้านต่างๆ	สำนักปลัด/ กองช่าง
๘	โครงการปรับปรุงภูมิ ทัศน์รอบหนองสิม พร้อมขยายบริเวณ รอบหนองสิม หมู่ที่ ๑๓	เพื่อพัฒนาหนองสิมเป็น แหล่งท่องเที่ยวที่สำคัญ ของตำบล	หนองสิม หมู่ที่ ๑๓ จำนวน ๑ แห่ง	๑,๐๐๐,๐๐๐ อบต.	๑,๐๐๐,๐๐๐ อบต.	๑,๐๐๐,๐๐๐ อบต.	๑,๐๐๐,๐๐๐ อบต.	๑,๐๐๐,๐๐๐ อบต.	มีแหล่งท่องเที่ยว ใหม่เพิ่มขึ้น	ประชาชนทั้งนอกและ ในพื้นที่ที่มาท่องเที่ยว ประทับใจ ทำให้ เกิดรายได้ในด้านต่างๆ	สำนักปลัด/ กองช่าง
๙	โครงการปรับปรุงภูมิ ทัศน์ดอนปู่ตา หมู่ที่ ๑๔	เพื่อพัฒนาดอนปู่ตาเป็น แหล่งท่องเที่ยว	ดอนปู่ตา หมู่ที่ ๑๔ จำนวน ๑ แห่ง	๕๐๐,๐๐๐ อบต.	๕๐๐,๐๐๐ อบต.	๕๐๐,๐๐๐ อบต.	๕๐๐,๐๐๐ อบต.	๕๐๐,๐๐๐ อบต.	มีแหล่งท่องเที่ยว ใหม่เพิ่มขึ้น	ประชาชนทั้งนอกและ ในพื้นที่ที่มาท่องเที่ยว ประทับใจ ทำให้ เกิดรายได้ในด้านต่างๆ	สำนักปลัด/ กองช่าง
๑๐	โครงการปรับปรุงพื้นที่ สาธารณประโยชน์ ดอนปู่ตาและหนอง สิมเป็นแหล่งเรียนรู้	เพื่อพัฒนาดอนปู่ตาและ หนองสิมเป็นแหล่งเรียนรู้	ดอนปู่ตา หมู่ที่ ๒	๕๐๐,๐๐๐ อบต.	๕๐๐,๐๐๐ อบต.	๕๐๐,๐๐๐ อบต.	๕๐๐,๐๐๐ อบต.	๕๐๐,๐๐๐ อบต.	มีแหล่งท่องเที่ยว ใหม่/แหล่งเรียนรู้ เพิ่มขึ้น	ประชาชนทั้งนอกและ ในพื้นที่ที่มาท่องเที่ยว ประทับใจ/ได้ ศึกษาเรียนรู้แหล่ง ธรรมชาติ ในด้านต่างๆ	สำนักปลัด/ กองช่าง
๑๑	โครงการปรับปรุงภูมิ ทัศน์รอบอ่างเก็บน้ำ สาธารณะประโยชน์ หมู่ที่ ๒	เพื่อพัฒนาเป็นแหล่ง ท่องเที่ยวของชุมชน	อ่างเก็บน้ำชลประทาน ด้านทิศตะวันออก หมู่ที่ ๒	๕๐๐,๐๐๐ อบต.	๕๐๐,๐๐๐ อบต.	๕๐๐,๐๐๐ อบต.	๕๐๐,๐๐๐ อบต.	๕๐๐,๐๐๐ อบต.	มีสถานที่ท่องเที่ยว เพิ่มมากขึ้น	มีสถานที่พักผ่อน หย่อนใจและ ประชาชนนอกชุมชน มาเที่ยวชม	กองช่าง

๓.๓ แผนงานการพาณิชย์ (ต่อ)

ที่	โครงการ	วัตถุประสงค์	เป้าหมาย	งบประมาณ					ตัวชี้วัด (Kpi)	ผลที่คาดว่าจะได้รับ	หน่วยงานรับผิดชอบหลัก
				๒๕๖๖ (บาท)	๒๕๖๗ (บาท)	๒๕๖๘ (บาท)	๒๕๖๙ (บาท)	๒๕๗๐ (บาท)			
๑๒	โครงการปรับปรุงภูมิทัศน์ (ปลูกหญ้า) สวนพุทธประวัติเวชสันดรชาดก หมู่ที่ ๘	เพื่อพัฒนาสวนพุทธประวัติเป็นแหล่งท่องเที่ยวที่สำคัญของตำบล	ปลูกหญ้าภายในสวนพุทธประวัติ หมู่ที่ ๘	๕๐๐,๐๐๐ อบต.	๕๐๐,๐๐๐ อบต.	๕๐๐,๐๐๐ อบต.	๕๐๐,๐๐๐ อบต.	๕๐๐,๐๐๐ อบต.	มีสถานที่พักผ่อนหย่อนใจ/เพิ่มขึ้น	ประชาชนมีสถานที่ท่องเที่ยวหรือที่พักผ่อนหย่อนใจ	กองช่าง
๑๓	โครงการติดตั้งเสาไฟฟ้าพร้อมโคมไฟถนนและอุปกรณ์ สวนพุทธประวัติ เวชสันดรชาดก	เพื่อให้ประชาชนมีความปลอดภัย ลดจุดเสี่ยงต่างๆในยามค่ำคืน	รอบสวนพุทธประวัติ หมู่ที่ ๘	๕๐๐,๐๐๐ อบต.	๕๐๐,๐๐๐ อบต.	๕๐๐,๐๐๐ อบต.	๕๐๐,๐๐๐ อบต.	๕๐๐,๐๐๐ อบต.	ประชาชนมีความปลอดภัยยามค่ำคืน	ประชาชนมีความปลอดภัย ลดจุดเสี่ยงต่างๆในยามค่ำคืน	กองช่าง
๑๔	โครงการก่อสร้างสวนส่งเสริมสุขภาพและพัฒนาการ	เพื่อให้เด็ก เยาวชนและประชาชนมีสุขภาพและพัฒนาการที่ดี	สวนสุขภาพ ๑ แห่ง	๑๐ ล้าน อบต.	๑๐ ล้าน อบต.	๑๐ ล้าน อบต.	๑๐ ล้าน อบต.	๑๐ ล้าน อบต.	เด็ก เยาวชน ประชาชนมีสุขภาพที่ดีขึ้น	เด็ก เยาวชน ประชาชนมีสุขภาพที่ดี	
๑๕	โครงการตลาดชุมชน หมู่ที่ ๓	เพื่อให้ประชาชนมีสถานที่แลกเปลี่ยนสินค้าในชุมชน	ตลาดชุมชน หมู่ที่ ๓	๕๐๐,๐๐๐ อบต.	๕๐๐,๐๐๐ อบต.	๕๐๐,๐๐๐ อบต.	๕๐๐,๐๐๐ อบต.	๕๐๐,๐๐๐ อบต.	มีสถานที่แลกเปลี่ยนสินค้าในชุมชน	ประชาชนได้จับจ่ายซื้อสินค้าประเภทต่างๆในชุมชน	สำนักปลัด
๑๖	พัฒนากลุ่มสินค้า Otop ในตำบล	เพื่อพัฒนาสินค้าในชุมชนให้เพิ่มรายได้ให้กับกลุ่มอาชีพ	สินค้า Otop -ของกลุ่มอาชีพในตำบลรอบเมือง หมู่ที่ ๑-๒๐	๕๐๐,๐๐๐ อบต.	๕๐๐,๐๐๐ อบต.	๕๐๐,๐๐๐ อบต.	๕๐๐,๐๐๐ อบต.	๕๐๐,๐๐๐ อบต.	ประชาชนมีรายได้จากสินค้า Otop	เพิ่มรายได้จากอาชีพเสริมให้แก่ประชาชน	สำนักปลัด

ก.ยุทธศาสตร์จังหวัดที่ ๓ การยกระดับคุณภาพชีวิตและสร้างความเข้มแข็งของครอบครัว ชุมชนและสังคม

ข.ยุทธศาสตร์การพัฒนาขององค์กรปกครองส่วนท้องถิ่นในเขตจังหวัดที่ ๒ สร้างความเข้มแข็งของครอบครัว ชุมชนและสังคม

ยุทธศาสตร์การพัฒนาที่ ๔ ด้านการศึกษา ศาสนา วัฒนธรรมและภูมิปัญญาท้องถิ่น

๔.๑ แผนงานการศึกษา

ที่	โครงการ	วัตถุประสงค์	เป้าหมาย	งบประมาณ					ตัวชี้วัด (Kpi)	ผลที่คาดว่าจะได้รับ	หน่วยงานรับผิดชอบหลัก
				๒๕๖๖ (บาท)	๒๕๖๗ (บาท)	๒๕๖๘ (บาท)	๒๕๖๙ (บาท)	๒๕๗๐ (บาท)			
๑	โครงการจัดงานวันเด็กแห่งชาติ	เพื่อให้เด็กมีพัฒนาการที่ดี และเสริมสร้างการทำกิจกรรมกลุ่ม	นักเรียนในศูนย์ฯ และนร.สังกัดสพฐ. ในเขตตำบล	๘๐,๐๐๐ อบต.	๘๐,๐๐๐ อบต.	๘๐,๐๐๐ อบต.	๘๐,๐๐๐ อบต.	๘๐,๐๐๐ อบต.	นักเรียนมีพัฒนาการที่ดีขึ้น	เด็กมีพัฒนาการที่ดี กล้าคิด กล้าแสดงออก	กองการศึกษาฯ
๒	โครงการประชุมผู้ปกครองนักเรียน ศูนย์พัฒนาเด็กเล็ก	เพื่อให้ผู้ปกครองทราบพัฒนาการของเด็กและแนวทางการจัดการเรียนการสอนของครู	จัดประชุมผู้ปกครองนักเรียนศูนย์พัฒนาเด็กเล็ก	๑๐,๐๐๐ อบต.	๑๐,๐๐๐ อบต.	๑๐,๐๐๐ อบต.	๑๐,๐๐๐ อบต.	๑๐,๐๐๐ อบต.	ผู้ปกครองได้รับทราบพัฒนาการและการสอนของครูเพิ่มขึ้น	ผู้ปกครองทราบพัฒนาการของเด็กและแนวทางการจัดการเรียนการสอนของครู	กองการศึกษาฯ
๓	โครงการตรวจสุขภาพเด็กประจำปี	เพื่อทราบปัญหาสุขภาพเด็ก และหาแนวทางป้องกัน	๒๐๐ คน	๒๐,๐๐๐ อบต.	๒๐,๐๐๐ อบต.	๒๐,๐๐๐ อบต.	๒๐,๐๐๐ อบต.	๒๐,๐๐๐ อบต.	จำนวนนักเรียนที่เข้าโครงการร้อยละ ๑๐๐	เด็กมีพัฒนาการที่ดี กล้าคิด กล้าแสดงออก	กองการศึกษาฯ
๔	โครงการอาหารเสริม (นม) สำหรับร.ร. สังกัด สพฐ.ในเขต อบต./ศพด.ตำบลรอบเมือง	เพื่อให้นักเรียนได้รับประทานอาหารเสริม (นม) สุขภาพแข็งแรง	๒๐๐ คน	๕๐๐,๐๐๐ อบต.	๕๐๐,๐๐๐ อบต.	๕๐๐,๐๐๐ อบต.	๕๐๐,๐๐๐ อบต.	๕๐๐,๐๐๐ อบต.	ร้อยละของนักเรียนที่ได้รับอาหารเสริม (นม)	นักเรียนได้รับประทานอาหารเสริม (นม) สุขภาพแข็งแรง	กองการศึกษาฯ
๕	อาหารกลางวันสำหรับร.ร. สังกัด สพฐ.ในเขต อบต./ศพด.ตำบลรอบเมือง	เพื่อให้นักเรียนรับประทานอาหารเช้าครบถ้วนที่มีประโยชน์ สุขภาพแข็งแรง	นร.จำนวน ๒๐๐ คน	๕๐๐,๐๐๐ อบต.	๕๐๐,๐๐๐ อบต.	๕๐๐,๐๐๐ อบต.	๕๐๐,๐๐๐ อบต.	๕๐๐,๐๐๐ อบต.	นร.ได้รับอาหารกลางวันครบทุกคน	นักเรียนรับประทานอาหารเช้าครบถ้วนที่มีประโยชน์ สุขภาพแข็งแรง	กองการศึกษาฯ

๔.๑ แผนงานการศึกษา (ต่อ)

ที่	โครงการ	วัตถุประสงค์	เป้าหมาย	งบประมาณ					ตัวชี้วัด (Kpi)	ผลที่คาดว่าจะได้รับ	หน่วยงาน รับผิดชอบ หลัก
				๒๕๖๖ (บาท)	๒๕๖๗ (บาท)	๒๕๖๘ (บาท)	๒๕๖๙ (บาท)	๒๕๗๐ (บาท)			
๖	โครงการส่งเสริมการเรียนรู้การสอนโดยเน้นผู้เรียนเป็นสำคัญ	เพื่อจัดการสัมมนาการสอนโดยเน้นผู้เรียนเป็นสำคัญ	นักเรียนศูนย์พัฒนาเด็กเล็กทั้งหมด	๕๐,๐๐๐ อบต.	๕๐,๐๐๐ อบต.	๕๐,๐๐๐ อบต.	๕๐,๐๐๐ อบต.	๕๐,๐๐๐ อบต.	ร้อยละ ๑๐๐ ของนักเรียนศูนย์พัฒนาเด็กเล็กตำบลรอบเมือง	ครูมีความสามารถในการสอนโดยเน้นผู้เรียนเป็นสำคัญ	กองการศึกษาฯ/ศพด.
๗	โครงการเตรียมความพร้อมเพื่อรองรับการถ่ายโอนภารกิจด้านการศึกษาศึกษา	เพื่อให้บุคลากรทางการศึกษามีความรู้ความเข้าใจในภารกิจถ่ายโอน	ครู/บุคลากรทางการศึกษาของตำบลรอบเมือง	๒๐๐,๐๐๐ อบต.	๒๐๐,๐๐๐ อบต.	๒๐๐,๐๐๐ อบต.	๒๐๐,๐๐๐ อบต.	๒๐๐,๐๐๐ อบต.	ครู/บุคลากรทางการศึกษาของตำบลรอบเมืองร้อยละ ๑๐๐ ได้รับการพัฒนาและได้รับความรู้เพิ่มขึ้น	บุคลากรทางการศึกษามีความรู้ความเข้าใจในภารกิจถ่ายโอน	กองการศึกษาฯ/ศพด.
๘	โครงการจัดตั้งศูนย์การเรียนรู้อำเภอเซียน	เพื่อให้เด็กนักเรียนมีความรู้และประสบการณ์	นร.ศพด.และน.ร.สังกัดสพฐ.ในเขตตำบลรอบเมือง	๓๐,๐๐๐ อบต.	๓๐,๐๐๐ อบต.	๓๐,๐๐๐ อบต.	๓๐,๐๐๐ อบต.	๓๐,๐๐๐ อบต.	นักเรียนเข้าร่วมกิจกรรมมากขึ้น	นักเรียนมีความรู้และประสบการณ์	กองการศึกษาฯ/ศพด.
๙	โครงการเยี่ยมบ้านนักเรียน	เพื่อให้ครู นักเรียนและผู้ปกครองได้มีความสัมพันธ์ที่ดีต่อกัน	ครู/นักเรียนศูนย์พัฒนาเด็กเล็กตำบลรอบเมือง	๑๐,๐๐๐ อบต.	๑๐,๐๐๐ อบต.	๑๐,๐๐๐ อบต.	๑๐,๐๐๐ อบต.	๑๐,๐๐๐ อบต.	ครู/นักเรียนและผู้ปกครอง มีสัมพันธ์ที่ดีต่อกันมากขึ้น	ครูนักเรียนและผู้ปกครองมีความสัมพันธ์ที่ดีต่อกัน	กองการศึกษาฯ/ศพด.
๑๐	โครงการไหว้ครู	เพื่อส่งเสริมการแสดงความรักความเคารพ กตัญญูระหว่างลูกศิษย์ที่มีต่อครู	ครู/นักเรียนศูนย์พัฒนาเด็กเล็กตำบลรอบเมือง	๑๐,๐๐๐ อบต.	๑๐,๐๐๐ อบต.	๑๐,๐๐๐ อบต.	๑๐,๐๐๐ อบต.	๑๐,๐๐๐ อบต.	นักเรียนเกิดความรักเคารพ กตัญญูต่อครู	เด็กมีพัฒนาการเรียนรู้เต็มศักยภาพตระหนักในบทบาทและหน้าที่ของตนเอง	กองการศึกษาฯ/ศพด.

๔.๑ แผนงานการศึกษา (ต่อ)

ที่	โครงการ	วัตถุประสงค์	เป้าหมาย	งบประมาณ					ตัวชี้วัด (Kpi)	ผลที่คาดว่าจะได้รับ	หน่วยงาน รับผิดชอบ หลัก
				๒๕๖๖ (บาท)	๒๕๖๗ (บาท)	๒๕๖๘ (บาท)	๒๕๖๙ (บาท)	๒๕๗๐ (บาท)			
๑๑	โครงการรักสุขภาพ	เพื่อตรวจสอบความสมบูรณ์ของร่างกายของเด็กเล็กให้เหมาะสมตามวัย	นักเรียนศูนย์พัฒนาเด็กเล็กตำบลรอบเมือง	๑๐,๐๐๐ อบต.	๑๐,๐๐๐ อบต.	๑๐,๐๐๐ อบต.	๑๐,๐๐๐ อบต.	๑๐,๐๐๐ อบต.	เด็กนักเรียนศูนย์ฯ มีร่างกายสมบูรณ์แข็งแรงเหมาะสมตามวัย	เด็กมีน้ำหนักและส่วนสูงตามเกณฑ์มาตรฐาน	กองการศึกษาฯ/ศพด.
๑๒	โครงการส่งเสริมการจัดกิจกรรมตาม พรบ. การศึกษา	เพื่อส่งเสริมกิจกรรมแก่เด็กนักเรียน	นักเรียนศูนย์พัฒนาเด็กเล็กตำบลรอบเมือง	๑๐๐,๐๐๐ อบต.	๑๐๐,๐๐๐ อบต.	๑๐๐,๐๐๐ อบต.	๑๐๐,๐๐๐ อบต.	๑๐๐,๐๐๐ อบต.	นักเรียนศูนย์ฯ ได้เล่นกิจกรรมที่เหมาะสมตามพรบ.การศึกษา	เด็กมีกิจกรรมทางการศึกษาและมีพัฒนาการที่ดีขึ้น	กองการศึกษาฯ/ศพด.
๑๓	โครงการพัฒนาความรู้และทักษะพื้นฐาน	เพื่อส่งเสริมให้เด็กมีทักษะในการใช้กล้ามเนื้อใหญ่-กล้ามเนื้อเล็ก ประสาทสัมผัสทั้งการสื่อสารที่เหมาะสมกับวัยการสังเกตและสำรวจเรื่องมิติสัมพันธ์สามารถเชื่อมโยงความรู้และทักษะต่างๆ เรื่องของตนเองบุคคลที่เกี่ยวข้องธรรมชาติและสิ่งต่างๆ รอบตัว	นักเรียนศูนย์พัฒนาเด็กเล็กตำบลรอบเมือง	๑๐,๐๐๐ อบต.	๑๐,๐๐๐ อบต.	๑๐,๐๐๐ อบต.	๑๐,๐๐๐ อบต.	๑๐,๐๐๐ อบต.	ร้อยละ ๑๐๐ นักเรียนศูนย์ฯ มีทักษะ ความรู้เพิ่มขึ้น	ครูมีความสามารถในการสอนโดยเน้นผู้เรียนเป็นสำคัญ	กองการศึกษาฯ/ศพด.
๑๔	โครงการพัฒนาคุณธรรม จริยธรรม และค่านิยมที่พึงประสงค์	เพื่อส่งเสริมให้เด็กมีคุณธรรม จริยธรรมและค่านิยมที่พึงประสงค์อยู่กับผู้อื่นได้อย่างมีความสุข	นักเรียนศูนย์พัฒนาเด็กเล็กตำบลรอบเมือง	๒๐,๐๐๐ อบต.	๒๐,๐๐๐ อบต.	๒๐,๐๐๐ อบต.	๒๐,๐๐๐ อบต.	๒๐,๐๐๐ อบต.	นักเรียนศูนย์ฯ มีคุณธรรม จริยธรรม และค่านิยมที่พึงประสงค์	เด็กมีคุณธรรม จริยธรรมและค่านิยมที่พึงประสงค์อยู่กับผู้อื่นได้อย่างมีความสุข	กองการศึกษาฯ/ศพด.

๔.๑ แผนงานการศึกษา (ต่อ)

ที่	โครงการ	วัตถุประสงค์	เป้าหมาย	งบประมาณ					ตัวชี้วัด (Kpi)	ผลที่คาดว่าจะได้รับ	หน่วยงานรับผิดชอบหลัก
				๒๕๖๖ (บาท)	๒๕๖๗ (บาท)	๒๕๖๘ (บาท)	๒๕๖๙ (บาท)	๒๕๗๐ (บาท)			
๑๕	โครงการรักการอ่าน	เพื่อพัฒนาผู้เรียนให้มีความสนใจใฝ่รู้ รักการอ่าน การเขียน และการฟังรู้จักตั้งคำถาม มีความกระตือรือร้นในการเรียนรู้สิ่งต่างๆ รอบตัวและสนุกกับการเรียนรู้	นักเรียนศูนย์พัฒนาเด็กเล็กตำบลรอบเมือง	๑๐,๐๐๐ อบต.	๑๐,๐๐๐ อบต.	๑๐,๐๐๐ อบต.	๑๐,๐๐๐ อบต.	๑๐,๐๐๐ อบต.	นักเรียนศูนย์มีความสนใจใฝ่รู้ ในสิ่งต่างๆ รอบตัวและสนุกกับการเรียนรู้เพิ่มขึ้น	นักเรียนมีความสนใจใฝ่รู้ รักการอ่าน การเขียน และการฟังรู้จักตั้งคำถาม มีความกระตือรือร้นในการเรียนรู้สิ่งต่างๆ รอบตัวและสนุกกับการเรียนรู้	กองการศึกษาฯ/ศพด.
๑๖	โครงการจัดกิจกรรมวันสำคัญของชาติ	เพื่อให้เด็กตระหนักถึงวันสำคัญต่างๆ ของชาติไทย	นักเรียนศูนย์พัฒนาเด็กเล็กตำบลรอบเมือง	๑๐,๐๐๐ อบต.	๑๐,๐๐๐ อบต.	๑๐,๐๐๐ อบต.	๑๐,๐๐๐ อบต.	๑๐,๐๐๐ อบต.	เด็กศูนย์ฯตระหนักและเห็นความสำคัญของชาติไทยมากขึ้น	เด็กได้ตระหนักถึงวันสำคัญต่างๆ ของชาติไทย	กองการศึกษาฯ/ศพด.
๑๗	โครงการบำรุงรักษาและปรับปรุงที่ดินและสิ่งก่อสร้าง ศูนย์พัฒนาเด็กเล็ก ต.รอบเมือง	เพื่อปรับปรุงศูนย์พัฒนาเด็กเล็กให้มีสภาพแวดล้อมเอื้อต่อการเรียนการสอน	ครู/บุคลากรทางการศึกษาและนักเรียนศูนย์ฯ	๑๐๐,๐๐๐ อบต.	๑๐๐,๐๐๐ อบต.	๑๐๐,๐๐๐ อบต.	๑๐๐,๐๐๐ อบต.	๑๐๐,๐๐๐ อบต.	ศูนย์พัฒนาเด็กเล็กตำบลรอบเมืองได้รับการปรับปรุงให้ดีขึ้น	ศูนย์ฯมีสภาพแวดล้อมที่เอื้อต่อการเรียนการสอนที่ดีขึ้น	กองการศึกษาฯ/ศพด.
๑๘	โครงการสภาพแวดล้อมเอื้อต่อการเรียนรู้	เพื่อพัฒนาสภาพแวดล้อมเอื้อต่อการเรียนรู้ของเด็ก	ศูนย์พัฒนาเด็กเล็กตำบลรอบเมือง	๑๐๐,๐๐๐ อบต.	๑๐๐,๐๐๐ อบต.	๑๐๐,๐๐๐ อบต.	๑๐๐,๐๐๐ อบต.	๑๐๐,๐๐๐ อบต.	ศูนย์พัฒนาเด็กเล็กตำบลรอบเมืองมีสภาพแวดล้อมที่ดีขึ้น	ศูนย์พัฒนาเด็กเล็กตำบลรอบเมืองมีสภาพแวดล้อมที่เอื้อต่อการเรียนรู้	กองการศึกษาฯ/ศพด.

๔.๑ แผนงานการศึกษา (ต่อ)

ที่	โครงการ	วัตถุประสงค์	เป้าหมาย	งบประมาณ					ตัวชี้วัด (Kpi)	ผลที่คาดว่าจะได้รับ	หน่วยงาน รับผิดชอบ หลัก
				๒๕๖๖ (บาท)	๒๕๖๗ (บาท)	๒๕๖๘ (บาท)	๒๕๖๙ (บาท)	๒๕๗๐ (บาท)			
๑๙	โครงการอนุรักษ์และ พัฒนาสิ่งแวดล้อม	เพื่อส่งเสริมให้เด็กมี จิตสำนึกในการอนุรักษ์ และพัฒนาสิ่งแวดล้อม ร่วมกับผู้ปกครองและ ชุมชน	เด็กนักเรียน ศูนย์พัฒนาเด็กเล็ก ตำบลรอบเมือง	๒๐,๐๐๐ อบต.	๒๐,๐๐๐ อบต.	๒๐,๐๐๐ อบต.	๒๐,๐๐๐ อบต.	๒๐,๐๐๐ อบต.	เด็กนักเรียนศูนย์มี จิตสำนึกในการ อนุรักษ์และพัฒนา สิ่งแวดล้อม	เด็กมีจิตสำนึกในการ อนุรักษ์และพัฒนา สิ่งแวดล้อมร่วมกับ ผู้ปกครองและชุมชน	กอง การศึกษา ฯ/ศพด.
๒๐	โครงการแม่ลูกผูกพัน	เพื่อส่งเสริมให้เด็กทุกคน ในศูนย์พัฒนาเด็กเล็กมี คุณลักษณะที่พึงประสงค์ เต็มโตตามวัยอย่างมี คุณภาพ	เด็กนักเรียนศูนย์พัฒนา เด็กเล็กตำบลรอบเมือง	๑๓,๒๑๐ อบต. สปสข.	๑๓,๒๑๐ อบต. สปสข.	๑๓,๒๑๐ อบต. สปสข.	๑๓,๒๑๐ อบต. สปสข.	๑๓,๒๑๐ อบต. สปสข.	เด็กนักเรียนศูนย์ พัฒนาเด็กเล็กมี คุณภาพเพิ่มมากขึ้น	เด็กทุกคนในศูนย์พัฒนา เด็กเล็กมีคุณลักษณะที่ พึงประสงค์เติบโตตาม วัยอย่างมีคุณภาพ	กอง การศึกษา ฯ/ศพด.
๒๑	โครงการอบรมให้ ความรู้ผู้ปกครองใน การส่งเสริมสุขภาพ เด็กปฐมวัย	เพื่อให้ผู้ปกครองเห็น ความสำคัญของการดูแล รักษาสุขภาพเด็ก การ ป้องกันการควบคุม โรคติดต่อที่พบบ่อยใน ศูนย์พัฒนาเด็กเล็ก	ผู้ปกครองของนักเรียน ศูนย์พัฒนาเด็กเล็ก ตำบลรอบเมือง	๑๐,๐๐๐ อบต. สปสข.	๑๐,๐๐๐ อบต. สปสข.	๑๐,๐๐๐ อบต. สปสข.	๑๐,๐๐๐ อบต. สปสข.	๑๐,๐๐๐ อบต. สปสข.	เด็กนักเรียนศูนย์ฯ มี สุขภาพที่ดีที่เพิ่มขึ้น	ผู้ปกครองเห็น ความสำคัญของการ ดูแลรักษาสุขภาพเด็ก การป้องกัน การควบคุม โรคติดต่อที่พบบ่อยใน	กอง การศึกษา ฯ/ศพด.
๒๒	โครงการใส่ใจ สุขอนามัยเพื่อส่งเสริม พัฒนาการเด็กปฐมวัย	เพื่อเป็นการฝึกทักษะ พื้นฐานในการดูแล สุขอนามัยเด็กอย่างถูกวิธี -เพื่อให้ครูผู้ปกครองเห็น ความสำคัญของ สุขอนามัยเด็กปฐมวัย	ครูและผู้ปกครองเด็ก ปฐมวัยศูนย์พัฒนาเด็ก เล็ก สังกัดองค์การ บริหารส่วนตำบลรอบ เมือง	๙,๓๐๐ สปสข. / อบต.	๙,๓๐๐ สปสข. / อบต.	๙,๓๐๐ สปสข. / อบต.	๙,๓๐๐ สปสข. / อบต.	๙,๓๐๐ สปสข. / อบต.	ครูและผู้ปกครอง ศูนย์ฯมีพื้นฐานในการ ดูแลสุขอนามัยเด็ก เพิ่มขึ้น	ครูผู้ปกครองและชุมชน มีทักษะและสามารถ ดำรงชีวิตตามแนวทาง เศรษฐกิจพอเพียงได้	กอง การศึกษา ฯ/ศพด.



๔.๑ แผนงานการศึกษา (ต่อ)

ที่	โครงการ	วัตถุประสงค์	เป้าหมาย	งบประมาณ					ตัวชี้วัด (Kpi)	ผลที่คาดว่าจะได้รับ	หน่วยงานรับผิดชอบหลัก
				๒๕๖๖ (บาท)	๒๕๖๗ (บาท)	๒๕๖๘ (บาท)	๒๕๖๙ (บาท)	๒๕๗๐ (บาท)			
๒๓	โครงการหนุนน้อยพินสวย	เพื่อให้ครูและผู้ปกครองเห็นความสำคัญของการดูแลสุขภาพฟันเด็ก .เพื่อให้ครูและผู้ปกครองมีความรู้ความเข้าใจเกี่ยวกับการป้องกันและดูแลอย่างถูกวิธี ๓.เพื่อเป็นการส่งเสริมพัฒนาการทั้ง ๔ ด้าน	ผู้ปกครองเด็กปฐมวัย ศูนย์พัฒนาเด็กเล็ก สังกัดองค์การบริหารส่วนตำบลรอบเมือง	๙,๖๕๐ งบ สปสช. / อบต.	๙,๖๕๐ งบ สปสช. / อบต.	๙,๖๕๐ งบ สปสช. / อบต.	๙,๖๕๐ งบ สปสช. / อบต.	๙,๖๕๐ งบ สปสช. / อบต.	ครูและผู้ปกครองมีความรู้ ความเข้าใจในการดูแลสุขภาพเด็กเพิ่มมากขึ้น	๑.ผู้ปกครอง ครูและเด็กมีความรู้ความเข้าใจในการดูแลสุขภาพฟัน ๒.ผู้ปกครอง ครูและเด็กสามารถดูแลสุขภาพฟันได้ถูกวิธีและต่อเนื่อง	กองการศึกษา ฯ/ศพด.
๒๔	โครงการอบรมให้ความรู้ผู้ปกครองในการส่งเสริมทันตสุขภาพเด็กปฐมวัย	เพื่อให้ผู้ปกครองเห็นความสำคัญของการดูแลรักษาสุขภาพเด็ก การป้องกัน การควบคุมโรคติดต่อที่พบบ่อยในศูนย์พัฒนาเล็กเล็ก การดูแลส่งเสริมสุขภาพในช่องปากและสุขอนามัย	ผู้ปกครองเด็กปฐมวัย ศูนย์พัฒนาเด็กเล็ก สังกัด องค์การบริหารส่วนตำบลรอบเมือง	๑๔,๐๐๐ งบ สปสช. / อบต.	๑๔,๐๐๐ งบ สปสช. / อบต.	๑๔,๐๐๐ งบ สปสช. / อบต.	๑๔,๐๐๐ งบ สปสช. / อบต.	๑๔,๐๐๐ งบ สปสช. / อบต.	ผู้ปกครองเด็กประถมวัยเห็นความสำคัญของการดูแลรักษาสุขภาพเด็กมากขึ้น	ผู้ปกครองเห็นความสำคัญของการดูแลรักษาสุขภาพเด็ก การป้องกัน การควบคุมโรคติดต่อที่พบบ่อยในศพด.	กองการศึกษา ฯ/ศพด.

๔.๑ แผนงานการศึกษา (ต่อ)

ที่	โครงการ	วัตถุประสงค์	เป้าหมาย	งบประมาณ					ตัวชี้วัด (Kpi)	ผลที่คาดว่าจะได้รับ	หน่วยงาน รับผิดชอบ หลัก
				๒๕๖๖ (บาท)	๒๕๖๗ (บาท)	๒๕๖๘ (บาท)	๒๕๖๙ (บาท)	๒๕๗๐ (บาท)			
๒๕	โครงการส่งเสริมการพัฒนาเด็ก	เพื่อให้เด็กศูนย์พัฒนาเด็กเล็กและเด็กนักเรียนในโรงเรียน ในเขตองค์การบริหารส่วนตำบลรอบเมือง ได้รับการกระตุ้นพัฒนาการที่ถูกต้องตามวัย มีพัฒนาการที่สมวัยทั้งด้าน ร่างกาย สติปัญญา อารมณ์ จิตใจ และสังคม สร้างเสริมความรัก ความสัมพันธ์ระหว่างเด็ก และผู้ปกครองหรือผู้ดูแลเด็ก	เด็กในศูนย์พัฒนาเด็กเล็ก และเด็กนักเรียนในสังกัดองค์การบริหารส่วนตำบลรอบเมือง จำนวน ๓๐๐ คน	๕๐,๐๐๐ อปต.	๕๐,๐๐๐ อปต.	๕๐,๐๐๐ อปต.	๕๐,๐๐๐ อปต.	๕๐,๐๐๐ อปต.	เด็กศูนย์พัฒนาเด็กเล็ก มีพัฒนาการที่ดีขึ้น	เด็กในศพด.และเด็กนักเรียนในสังกัดองค์การบริหารส่วนตำบลรอบเมือง ได้รับการกระตุ้นพัฒนาการที่ถูกต้องตามวัย มีพัฒนาการที่สมวัยทั้งด้าน ร่างกาย สติปัญญา อารมณ์ จิตใจ และสังคม สร้างเสริมความรัก ความสัมพันธ์ระหว่างเด็ก และผู้ปกครองหรือผู้ดูแลเด็ก	กองการศึกษา ฯ/ศพด.
๒๖	โครงการปฐมนิเทศนำหลักปรัชญาของเศรษฐกิจพอเพียง	เพื่อให้เด็กนำแนวทางหลักปรัชญาเศรษฐกิจพอเพียงไปใช้ในชีวิตประจำวันได้ตามศักยภาพเหมาะสมตามวัย	เด็กนักเรียนศูนย์ฯทั้งหมด	--	--	--	--	--	เด็กนักเรียนศูนย์ฯ ร้อยละ ๙๕ เข้าร่วมโครงการ	เด็กน้อมนำหลักปรัชญาของเศรษฐกิจพอเพียงไปใช้ในชีวิตประจำวันได้ตามศักยภาพเหมาะสมตามวัย	กองการศึกษา ฯ/ศพด.

๔.๑ แผนงานการศึกษา (ต่อ)

ที่	โครงการ	วัตถุประสงค์	เป้าหมาย	งบประมาณ					ตัวชี้วัด (Kpi)	ผลที่คาดว่าจะได้รับ	หน่วยงานรับผิดชอบหลัก
				๒๕๖๖ (บาท)	๒๕๖๗ (บาท)	๒๕๖๘ (บาท)	๒๕๖๙ (บาท)	๒๕๗๐ (บาท)			
๒๗	โครงการเศรษฐกิจพอเพียง	เพื่อเป็นการฝึกทักษะพื้นฐานในการดำรงชีวิตตามแนวทางเศรษฐกิจพอเพียง -เกิดความภูมิใจในภูมิปัญญาและดำรงซึ่งความเป็นไทย	ครูและผู้ปกครองของนักเรียนศูนย์ฯ	--	--	--	--	--	ร้อยละ ๙๕% ครูผู้ปกครองและชุมชนมีทักษะในการดำรงชีวิตตามแนวทางเศรษฐกิจพอเพียง	ครูผู้ปกครองและชุมชนมีทักษะและสามารถดำรงชีวิตตามแนวทางเศรษฐกิจพอเพียงได้	กองการศึกษาฯ/ศพด.
๒๘	เงินอุดหนุนสำหรับสนับสนุนค่าจัดการเรียนการสอนของศูนย์พัฒนาเด็กเล็ก (รายหัว)	เพื่อจัดหาสื่อการเรียนรู้และอุปกรณ์การเรียนการสอนและเครื่องเล่นพัฒนาการเด็กปฐมวัย	เด็กนักเรียนศูนย์พัฒนาเด็กเล็กตำบลรอบเมือง จำนวน ๑๓๗ คนๆละ ๑.๗๐๐ บาท/ปี (อายุระหว่าง ๓-๕ ปี)	๒๓๒,๙๐๐ อปต.	๒๓๒,๙๐๐ อปต.	๒๓๒,๙๐๐ อปต.	๒๓๒,๙๐๐ อปต.	๒๓๒,๙๐๐ อปต.	เด็กมีพัฒนาการตามวัยอย่างเหมาะสมมีประสิทธิภาพมากขึ้น	เด็กมีสื่อการเรียนรู้และอุปกรณ์การเรียนการสอนและเครื่องเล่นพัฒนาการเด็กปฐมวัย	กองการศึกษาฯ/ศพด.
๒๙	โครงการส่งเสริมการเรียนรู้เด็กปฐมวัยท้องถิ่นไทยผ่านการเล่น	เพื่อให้เด็กมีการพัฒนาครบทั้ง ๕ ด้าน ได้แก่ด้านร่างกาย อารมณ์ สังคม และสติปัญญา	สร้างสนามเด็กเล่นสร้างปัญญา จำนวน ๑ แห่ง	๑๐๐,๐๐๐ อปต.	๑๐๐,๐๐๐ อปต.	๑๐๐,๐๐๐ อปต.	๑๐๐,๐๐๐ อปต.	๑๐๐,๐๐๐ อปต.	เด็กมีการพัฒนาทั้ง ๕ ด้าน	เด็กมีการพัฒนาการสมบูรณ์ตามวัยครบทั้ง ๕ ด้าน	กองการศึกษาฯ
๓๐	ชุดอุปกรณ์สำหรับห้องเรียนโครงการพัฒนาคุณภาพการศึกษาด้วยเทคโนโลยีสารสนเทศ DLTV ศพด. แก่นทราย	เพื่อให้มีสื่อเทคโนโลยียุคใหม่ส่งเสริมให้ครูจัดการเรียนการสอนได้อย่างมีประสิทธิภาพและทันสมัยให้กับเด็กน.ร.และครู	DLTV จำนวน ๑ ชุด	๓๐,๗๐๐ อปต.	๓๐,๗๐๐ อปต.	๓๐,๗๐๐ อปต.	๓๐,๗๐๐ อปต.	๓๐,๗๐๐ อปต.	น.ร.ได้รับความรู้จากสื่อมากขึ้น	มีสื่อเทคโนโลยียุคใหม่ส่งเสริมให้ครูจัดการเรียนการสอนได้อย่างมีประสิทธิภาพและทันสมัยให้กับเด็กน.ร.และครู	กองการศึกษาฯ/กรมฯ

๔.๑ แผนงานการศึกษา (ต่อ)

ที่	โครงการ	วัตถุประสงค์	เป้าหมาย	งบประมาณ					ตัวชี้วัด (Kpi)	ผลที่คาดว่าจะได้รับ	หน่วยงาน รับผิดชอบ หลัก
				๒๕๖๖ (บาท)	๒๕๖๗ (บาท)	๒๕๖๘ (บาท)	๒๕๖๙ (บาท)	๒๕๗๐ (บาท)			
๓๑	โครงการส่งเสริมและพัฒนาคณะกรรมการบริหารศูนย์พัฒนาเด็กเล็ก	เพื่อพัฒนางานการศึกษาของ ศพด.บ้านเปลือยสามัคคี	คณะกรรมการศพด.บ้านเปลือยสามัคคี	๑๐,๐๐๐ อบต.	๑๐,๐๐๐ อบต.	๑๐,๐๐๐ อบต.	๑๐,๐๐๐ อบต.	๑๐,๐๐๐ อบต.	มีการพัฒนางานการศึกษา	การศึกษาของ ศพด.บ้านเปลือยสามัคคีมีการพัฒนา	กองการศึกษา ฯ/ศพด.
๓๒	โครงการส่งเสริมศักยภาพการจัดการศึกษาท้องถิ่น	เพื่อให้มีงบประมาณปรับปรุงหลักสูตรและพัฒนาครูและบุคลากรทางการศึกษา	ครูและบุคลากรทางการศึกษาได้รับการพัฒนา	๔๐,๐๐๐ อบต.	๔๐,๐๐๐ อบต.	๔๐,๐๐๐ อบต.	๔๐,๐๐๐ อบต.	๔๐,๐๐๐ อบต.	ครูและบุคลากรทางการศึกษาได้รับการพัฒนา	มีงบประมาณพัฒนาหลักสูตรใหม่ๆ ครูและบุคลากรทางการศึกษาได้รับการพัฒนา	กองการศึกษา ฯ/ศพด.
๓๓	การพัฒนาระบบการเรียนการสอนออนไลน์หรือออฟไลน์รองรับสถานการณ์การแพร่ระบาดของโรคติดเชื้อหรือสถานการณ์ฉุกเฉิน	เพื่อรองรับสถานการณ์การแพร่ระบาดของโรคติดเชื้อหรือสถานการณ์ฉุกเฉิน	เด็กนักเรียนศูนย์พัฒนาเด็กเล็กตำบลรอบเมือง	๕๐๐,๐๐๐ อบต.	๕๐๐,๐๐๐ อบต.	๕๐๐,๐๐๐ อบต.	๕๐๐,๐๐๐ อบต.	๕๐๐,๐๐๐ อบต.	เด็กนักเรียนมีช่องทางการเรียนรู้เพิ่มขึ้น	นักเรียนได้เรียนออนไลน์เพิ่มพูนความรู้ในสถานการณ์ฉุกเฉิน	กองการศึกษา ฯ/ศพด.

๔.๑ แผนงานการศึกษา (ต่อ)

ที่	โครงการ	วัตถุประสงค์	เป้าหมาย	งบประมาณ					ตัวชี้วัด (Kpi)	ผลที่คาดว่าจะได้รับ	หน่วยงาน รับผิดชอบ หลัก
				๒๕๖๖ (บาท)	๒๕๖๗ (บาท)	๒๕๖๘ (บาท)	๒๕๖๙ (บาท)	๒๕๗๐ (บาท)			
๓๔	เงินอุดหนุนสำหรับสนับสนุนค่าใช้จ่ายในการจัดการศึกษาสำหรับศูนย์พัฒนาเด็กเล็ก (ศพด.)	เพื่อสนับสนุนค่าใช้จ่ายการบริหารสถานศึกษา	เด็กนักเรียนศูนย์พัฒนาเด็กเล็กตำบลรอบเมือง จำนวน ๑๓๗ คน (อายุระหว่าง ๓-๕ ปี) รายการค่าใช้จ่าย -ค่าหนังสือเรียน อัตราคนละ ๒๐๐ บาท/ปี -ค่าอุปกรณ์การเรียน อัตราคนละ ๒๐๐ บาท/ปี -ค่าเครื่องแบบนักเรียน อัตราคนละ ๓๐๐ บาท/ปี -ค่ากิจกรรมพัฒนาคุณภาพผู้เรียน อัตราคนละ ๔๓๐ บาท/ปี	๑๕๔,๘๑๐ อบต.	๑๕๔,๘๑๐ อบต.	๑๕๔,๘๑๐ อบต.	๑๕๔,๘๑๐ อบต.	๑๕๔,๘๑๐ อบต.	เด็กมีพัฒนาการตามวัยอย่างเหมาะสมมีประสิทธิภาพมากขึ้น	เด็กมีหนังสือ อุปกรณ์การเรียน เครื่องแบบนักเรียน และมีกิจกรรมพัฒนาคุณภาพผู้เรียนอย่างครบถ้วน	กองการศึกษา ฯ/ศพด.
๓๕	โครงการประมงโรงเรียน	เพื่อสนับสนุนแนวทางการจัดการเรียนรู้ด้านการประมงแก่โรงเรียนในเขตตำบล	อุดหนุน สนง.ประมง อ.เมือง	๑๕,๐๐๐ อบต.	๑๕,๐๐๐ อบต.	๑๕,๐๐๐ อบต.	๑๕,๐๐๐ อบต.	๑๕,๐๐๐ อบต.	การปฏิบัติงานมีประสิทธิภาพ ประสิทธิภาพมากขึ้น	นักเรียนได้เรียนรู้และศึกษาทางด้าน การประมง	กองการศึกษา ฯ/ศพด.
๓๖	โครงการก่อสร้างโรงเรียนพระปริยัติธรรม	เพื่อเป็นศูนย์กลางการศึกษาพระปริยัติธรรม	ก่อสร้างตามแบบและรายการที่กำหนด	๒,๐๐๐,๐๐๐ อบต.	๒,๐๐๐,๐๐๐ อบต.	๒,๐๐๐,๐๐๐ อบต.	๒,๐๐๐,๐๐๐ อบต.	๒,๐๐๐,๐๐๐ อบต.	พระสงฆ์มีศูนย์กลางการศึกษาพระปริยัติธรรม	มีศูนย์กลางการศึกษาพระปริยัติธรรม	กองการศึกษา ฯ/ศพด.

๔.๑ แผนงานการศึกษา (ต่อ)

ที่	โครงการ	วัตถุประสงค์	เป้าหมาย	งบประมาณ					ตัวชี้วัด (Kpi)	ผลที่คาดว่าจะได้รับ	หน่วยงาน รับผิดชอบ หลัก
				๒๕๖๖ (บาท)	๒๕๖๗ (บาท)	๒๕๖๘ (บาท)	๒๕๖๙ (บาท)	๒๕๗๐ (บาท)			
๓๗	ก่อสร้างป้าย ประชาสัมพันธ์ข้อมูล ข่าวสาร	เพื่อประชาสัมพันธ์ข้อมูล ข่าวสาร ในศูนย์ พัฒนาเด็กเล็กให้ประชาชน ได้รับรู้	ก่อสร้างป้าย ประชาสัมพันธ์ข้อมูล ข่าวสารในศูนย์พัฒนา เด็กเล็ก	๒๐๐,๐๐๐ งบ อบต.	๒๐๐,๐๐๐ งบ อบต.	๒๐๐,๐๐๐ งบ อบต.	๒๐๐,๐๐๐ งบ อบต.	๒๐๐,๐๐๐ งบ อบต.	ประชาชนได้รับทราบ ข้อมูลข่าวสารของ ศพด.มากขึ้น	ประชาชนได้รับรู้ข้อมูล ข่าวสาร ศูนย์พัฒนา เด็กเล็กมากยิ่งขึ้น	กอง การศึกษาฯ
๓๘	โครงการก่อสร้าง สนามเด็กเล่นศูนย์ พัฒนาเด็กเล็กตำบล รอบเมือง	เพื่อดำเนินการสร้างสนาม เด็กเล่นสร้างปัญญาตาม แนวคิดของมูลนิธิสนามเด็ก เล่นสร้างปัญญา ให้เด็กมี การพัฒนาการสมบูรณ์ตาม วัยครบทั้ง ๔ ด้าน ได้แก่ ด้านร่างกาย อารมณ์ สังคม และสติปัญญา	สร้างสนามเด็กเล่น สร้างปัญญา จำนวน ๑ แห่ง	๑๐๐,๐๐๐ งบ อบต.	๑๐๐,๐๐๐ งบ อบต.	๑๐๐,๐๐๐ งบ อบต.	๑๐๐,๐๐๐ งบ อบต.	๑๐๐,๐๐๐ งบ อบต.	ศพด.มีสนามเด็กเล่น	มีสนามเด็กเล่นสร้าง ปัญญา จำนวน ๑ แห่ง เด็กมีการพัฒนาการ สมบูรณ์ตามวัยครบ ทั้ง ๔ ด้าน	กอง การศึกษา ฯ/ศพด.
๓๙	ผลิตสื่อการเรียน การสอน	เพื่อเสริมสร้างและ พัฒนาการเรียนรู้ของเด็ก ให้เต็มศักยภาพพัฒนาการ ทั้ง ๔ ด้านให้กับเด็ก ปฐมวัยอย่างสมวัย	นักเรียนศูนย์พัฒนา เด็กเล็กตำบลรอบเมือง ทั้งหมด	๑๐,๐๐๐ อบต.	๑๐,๐๐๐ อบต.	๑๐,๐๐๐ อบต.	๑๐,๐๐๐ อบต.	๑๐,๐๐๐ อบต.	นร.ศพด.มีสื่อการ เรียนการสอนเพื่อ เสริมพัฒนาการทั้ง ๔ ด้าน	เด็กมีสื่อการเรียนการ สอนอย่างเหมาะสมกับ วัย	กอง การศึกษา ฯ/ศพด.
๔๐	จัดซื้อคอมพิวเตอร์ใช้ ในการจัด ประสบการณ์การ เรียนรู้ระดับปฐมวัย	เพื่อให้มีคอมพิวเตอร์ สำหรับจัดประสบการณ์ การเรียนรู้ให้เหมาะสมและ มีประสิทธิภาพ	คอมพิวเตอร์สำหรับ ศูนย์พัฒนาเด็กเล็ก ตำบลรอบเมือง	๑๔๕,๐๐๐ อบต.	๑๔๕,๐๐๐ อบต.	๑๔๕,๐๐๐ อบต.	๑๔๕,๐๐๐ อบต.	๑๔๕,๐๐๐ อบต.	มีคอมพิวเตอร์สำหรับ จัดประสบการณ์ การเรียนรู้ให้ เหมาะสมและมี ประสิทธิภาพ	มีคอมพิวเตอร์สำหรับ จัดประสบการณ์ การเรียนรู้ให้เหมาะสม และมีประสิทธิภาพ	กอง การศึกษา ฯ/ศพด.

๔.๑ แผนงานการศึกษา (ต่อ)

ที่	โครงการ	วัตถุประสงค์	เป้าหมาย	งบประมาณ					ตัวชี้วัด (Kpi)	ผลที่คาดว่าจะได้รับ	หน่วยงาน รับผิดชอบ หลัก
				๒๕๖๖ (บาท)	๒๕๖๗ (บาท)	๒๕๖๘ (บาท)	๒๕๖๙ (บาท)	๒๕๗๐ (บาท)			
๔๑	โครงการพัฒนาศักยภาพครู	เพื่อพัฒนาครูให้มีความรู้ความสามารถสอดคล้องกับงานที่ปฏิบัติตามเกณฑ์มาตรฐาน	ครูศูนย์พัฒนาเด็กเล็ก ตำบลรอบเมือง	๑๐๐,๐๐๐ อปต.	๑๐๐,๐๐๐ อปต.	๑๐๐,๐๐๐ อปต.	๑๐๐,๐๐๐ อปต.	๑๐๐,๐๐๐ อปต.	ครูมีความรู้ความสามารถมากขึ้น	ครูไม่มีความรู้ความสามารถสอดคล้องกับงานที่ปฏิบัติตามเกณฑ์มาตรฐาน	กองการศึกษาฯ/ศพด.
๔๒	โครงการนิเทศภายใน	เพื่อกำกับ ติดตามให้ครูผู้ดูแลเด็กจัดกิจกรรม การเรียนการสอนบรรลุผลตามจุดมุ่งหมายของหลักสูตร	ครูศูนย์พัฒนาเด็กเล็ก ตำบลรอบเมือง	๑๐,๐๐๐ อปต.	๑๐,๐๐๐ อปต.	๑๐,๐๐๐ อปต.	๑๐,๐๐๐ อปต.	๑๐,๐๐๐ อปต.	ครูได้พัฒนาการเรียนการสอนตามหลักสูตร	ครูผู้ดูแลเด็กจัดกิจกรรมการเรียนการสอนบรรลุตามจุดมุ่งหมายของหลักสูตร	กองการศึกษาฯ/ศพด.
๔๓	โครงการคุณธรรมนำวิชาชีพ	เพื่อพัฒนาครูให้มีคุณลักษณะ คุณธรรมและจรรยาบรรณความเป็นครูตามมาตรฐาน	ครูศูนย์พัฒนาเด็กเล็ก ตำบลรอบเมือง	๑๐,๐๐๐ อปต.	๑๐,๐๐๐ อปต.	๑๐,๐๐๐ อปต.	๑๐,๐๐๐ อปต.	๑๐,๐๐๐ อปต.	ร้อยละ ๑๐๐ ครูมีคุณลักษณะ คุณธรรม และจรรยาบรรณความเป็นครูตามมาตรฐาน	ครูมีคุณลักษณะ คุณธรรมและจรรยาบรรณความเป็นครูตามมาตรฐาน	กองการศึกษาฯ/ศพด.
๔๔	โครงการรักษุสุขภาพ	เพื่อตรวจสอบความสมบูรณ์ของร่างกายของเด็กเล็กให้เหมาะสมตามวัย	นักเรียนศูนย์พัฒนาเด็กเล็กตำบลรอบเมือง	๑๐,๐๐๐ อปต.	๑๐,๐๐๐ อปต.	๑๐,๐๐๐ อปต.	๑๐,๐๐๐ อปต.	๑๐,๐๐๐ อปต.	นักเรียนศูนย์พัฒนาเด็กเล็กมีร่างกายสมบูรณ์แข็งแรงเหมาะสมตามวัย	นักเรียนศูนย์พัฒนาเด็กเล็กมีร่างกายสมบูรณ์แข็งแรงเหมาะสมตามวัย	กองการศึกษาฯ/ศพด.
๔๕	โครงการพัฒนาความรู้และทักษะพื้นฐาน	เพื่อส่งเสริมให้เด็กมีทักษะในการใช้กล้ามเนื้อใหญ่-กล้ามเนื้อเล็ก ประสาทสัมผัสทั้งการสื่อสารที่เหมาะสมกับวัย	นักเรียนศูนย์พัฒนาเด็กเล็กตำบลรอบเมือง	๑๐,๐๐๐ อปต.	๑๐,๐๐๐ อปต.	๑๐,๐๐๐ อปต.	๑๐,๐๐๐ อปต.	๑๐,๐๐๐ อปต.	ร้อยละ ๑๐๐ นักเรียนศูนย์ฯมีทักษะความรู้เพิ่มขึ้น	ครูมีความสามารถในการสอนโดยเน้นผู้เรียนเป็นสำคัญ	กองการศึกษาฯ/ศพด.

๔.๑ แผนงานการศึกษา (ต่อ)

ที่	โครงการ	วัตถุประสงค์	เป้าหมาย	งบประมาณ					ตัวชี้วัด (Kpi)	ผลที่คาดว่าจะได้รับ	หน่วยงานรับผิดชอบหลัก
				๒๕๖๖ (บาท)	๒๕๖๗ (บาท)	๒๕๖๘ (บาท)	๒๕๖๙ (บาท)	๒๕๗๐ (บาท)			
๔๖	โครงการคิดเป็นทำเป็น	เพื่อส่งเสริมให้เด็กมีความคิดรวบยอด รู้จักการแก้ปัญหาเกี่ยวกับสิ่งต่างๆที่เกิดขึ้นจากการเรียนรู้	นักเรียนศูนย์พัฒนาเด็กเล็กตำบลรอบเมือง	๒๐,๐๐๐ อปต.	๒๐,๐๐๐ อปต.	๒๐,๐๐๐ อปต.	๒๐,๐๐๐ อปต.	๒๐,๐๐๐ อปต.	เด็กมีความคิดรวบยอด รู้จักการแก้ปัญหาเกี่ยวกับสิ่งต่างๆที่เกิดขึ้นจากการเรียนรู้มากขึ้น	เด็กมีความคิดรวบยอด รู้จักการแก้ปัญหาเกี่ยวกับสิ่งต่างๆที่เกิดขึ้นจากการเรียนรู้	กองการศึกษาฯ/ศพด.
๔๗	โครงการหนุนย่อยอาเซียน	เพื่อให้เด็กมีความรู้เกี่ยวกับประชาคมอาเซียน	นักเรียนศูนย์พัฒนาเด็กเล็กตำบลรอบเมือง	๑๐,๐๐๐ อปต.	๑๐,๐๐๐ อปต.	๑๐,๐๐๐ อปต.	๑๐,๐๐๐ อปต.	๑๐,๐๐๐ อปต.	เด็กนักเรียนศูนย์ฯมีความรู้เกี่ยวกับอาเซียนมากขึ้น	เด็กมีความรู้เกี่ยวกับประชาคมอาเซียน	กองการศึกษาฯ/ศพด.
๔๘	โครงการประกันคุณภาพภายใน	เพื่อพัฒนาระบบประกันคุณภาพภายในของศูนย์พัฒนาเด็กเล็ก ตามกฎกระทรวงว่าด้วยระบบหลักเกณฑ์และวิธีประกันคุณภาพการศึกษา พ.ศ.๒๕๕๓	ศูนย์พัฒนาเด็กเล็กตำบลรอบเมือง	๑๐,๐๐๐ อปต.	๑๐,๐๐๐ อปต.	๑๐,๐๐๐ อปต.	๑๐,๐๐๐ อปต.	๑๐,๐๐๐ อปต.	ร้อยละ ๑๐๐ ศูนย์พัฒนาเด็กเล็กตำบลรอบเมืองมีการพัฒนาระบบประกันคุณภาพภายใน	ศูนย์พัฒนาเด็กเล็กพัฒนาระบบประกันคุณภาพภายใน ตามกฎกระทรวงว่าด้วยระบบหลัก เกณฑ์และวิธีประกันคุณภาพการศึกษา พ.ศ.๒๕๕๓	กองการศึกษาฯ/ศพด.
๔๙	โครงการจัดหาวัสดุและครุภัณฑ์สนับสนุนการจัดประสบการณ์การเรียนรู้	เพื่อจัดหาวัสดุและครุภัณฑ์ที่จำเป็นสำหรับการจัดประสบการณ์การเรียนรู้ให้เหมาะสมและมีประสิทธิภาพ	เด็กนักเรียนศูนย์พัฒนาเด็กเล็กตำบลรอบเมือง	๒๐๐,๐๐๐ อปต.	๒๐๐,๐๐๐ อปต.	๒๐๐,๐๐๐ อปต.	๒๐๐,๐๐๐ อปต.	๒๐๐,๐๐๐ อปต.	ศูนย์ฯมีวัสดุและครุภัณฑ์ที่จำเป็นสำหรับการจัดประสบการณ์การเรียนรู้เพิ่มขึ้น	ศูนย์ฯมีวัสดุและครุภัณฑ์ที่จำเป็นสำหรับการจัดประสบการณ์การเรียนรู้ให้เหมาะสมและมีประสิทธิภาพ	กองการศึกษาฯ/ศพด.

๔.๑ แผนงานการศึกษา (ต่อ)



ที่	โครงการ	วัตถุประสงค์	เป้าหมาย	งบประมาณ					ตัวชี้วัด (Kpi)	ผลที่คาดว่าจะได้รับ	หน่วยงานรับผิดชอบหลัก
				๒๕๖๖ (บาท)	๒๕๖๗ (บาท)	๒๕๖๘ (บาท)	๒๕๖๙ (บาท)	๒๕๗๐ (บาท)			
๕๐	โครงการจัดนิทรรศการนำเสนอผลงานและส่งเสริมการเรียนรู้	เพื่อให้ครูและนักเรียนของศูนย์พัฒนาเด็กเล็กได้แสดงผลงานทางวิชาการให้เป็นที่รู้จักและยอมรับของสังคม และเพื่อเป็นการเตรียมความพร้อมก่อนเข้ารับการศึกษาในระดับที่สูงขึ้น	ครูและนักเรียนศูนย์พัฒนาเด็กเล็กตำบลรอบเมือง	๓๐,๐๐๐ อปต.	๓๐,๐๐๐ อปต.	๓๐,๐๐๐ อปต.	๓๐,๐๐๐ อปต.	๓๐,๐๐๐ อปต.	นักเรียนศูนย์พัฒนาเด็กเล็กมีการเตรียมความพร้อมก่อนเข้ารับการศึกษาในระดับที่สูงขึ้น	ครูและนักเรียนในศูนย์พัฒนาเด็กเล็กในสังกัดองค์การบริหารส่วนตำบลรอบเมือง มีความภูมิใจในผลงานของตน	กองการศึกษาฯ/ศพด.
๕๑	โครงการใส่ใจสุขอนามัยเพื่อส่งเสริมพัฒนาการเด็กปฐมวัย	เพื่อให้ผู้ปกครองเห็นความสำคัญของการดูแลรักษาสุขภาพเด็ก การป้องกัน การควบคุมโรคติดต่อที่พบบ่อยในศูนย์พัฒนาเด็กเล็ก การดูแลส่งเสริมสุขภาพในช่องปากและสุขอนามัย	ผู้ปกครองเด็กปฐมวัย ศูนย์พัฒนาเด็กเล็ก สังกัดองค์การบริหารส่วนตำบลรอบเมือง	๑๐,๐๐๐ งบ สปสช. /อปต.	๑๐,๐๐๐ งบ สปสช. /อปต.	๑๐,๐๐๐ งบ สปสช. / อปต.	๑๐,๐๐๐ งบ สปสช. / อปต.	๑๐,๐๐๐ งบ สปสช. / อปต.	เด็กนักเรียนศูนย์ฯ ารู้วิธีการดูแลสุขภาพตนเองเบื้องต้น	ผู้ปกครองเห็นความสำคัญของการดูแลรักษาสุขภาพเด็ก การป้องกัน การควบคุมโรคติดต่อที่พบบ่อยในศูนย์พัฒนาเด็กเล็ก การดูแลส่งเสริมสุขภาพในช่องปากและสุขอนามัย	กองการศึกษาฯ/ศพด.
๕๒	โครงการเข้าร่วมอบรมการส่งเสริมสุขภาพช่องปากในเด็กปฐมวัย	เพื่อให้ครูผู้ปกครองและผู้เลี้ยงดู/ครูผู้ดูแลเด็กมีความรู้ความเข้าใจในการดูแลสุขภาพในช่องปากอย่างถูกวิธี และสามารถนำความรู้ที่ได้รับไปส่งเสริมสุขภาพในช่องปากเด็กปฐมวัยได้	ผู้ปกครองและผู้เลี้ยงดู/ครูผู้ดูแลเด็ก ศูนย์ฯ	๓๑,๘๒๐ งบ สปสช.	๓๑,๘๒๐ งบ สปสช.	๓๑,๘๒๐ งบ สปสช.	๓๑,๘๒๐ งบ สปสช.	๓๑,๘๒๐ งบ สปสช.	ครูผู้ปกครองและผู้เลี้ยงดู/ครูผู้ดูแลเด็ก ศูนย์ฯ มีความรู้ความเข้าใจในการดูแลสุขภาพในช่องปากอย่างถูกวิธี	ครูผู้ปกครองและผู้เลี้ยงดู/ครูผู้ดูแลเด็ก ศูนย์ฯ มีความรู้ความเข้าใจในการดูแลสุขภาพในช่องปากอย่างถูกวิธี และสามารถนำความรู้ที่ได้รับไปส่งเสริมสุขภาพในช่องปากเด็กปฐมวัยได้	กองการศึกษาฯ/ศพด.

๔.๑ แผนงานการศึกษา (ต่อ)

ที่	โครงการ	วัตถุประสงค์	เป้าหมาย	งบประมาณ					ตัวชี้วัด (Kpi)	ผลที่คาดว่าจะได้รับ	หน่วยงานรับผิดชอบหลัก
				๒๕๖๖ (บาท)	๒๕๖๗ (บาท)	๒๕๖๘ (บาท)	๒๕๖๙ (บาท)	๒๕๗๐ (บาท)			
๕๓	โครงการเฝ้าระวังประเมินพัฒนาการเด็กปฐมวัย	เพื่อให้ครูผู้ปกครองและผู้เลี้ยงดู/ครูผู้ดูแลเด็กมีความรู้ความเข้าใจในการเฝ้าระวังประเมินพัฒนาการเด็กปฐมวัยได้	ผู้ปกครองและผู้เลี้ยงดู/ครูผู้ดูแลเด็ก ศูนย์พัฒนาเด็กเล็กตำบลรอบเมือง มีความรู้ความเข้าใจในการเฝ้าระวังประเมินพัฒนาการเด็กปฐมวัยได้	๓๑,๘๒๐ งบ สปสช.	๓๑,๘๒๐ งบ สปสช.	๓๑,๘๒๐ งบ สปสช.	๓๑,๘๒๐ งบ สปสช.	๓๑,๘๒๐ งบ สปสช.	ครูผู้ปกครองและผู้เลี้ยงดู/ครูผู้ดูแลเด็กมีความรู้ความเข้าใจในการเฝ้าระวังประเมินพัฒนาการเด็กปฐมวัยได้	เด็กศูนย์พัฒนาเด็กเล็กตำบลรอบเมืองได้รับการเฝ้าระวังประเมินพัฒนาการ	กองการศึกษาฯ/ศพด.
๕๔	โครงการเข้าร่วมอบรมการประเมินและแก้ไขปัญหาภาวะโภชนาการในเด็กปฐมวัย	เพื่อให้ครูผู้ปกครองและผู้เลี้ยงดู/ครูผู้ดูแลเด็กมีความรู้ความเข้าใจในการประเมินและแก้ไขปัญหาภาวะโภชนาการในเด็กปฐมวัย	ผู้ปกครองและผู้เลี้ยงดู/ครูผู้ดูแลเด็กศูนย์ฯ มีความรู้ความเข้าใจในการประเมินและแก้ไขปัญหภาวะโภชนาการในเด็กปฐมวัย	๓๒,๙๒๐ งบ สปสช.	๓๒,๙๒๐ งบ สปสช.	๓๒,๙๒๐ งบ สปสช.	๓๒,๙๒๐ งบ สปสช.	๓๒,๙๒๐ งบ สปสช.	เด็กศูนย์พัฒนาเด็กเล็กตำบลรอบเมืองได้รับการประเมินและแก้ไขปัญหาภาวะโภชนาการ	ครูผู้ปกครองและผู้เลี้ยงดู/ครูผู้ดูแลเด็กมีความรู้ความเข้าใจในการประเมินและแก้ไขปัญหภาวะโภชนาการในเด็กปฐมวัย	กองการศึกษาฯ/ศพด.
๕๕	โครงการติดตั้งกล้องโทรทัศน์วงจรปิดภายในศูนย์พัฒนาเด็กเล็กตำบลรอบเมือง	เพื่อตรวจสอบความเคลื่อนไหวเหตุการณ์ที่เกิดขึ้นภายในศูนย์พัฒนาเด็กเล็กตำบลรอบเมือง	ดำเนินการติดตั้งกล้องโทรทัศน์วงจรปิดภายในศูนย์พัฒนาเด็กเล็กตำบลรอบเมือง	๑๐๐,๐๐๐ อบต.	๑๐๐,๐๐๐ อบต.	๑๐๐,๐๐๐ อบต.	๑๐๐,๐๐๐ อบต.	๑๐๐,๐๐๐ อบต.	ครู/เด็กนักเรียนมีความปลอดภัยมากขึ้น	ระบบตรวจสอบการเคลื่อนไหว และเหตุการณ์ ภายในศูนย์พัฒนาเด็กเล็กตำบลรอบเมือง	กองการศึกษาฯ/ศพด.
๕๖	โครงการนำนักเรียนไปทัศนศึกษาแหล่งเรียนรู้	เพื่อส่งเสริมการศึกษาและเข้าถึงแหล่งเรียนรู้เสริมสร้างทักษะ	นักเรียนในตำบลรอบเมืองทั้งหมด	๒๐๐,๐๐๐ อบต.	๒๐๐,๐๐๐ อบต.	๒๐๐,๐๐๐ อบต.	๒๐๐,๐๐๐ อบต.	๒๐๐,๐๐๐ อบต.	นักเรียนมีศักยภาพทางด้านการศึกษาและพัฒนาการที่ดีขึ้น	นักเรียนมีศักยภาพทางด้านการศึกษาและพัฒนาการที่ดี	กองการศึกษาฯ

๔.๑ แผนงานการศึกษา (ต่อ)

ที่	โครงการ	วัตถุประสงค์	เป้าหมาย	งบประมาณ					ตัวชี้วัด (Kpi)	ผลที่คาดว่าจะได้รับ	หน่วยงาน รับผิดชอบ หลัก
				๒๕๖๖ (บาท)	๒๕๖๗ (บาท)	๒๕๖๘ (บาท)	๒๕๖๙ (บาท)	๒๕๗๐ (บาท)			
๕๗	โครงการเรียนรู้นอกสถานที่การจัดประสบการณ์การเรียนรู้สำหรับเด็กศูนย์พัฒนาเด็กเล็ก	เพื่อส่งเสริมพัฒนาการเด็กจากแหล่งเรียนรู้นอกสถานที่จากประสบการณ์จริงและสัมผัสได้	เด็กศูนย์พัฒนาเด็กเล็กตำบลรอบเมืองและบุคลากรทางการศึกษา	๓๐,๐๐๐ อบต.	๓๐,๐๐๐ อบต.	๓๐,๐๐๐ อบต.	๓๐,๐๐๐ อบต.	๓๐,๐๐๐ อบต.	เด็กได้เรียนรู้นอกสถานที่	เด็กศูนย์พัฒนาเด็กเล็กตำบลรอบเมืองได้ส่งเสริมพัฒนาการเด็กจากแหล่งเรียนรู้นอกสถานที่จากประสบการณ์จริงและสัมผัสได้	กองการศึกษาฯ
๕๘	โครงการปรับปรุงภูมิทัศน์ ศูนย์พัฒนาเด็กเล็กตำบลรอบเมือง	เพื่อปรับปรุงภูมิทัศน์ให้มีความร่มรื่น ร่มเย็น สร้างบรรยากาศเอื้อต่อการเรียนรู้	ดำเนินการปรับปรุงภูมิทัศน์ในศูนย์พัฒนาเด็กเล็กตำบลรอบเมือง	๒๐๐,๐๐๐ อบต.	๒๐๐,๐๐๐ อบต.	๒๐๐,๐๐๐ อบต.	๒๐๐,๐๐๐ อบต.	๒๐๐,๐๐๐ อบต.	ภูมิทัศน์ร่มรื่น ร่มเย็น บรรยากาศเอื้อต่อการเรียน	สภาพแวดล้อมภูมิทัศน์มีความร่มรื่น ร่มเย็น สร้างบรรยากาศเอื้อต่อการเรียนรู้	กองการศึกษาฯ /ศพด.
๕๙	โครงการติดตั้งเหล็กดัด และมุ้งลวด อลูมิเนียมภายในอาคารศูนย์พัฒนาเด็กเล็ก	-เพื่อป้องกันยุง แมลงและสิ่งแปลกปลอมเข้ามาในอาคารเรียน ซึ่งเกิดอันตรายกับเด็กนร.	ติดตั้งเหล็กดัด และมุ้งลวดอลูมิเนียมภายในอาคารศูนย์พัฒนาเด็กเล็ก	๓๐๐,๐๐๐ อบต.	๓๐๐,๐๐๐ อบต.	๓๐๐,๐๐๐ อบต.	๓๐๐,๐๐๐ อบต.	๓๐๐,๐๐๐ อบต.	ติดตั้งเหล็กดัด และมุ้งลวด อลูมิเนียม	นร.ปลอดภัยจากยุง แมลงต่างๆจากภายนอกอาคาร	กองการศึกษาฯ /ศพด.

๔.๑ แผนงานการศึกษา (ต่อ)

ที่	โครงการ	วัตถุประสงค์	เป้าหมาย	งบประมาณ					ตัวชี้วัด (Kpi)	ผลที่คาดว่าจะได้รับ	หน่วยงาน รับผิดชอบ หลัก
				๒๕๖๖ (บาท)	๒๕๖๗ (บาท)	๒๕๖๘ (บาท)	๒๕๖๙ (บาท)	๒๕๗๐ (บาท)			
๖๐	โครงการจัดตั้งแหล่งเรียนรู้ในชุมชน หมู่ที่ ๒ และหมู่ที่ ๑๕	เพื่อส่งเสริมกระบวนการเรียนรู้ในการแก้ปัญหา และเสริมสร้างความเข้มแข็งให้กับประชาชน/เยาวชน	แหล่งเรียนรู้ หมู่ที่ ๒ และหมู่ที่ ๑๕	๕๐,๐๐๐ อบต.	๕๐,๐๐๐ อบต.	๕๐,๐๐๐ อบต.	๕๐,๐๐๐ อบต.	๕๐,๐๐๐ อบต.	ประชาชน/เยาวชน มีความรู้ และรักการเรียนรู้ มากขึ้น	ประชาชนเยาวชนมีความรู้ และรักการเรียนรู้	กองการศึกษา
๖๑	โครงการก่อสร้างศาลาเอนกประสงค์ หมู่ที่ ๘	เพื่อให้ประชาชนมีสถานที่ทำกิจกรรมต่างๆร่วมกัน	ศาลาเอนกประสงค์ หมู่ที่ ๘	๓๐๐,๐๐๐ งบ อบต.	๓๐๐,๐๐๐ งบ อบต.	๓๐๐,๐๐๐ งบ อบต.	๓๐๐,๐๐๐ งบ อบต.	๓๐๐,๐๐๐ งบ อบต.	มีศาลาเอนกประสงค์ สำหรับร่วมกิจกรรมของประชาชน	ประชาชนมีสถานที่ทำกิจกรรมต่างๆร่วมกัน	กองการศึกษา
๖๒	จัดหาที่อ่านหนังสือพิมพ์ประจำหมู่บ้าน	เพื่อให้ประชาชนมีสถานที่อ่านหนังสือพิมพ์ร่วมกัน	หมู่ที่ ๑-๒๐	๒๐๐,๐๐๐ อบต.	๒๐๐,๐๐๐ อบต.	๒๐๐,๐๐๐ อบต.	๒๐๐,๐๐๐ อบต.	๒๐๐,๐๐๐ อบต.	มีที่อ่านหนังสือพิมพ์ประจำหมู่บ้าน	ประชาชนมีสถานที่อ่านหนังสือพิมพ์ร่วมกัน	กองการศึกษา
๖๓	สนับสนุนทุนการศึกษาเด็กเรียนดี	เพื่อส่งเสริมให้เด็กนักเรียนรักการเรียนรู้ และสร้างขวัญกำลังใจในการเรียน	หมู่ที่ ๑-๒๐	๕๐,๐๐๐ อบต.	๕๐,๐๐๐ อบต.	๕๐,๐๐๐ อบต.	๕๐,๐๐๐ อบต.	๕๐,๐๐๐ อบต.	นักเรียนมีทุนการศึกษา	เด็กนักเรียนรักการเรียนรู้ และสร้างขวัญกำลังใจในการเรียนมีทุนการศึกษาต่อไป	กองการศึกษา

๔.๒ แผนงานการศาสนา วัฒนธรรมและนันทนาการ

ที่	โครงการ	วัตถุประสงค์	เป้าหมาย	งบประมาณ					ตัวชี้วัด (Kpi)	ผลที่คาดว่าจะได้รับ	หน่วยงานรับผิดชอบหลัก
				๒๕๖๖ (บาท)	๒๕๖๗ (บาท)	๒๕๖๘ (บาท)	๒๕๖๙ (บาท)	๒๕๗๐ (บาท)			
๑	โครงการเด็กวิถึพุทธ	เพื่อให้เด็กมีวินัย มีความรับผิดชอบ เชื่อฟังคำสั่งสอนของ พ่อ แม่และครู	นักเรียนศูนย์พัฒนาเด็กเล็กตำบลรอบเมือง	--	--	--	--	--	เด็กนักเรียนศูนย์ ร้อยละ ๙๕ มีความรับผิดชอบ เชื่อฟังคำสั่งสอนของ พ่อ แม่และครู	เด็กมีลักษณะที่พึงประสงค์ ตามแนวทางเด็กวิถึพุทธ	กองการศึกษาฯ/ศพด.
๒	โครงการส่งเสริมกิจกรรมวันสำคัญทางพระพุทธศาสนา	เพื่ออนุรักษ์และส่งเสริม ศิลปะวัฒนธรรมอันดีงามทางศาสนา	ประชาชน/จนท.อบต./ครูและนักเรียนศพด.	๕๐,๐๐๐ อบต.	๕๐,๐๐๐ อบต.	๕๐,๐๐๐ อบต.	๕๐,๐๐๐ อบต.	๕๐,๐๐๐ อบต.	ประชาชน/จนท.อบต./ครูและนักเรียนศพด.เห็นความสำคัญทางศาสนา	ประเพณีวัฒนธรรมอยู่คู่สังคมไทยต่อนานแสนนาน	กองการศึกษาฯ/ศพด.
๓	โครงการส่งเสริมศิลปะวัฒนธรรมท้องถิ่น	เพื่อให้เด็กมีเจตคติที่ดีในการอนุรักษ์สืบสานศิลปะวัฒนธรรมประเพณีในท้องถิ่น	นักเรียนศูนย์พัฒนาเด็กเล็กตำบลรอบเมือง	๑๐,๐๐๐ อบต.	๑๐,๐๐๐ อบต.	๑๐,๐๐๐ อบต.	๑๐,๐๐๐ อบต.	๑๐,๐๐๐ อบต.	เด็กมีเจตคติที่ดีในการอนุรักษ์ประเพณีท้องถิ่น	ประเพณีวัฒนธรรมอยู่คู่สังคมไทยต่อนานแสนนาน	กองการศึกษาฯ/ศพด.
๔	โครงการฝึกอบรมปฏิบัติธรรมกรรมฐาน	เพื่อส่งเสริมให้ประชาชนปฏิบัติธรรมทำจิตใจให้สงบ	จนท.อบต./ประชาชนตำบลรอบเมือง	๒๐,๐๐๐ อบต.	๒๐,๐๐๐ อบต.	๒๐,๐๐๐ อบต.	๒๐,๐๐๐ อบต.	๒๐,๐๐๐ อบต.	จนท.อบต./ประชาชนตำบลรอบเมืองเข้าร่วมโครงการ	จนท.อบต./ประชาชนมีธรรมะเป็นเครื่องยึดเหนี่ยวจิตใจ	กองการศึกษา
๕	โครงการแหล่งเรียนรู้และภูมิปัญญา	เพื่อส่งเสริมเด็กให้มีความสนใจในภูมิปัญญาท้องถิ่น	เด็กในศูนย์พัฒนาเด็กเล็กตำบลรอบเมือง	๖,๐๐๐ อบต.	๖,๐๐๐ อบต.	๖,๐๐๐ อบต.	๖,๐๐๐ อบต.	๖,๐๐๐ อบต.	เด็กมีความสนใจในภูมิปัญญาท้องถิ่นเพิ่มมากขึ้น	เด็กมีความสนใจในภูมิปัญญาท้องถิ่น	กองการศึกษาฯ/ศพด.
๖	โครงการแข่งขันกีฬาภายในศูนย์พัฒนาเด็กเล็ก	เพื่อเตรียมความพร้อมด้านร่างกายให้กับนักเรียนในศูนย์ฯ	จัดกิจกรรมแข่งขันกีฬาของศูนย์ฯ	๓๐,๐๐๐ อบต.	๓๐,๐๐๐ อบต.	๓๐,๐๐๐ อบต.	๓๐,๐๐๐ อบต.	๓๐,๐๐๐ อบต.	นักเรียนมีพ้มนาการที่ดีขึ้น	นักเรียนศูนย์มีความพร้อมด้านร่างกาย	กองการศึกษาฯ

๔.๒ แผนงานการศาสนา วัฒนธรรมและนันทนาการ (ต่อ)

ที่	โครงการ	วัตถุประสงค์	เป้าหมาย	งบประมาณ					ตัวชี้วัด (Kpi)	ผลที่คาดว่าจะได้รับ	หน่วยงานรับผิดชอบหลัก
				๒๕๖๖ (บาท)	๒๕๖๗ (บาท)	๒๕๖๘ (บาท)	๒๕๖๙ (บาท)	๒๕๗๐ (บาท)			
๗	โครงการเด็กปฐมวัยใส่ใจภูมิปัญญาท้องถิ่น	เพื่อส่งเสริมเด็กให้มีความสนใจในภูมิปัญญาท้องถิ่น	นักเรียนศูนย์พัฒนาเด็กเล็กตำบลรอบเมือง	๓๐,๐๐๐ อบต.	๓๐,๐๐๐ อบต.	๓๐,๐๐๐ อบต.	๓๐,๐๐๐ อบต.	๓๐,๐๐๐ อบต.	เด็กนักเรียนศูนย์ฯมีความสนใจในภูมิปัญญาท้องถิ่นมากขึ้น	เด็กมีความสนใจในภูมิปัญญาท้องถิ่น	กองการศึกษาฯ/ศพด.
๘	แข่งขันกีฬาภายในหมู่บ้าน	เพื่อให้ประชาชนในตำบลมีความสามัคคี รู้จักใช้เวลาว่างให้เกิดประโยชน์ ห่างไกลยาเสพติด	จัดแข่งขันกีฬาภายในตำบลรอบเมือง	๑๐๐,๐๐๐ อบต.	๑๐๐,๐๐๐ อบต.	๑๐๐,๐๐๐ อบต.	๑๐๐,๐๐๐ อบต.	๑๐๐,๐๐๐ อบต.	ประชาชนและเยาวชนได้ร่วมกิจกรรมร้อยละ ๘๐	ประชาชนในตำบลมีความสามัคคี สุขภาพแข็งแรงห่างไกลยาเสพติด	กองการศึกษา
๙	โครงการแข่งขันกีฬาฟุตบอล	เพื่อให้เด็ก เยาวชน ประชาชนรู้จักใช้เวลาว่างให้เกิดประโยชน์	เด็กเยาวชนและประชาชนตำบลรอบเมืองเข้าร่วมโครงการ	๘๐,๐๐๐ อบต.	๘๐,๐๐๐ อบต.	๘๐,๐๐๐ อบต.	๘๐,๐๐๐ อบต.	๘๐,๐๐๐ อบต.	เด็กเยาวชน ประชาชนเข้าร่วมโครงการร้อยละ ๘๐	เด็ก เยาวชน ประชาชนรู้จักใช้เวลาว่างให้เกิดประโยชน์	กองการศึกษาฯ
๑๐	โครงการแข่งขันกีฬาด้านยาเสพติด	เพื่อให้เด็กเยาวชนและประชาชนในพื้นที่ตำบลรอบเมืองรู้จักใช้เวลาว่างให้เกิดประโยชน์ มีความรักสามัคคี ห่างไกลยาเสพติด	เด็กเยาวชนและประชาชนตำบลรอบเมืองได้เข้าร่วมกิจกรรม	๘๐,๐๐๐ อบต.	๘๐,๐๐๐ อบต.	๘๐,๐๐๐ อบต.	๘๐,๐๐๐ อบต.	๘๐,๐๐๐ อบต.	เด็กเยาวชนห่างไกลจากยาเสพติด	เด็กเยาวชนและประชาชนที่เข้าร่วมกิจกรรมมีสุขภาพร่างกายแข็งแรง ห่างไกลยาเสพติด	กองการศึกษาฯ

๔.๒ แผนงานการศาสนา วัฒนธรรมและนันทนาการ (ต่อ)

ที่	โครงการ	วัตถุประสงค์	เป้าหมาย	งบประมาณ					ตัวชี้วัด (Kpi)	ผลที่คาดว่าจะได้รับ	หน่วยงาน รับผิดชอบ หลัก
				๒๕๖๖ (บาท)	๒๕๖๗ (บาท)	๒๕๖๘ (บาท)	๒๕๖๙ (บาท)	๒๕๗๐ (บาท)			
๑๑	ค่าใช้จ่ายในการเข้าร่วมการแข่งขันกีฬาโครงการต่างๆ	เพื่อใช้เป็นค่าใช้จ่ายในการเข้าร่วมแข่งขันกีฬาของเด็กเยาวชนและประชาชนตำบลรอบเมือง	เด็กเยาวชนและประชาชนตำบลรอบเมืองได้เข้าร่วมกิจกรรม	๓๐,๐๐๐ อบต.	๓๐,๐๐๐ อบต.	๓๐,๐๐๐ อบต.	๓๐,๐๐๐ อบต.	๓๐,๐๐๐ อบต.	เด็กเยาวชนได้ร่วมแข่งขันกีฬาโครงการต่างๆ	เด็กเยาวชนและประชาชนตำบลรอบเมืองได้ร่วมการแข่งขันกีฬาโครงการต่างๆใช้เวลาว่างให้เกิดประโยชน์ รุ้รักสามัคคี ทางไกลยาเสพติด สุขภาพแข็งแรง	กองการศึกษาฯ
๑๒	ค่าใช้จ่ายในการแข่งขันกีฬภายใน	เพื่อให้ ผู้บริหาร สมาชิกสภา ข้าราชการ พนักงาน พนักงานจ้าง และประชาชน ตำบลรอบเมืองได้ร่วมกิจกรรมการแข่งขันกีฬภายใน	ผู้บริหาร สมาชิกสภา ข้าราชการ พนักงาน พนักงานจ้าง และประชาชนตำบลรอบเมือง	๒๐,๐๐๐ อบต.	๒๐,๐๐๐ อบต.	๒๐,๐๐๐ อบต.	๒๐,๐๐๐ อบต.	๒๐,๐๐๐ อบต.	ผู้บริหาร ส.อบต ข้าราชการ พนักงาน พนักงานจ้าง ได้ร่วมกิจกรรม	ผู้บริหาร สมาชิกสภา ข้าราชการ พนักงาน พนักงานจ้าง และประชาชนตำบลรอบเมืองมีสุขภาพร่างกายแข็งแรง	กองการศึกษาฯ
๑๓	โครงการแข่งขันกีฬา ท้องที่ท้องถิ่นตำบลยาเสพตติ	เพื่อให้ผู้บริหาร สมาชิกสภา ข้าราชการ พนักงาน พนักงานจ้าง และประชาชนตำบลรอบเมือง สร้างความสัมพันธ์กับท้องถิ่นที่อยู่ใกล้เคียงเกิดความรักสามัคคีต่อกัน	ผู้บริหาร สมาชิกสภา ข้าราชการ พนักงาน พนักงานจ้าง และประชาชนตำบลรอบเมืองเข้าร่วมกิจกรรม	๒๐,๐๐๐ อบต.	๒๐,๐๐๐ อบต.	๒๐,๐๐๐ อบต.	๒๐,๐๐๐ อบต.	๒๐,๐๐๐ อบต.	ผู้บริหาร ส.อบต ข้าราชการ พนักงาน พนักงานจ้าง ท่างไกลยาเสพตติ	ผู้บริหาร ส.อบต ข้าราชการ พนักงานจ้าง และประชาชนในพื้นที่ รุ้แพ้รู้ชนะรุ้ภัย เกิดความรัก ความสามัคคีต่อกัน	กองการศึกษาฯ

๔.๒ แผนงานการศาสนา วัฒนธรรมและนันทนาการ (ต่อ)

ที่	โครงการ	วัตถุประสงค์	เป้าหมาย	งบประมาณ					ตัวชี้วัด (Kpi)	ผลที่คาดว่าจะได้รับ	หน่วยงานรับผิดชอบหลัก
				๒๕๖๖ (บาท)	๒๕๖๗ (บาท)	๒๕๖๘ (บาท)	๒๕๖๙ (บาท)	๒๕๗๐ (บาท)			
๑๔	โครงการก่อสร้างอาคารกีฬาอเนกประสงค์	เพื่อให้ผู้บริหาร ส.อบต. ข้าราชการ พนักงาน พนักงานจ้าง และครู นร. ประชาชนตำบล รอบเมื่อเข้ามีสถานที่จัดกิจกรรมต่างๆ	ลานกีฬาอเนกประสงค์ จำนวน ๑ แห่ง	๓,๐๐๐,๐๐๐ อบต.	๓,๐๐๐,๐๐๐ อบต.	๓,๐๐๐,๐๐๐ อบต.	๓,๐๐๐,๐๐๐ อบต.	๓,๐๐๐,๐๐๐ อบต.	มีลานกีฬาอเนกประสงค์ที่ได้มาตรฐาน	ผู้บริหาร ส.อบต. ข้าราชการ พนักงาน พนักงานจ้าง และครู นร. ประชาชนตำบล รอบเมื่อเข้ามีสถานที่จัดกิจกรรมต่างๆ	กองการศึกษา
๑๕	โครงการออกกำลังกายเพื่อสุขภาพ “ขยับกายสบายชีวี ด้วยวิถีเดินแอโรบิค”	เพื่อส่งเสริมให้ผู้บริหาร พนักงาน ประชาชน มีสุขภาพแข็งแรงโดยการออกกำลังกาย	พนักงานส่วนตำบล รอบเมือง และประชาชนผู้สนใจร่วมการออกกำลังกายแอโรบิค ประมาณ ๑๐๐ คน	๑๐,๐๐๐ อบต.	๑๐,๐๐๐ อบต.	๑๐,๐๐๐ อบต.	๑๐,๐๐๐ อบต.	๑๐,๐๐๐ อบต.	ผู้เข้าร่วมกิจกรรมมีสุขภาพร่างกายแข็งแรง มีความสามัคคี รู้จักใช้เวลาว่างให้เป็นประโยชน์	ผู้บริหาร พนักงาน ประชาชน มีสุขภาพแข็งแรงโดยการออกกำลังกาย	กองการศึกษา
๑๖	โครงการส่งเสริมออกกำลังกายเพื่อสุขภาพที่แข็งแรง	เพื่อให้ประชาชนมีสุขภาพที่แข็งแรง ปลอดภัย โรคภัยไข้เจ็บ	ประชาชนหมู่ที่ ๑-๒๐	๓๐,๐๐๐ อบต.	๓๐,๐๐๐ อบต.	๓๐,๐๐๐ อบต.	๓๐,๐๐๐ อบต.	๓๐,๐๐๐ อบต.	ประชาชนมีสุขภาพที่แข็งแรง	ประชาชนมีสุขภาพที่แข็งแรง ปลอดภัย โรคภัยไข้เจ็บ	กองการศึกษา
๑๗	จัดซื้ออุปกรณ์กีฬาให้กับหมู่บ้านในตำบลรอบเมือง	สนับสนุนการเล่นกีฬาเพื่อสุขภาพของประชาชนในตำบลรอบเมือง	ประชาชนหมู่ที่ ๑- ๒๐	๒๐๐,๐๐๐ อบต.	๒๐๐,๐๐๐ อบต.	๒๐๐,๐๐๐ อบต.	๒๐๐,๐๐๐ อบต.	๒๐๐,๐๐๐ อบต.	ประชาชนได้ออกกำลังกาย	ประชาชนได้ออกกำลังกายและมีสุขภาพที่แข็งแรง	กองการศึกษา



๔.๒ แผนงานการศาสนา วัฒนธรรมและนันทนาการ (ต่อ)

ที่	โครงการ	วัตถุประสงค์	เป้าหมาย	งบประมาณ					ตัวชี้วัด (Kpi)	ผลที่คาดว่าจะได้รับ	หน่วยงานรับผิดชอบหลัก
				๒๕๖๖ (บาท)	๒๕๖๗ (บาท)	๒๕๖๘ (บาท)	๒๕๖๙ (บาท)	๒๕๗๐ (บาท)			
๑๘	โครงการแข่งขันกีฬาเด็กปฐมวัยสัมพันธ์	เพื่อส่งเสริมความสามัคคี มีระเบียบวินัยปลูกฝังการเล่นกีฬา รู้แพ้ รู้ชนะ	เด็กปฐมวัยศูนย์พัฒนาเด็กเล็กในเขตพื้นที่ อ.เมืองร้อยเอ็ด จ.ร้อยเอ็ด ได้ร่วมกันแข่งขันกีฬา	๑๐๐,๐๐๐ อบต.	๑๐๐,๐๐๐ อบต.	๑๐๐,๐๐๐ อบต.	๑๐๐,๐๐๐ อบต.	๑๐๐,๐๐๐ อบต.	เด็กปฐมวัยศูนย์พัฒนาเด็กเล็ก ในเขต อ.เมืองร้อยเอ็ด มีระเบียบวินัย ปลูกฝังการเล่นกีฬา รู้แพ้ รู้ชนะ	เด็กปฐมวัยศูนย์พัฒนาเด็กเล็ก ในเขต อ.เมืองร้อยเอ็ด จ.ร้อยเอ็ด สร้างความสามัคคี มีระเบียบวินัย ปลูกฝังการเล่นกีฬา รู้แพ้ รู้ชนะ	กองการศึกษาฯ
๑๙	โครงการก่อสร้างลานกีฬา หมู่ที่ ๓	เพื่อให้ประชาชนมีสถานที่เล่นกีฬา	ลานกีฬา หมู่ที่ ๓	๑๐๐,๐๐๐ อบต.	๑๐๐,๐๐๐ อบต.	๑๐๐,๐๐๐ อบต.	๑๐๐,๐๐๐ อบต.	๑๐๐,๐๐๐ อบต.	มีสถานที่เล่นกีฬา	ประชาชนมีสถานที่เล่นกีฬา	กองการศึกษาฯ
๒๐	โครงการส่งเสริมศิลปวัฒนธรรม ประเพณีท้องถิ่น	เพื่อให้เด็กมีเจตคติที่ดีในการอนุรักษ์สืบสานศิลปวัฒนธรรมประเพณีในท้องถิ่น	นักเรียนศูนย์พัฒนาเด็กเล็กตำบลรอบเมือง	๑๐,๐๐๐ อบต.	๑๐,๐๐๐ อบต.	๑๐,๐๐๐ อบต.	๑๐,๐๐๐ อบต.	๑๐,๐๐๐ อบต.	ร้อยละ ๑๐๐ เด็กนักเรียนศูนย์ฯมีเจตคติที่ดีในการอนุรักษ์ประเพณีท้องถิ่น	เด็กมีเจตคติที่ดีในการอนุรักษ์สืบสานศิลปวัฒนธรรมประเพณีในท้องถิ่น	กองการศึกษาฯ/ศพด.
๒๑	โครงการจัดกิจกรรมวันสำคัญทางพระพุทธศาสนา	เพื่อให้เด็กร่วมกิจกรรมวันสำคัญทางพระพุทธศาสนา	นักเรียนศูนย์ฯได้ร่วมกิจกรรมวันสำคัญทางพระพุทธศาสนา	--	--	--	--	--	ร้อยละ ๑๐๐ เด็กนักเรียนศูนย์ฯได้ร่วมกิจกรรมวันสำคัญทางพุทธศาสนา	เด็กร่วมกิจกรรมวันสำคัญทางพระพุทธศาสนา	กองการศึกษาฯ/ศพด.

๔.๒ แผนงานการศาสนา วัฒนธรรมและนันทนาการ (ต่อ)

ที่	โครงการ	วัตถุประสงค์	เป้าหมาย	งบประมาณ					ตัวชี้วัด (Kpi)	ผลที่คาดว่าจะได้รับ	หน่วยงานรับผิดชอบหลัก
				๒๕๖๖ (บาท)	๒๕๖๗ (บาท)	๒๕๖๘ (บาท)	๒๕๖๙ (บาท)	๒๕๗๐ (บาท)			
๒๒	โครงการแข่งขันปราชญ์ชาวบ้าน	เพื่อรณรงค์ให้ตระหนักถึงความสำคัญและเห็นคุณค่ามรดกทางวัฒนธรรมและประเพณีท้องถิ่นอีสาน	หมู่ที่ ๖	๒๐,๐๐๐ อบต.	๒๐,๐๐๐ อบต.	๒๐,๐๐๐ อบต.	๒๐,๐๐๐ อบต.	๒๐,๐๐๐ อบต.	ประเพณีคงอยู่ต่อไป	อนุรักษ์ประเพณีท้องถิ่นอีสานให้คงอยู่ต่อไป	กองการศึกษาฯ
๒๓	โครงการบวชบรรพชาภาคฤดูร้อน หมู่ที่ ๑๖	เพื่อส่งเสริมและพัฒนาคุณธรรมจริยธรรมให้แก่เด็กและเยาวชน	กลุ่มเยาวชนตำบลรอบเมือง	๘๐,๐๐๐ อบต.	๘๐,๐๐๐ อบต.	๘๐,๐๐๐ อบต.	๘๐,๐๐๐ อบต.	๘๐,๐๐๐ อบต.	เด็ก เยาวชนมีคุณธรรมจริยธรรมเพิ่มขึ้น	เด็ก เยาวชน และประชาชนได้รับความรู้ความเข้าใจในหลักธรรมศาสนา	กองการศึกษาฯ
๒๔	โครงการเข้าวัดฟังธรรมและปฏิบัติธรรม หมู่ที่ ๑๖	เพื่อสืบสานขนบธรรมเนียมประเพณีอันดีงามของไทย	เด็ก เยาวชน ประชาชน หมู่ที่ ๑๖	๒๐,๐๐๐ อบต.	๒๐,๐๐๐ อบต.	๒๐,๐๐๐ อบต.	๒๐,๐๐๐ อบต.	๒๐,๐๐๐ อบต.	เด็ก เยาวชน ประชาชนเข้าวัดฟังธรรม	อนุรักษ์ประเพณีท้องถิ่นอีสานให้คงอยู่ต่อไป	กองการศึกษาฯ
๒๕	โครงการถวายเทียนพรรษาผ้าอาบน้ำฝน	เพื่อเป็นการอนุรักษ์วัฒนธรรมและประเพณีของชาวพุทธให้มีความมั่นคงสืบต่อไป	ผู้บริหาร สมาชิกสภาข้าราชการ พนักงาน พนักงานจ้าง และประชาชน ตำบลรอบเมือง	๕๐,๐๐๐ อบต.	๕๐,๐๐๐ อบต.	๕๐,๐๐๐ อบต.	๕๐,๐๐๐ อบต.	๕๐,๐๐๐ อบต.	ร้อยละ ๘๐ ของผู้เข้าร่วมกิจกรรม	ผู้บริหาร สมาชิกสภาข้าราชการ พนักงาน พนักงานจ้าง และประชาชนได้มีส่วนร่วมในการอนุรักษ์วัฒนธรรมและประเพณีของชาวพุทธให้มีความมั่นคงสืบต่อไป	กองการศึกษาฯ

๔.๒ แผนงานการศาสนา วัฒนธรรมและนันทนาการ (ต่อ)

ที่	โครงการ	วัตถุประสงค์	เป้าหมาย	งบประมาณ					ตัวชี้วัด (Kpi)	ผลที่คาดว่าจะได้รับ	หน่วยงานรับผิดชอบหลัก
				๒๕๖๖ (บาท)	๒๕๖๗ (บาท)	๒๕๖๘ (บาท)	๒๕๖๙ (บาท)	๒๕๗๐ (บาท)			
๒๖	โครงการจัดงานประเพณีลอยกระทง	เพื่ออนุรักษ์ประเพณีวัฒนธรรมในท้องถิ่นให้คงอยู่สืบต่อไป	จัดกิจกรรมโดยมีประชาชนเข้าร่วม	๖๐๐,๐๐๐ อบต.	๖๐๐,๐๐๐ อบต.	๖๐๐,๐๐๐ อบต.	๖๐๐,๐๐๐ อบต.	๖๐๐,๐๐๐ อบต.	ประชาชน/จนท.อบต./ผู้นำชุมชนได้ร่วมกิจกรรม	ประเพณี วัฒนธรรมอันดีงามคงอยู่สืบไป	กองการศึกษา
๒๗	โครงการจัดงานบุญบั้งไฟ	เพื่ออนุรักษ์ประเพณีวัฒนธรรมในท้องถิ่นให้คงอยู่สืบต่อไป	จัดกิจกรรมโดยมีประชาชนเข้าร่วม	๒๐๐,๐๐๐ อบต.	๒๐๐,๐๐๐ อบต.	๒๐๐,๐๐๐ อบต.	๒๐๐,๐๐๐ อบต.	๒๐๐,๐๐๐ อบต.	ประชาชน/จนท.อบต./ผู้นำชุมชนได้ร่วมกิจกรรม	ประเพณี วัฒนธรรมอันดีงามคงอยู่สืบไป	กองการศึกษา
๒๘	โครงการจัดงานประเพณีวันสงกรานต์วันครอบครัวและวันผู้สูงอายุ	เพื่ออนุรักษ์ประเพณีวัฒนธรรมในท้องถิ่นให้คงอยู่สืบต่อไป	เพื่ออนุรักษ์ประเพณีวัฒนธรรมในท้องถิ่นให้คงอยู่สืบต่อไป	๑๒๐,๐๐๐ อบต.	๑๒๐,๐๐๐ อบต.	๑๒๐,๐๐๐ อบต.	๑๒๐,๐๐๐ อบต.	๑๒๐,๐๐๐ อบต.	ประชาชน/จนท.อบต./ผู้นำชุมชนได้ร่วมกิจกรรม	ประเพณี วัฒนธรรมอันดีงามคงอยู่สืบไป	กองการศึกษา
๒๙	โครงการส่งเสริมกิจกรรมวันเข้าพรรษา	เพื่ออนุรักษ์ประเพณีวัฒนธรรมในท้องถิ่นให้คงอยู่สืบต่อไป	เพื่ออนุรักษ์ประเพณีวัฒนธรรมในท้องถิ่นให้คงอยู่สืบต่อไป	๕๐,๐๐๐ อบต.	๕๐,๐๐๐ อบต.	๕๐,๐๐๐ อบต.	๕๐,๐๐๐ อบต.	๕๐,๐๐๐ อบต.	ประชาชน/จนท.อบต./ผู้นำชุมชนได้ร่วมกิจกรรม	ประเพณี วัฒนธรรมอันดีงามคงอยู่สืบไป	กองการศึกษา
๓๐	โครงการส่งเสริมสนับสนุนภูมิปัญญาท้องถิ่น หมู่ที่ ๑ - ๒๐	เพื่อส่งเสริมสนับสนุนภูมิปัญญาท้องถิ่นให้คงอยู่ต่อไป	เพื่ออนุรักษ์ประเพณีวัฒนธรรมในท้องถิ่นให้คงอยู่สืบต่อไป	๕๐,๐๐๐ อบต.	๕๐,๐๐๐ อบต.	๕๐,๐๐๐ อบต.	๕๐,๐๐๐ อบต.	๕๐,๐๐๐ อบต.	ภูมิปัญญาท้องถิ่นได้รับการส่งเสริมเพิ่มขึ้นร้อยละ ๖๐	ประเพณี วัฒนธรรมอันดีงามคงอยู่สืบไป	กองการศึกษา
๓๑	โครงการสนับสนุนบุญข้าวจี หมู่ที่ ๑ - ๒๐	เพื่ออนุรักษ์ประเพณีวัฒนธรรมในท้องถิ่นให้คงอยู่สืบต่อไป	เพื่ออนุรักษ์ประเพณีวัฒนธรรมในท้องถิ่นให้คงอยู่สืบต่อไป	๕๐,๐๐๐ อบต.	๕๐,๐๐๐ อบต.	๕๐,๐๐๐ อบต.	๕๐,๐๐๐ อบต.	๕๐,๐๐๐ อบต.	ประชาชนได้ทำและร่วมกิจกรรมด้วยกัน	ประเพณี วัฒนธรรมอันดีงามคงอยู่สืบไป	กองการศึกษา
๓๒	โครงการประกวดร้องทำนองสรภัญญะ	เพื่ออนุรักษ์ประเพณีวัฒนธรรมในท้องถิ่นให้คงอยู่สืบต่อไป	เพื่ออนุรักษ์ประเพณีวัฒนธรรมในท้องถิ่นให้คงอยู่สืบต่อไป	๑๐๐,๐๐๐ อบต.	๑๐๐,๐๐๐ อบต.	๑๐๐,๐๐๐ อบต.	๑๐๐,๐๐๐ อบต.	๑๐๐,๐๐๐ อบต.	ประชาชน/จนท.อบต./ผู้นำชุมชนได้ร่วมกิจกรรม	ประเพณี วัฒนธรรมอันดีงามคงอยู่สืบไป	กองการศึกษา

๔.๒ แผนงานการศาสนา วัฒนธรรมและนันทนาการ (ต่อ)

ที่	โครงการ	วัตถุประสงค์	เป้าหมาย	งบประมาณ					ตัวชี้วัด (Kpi)	ผลที่คาดว่าจะได้รับ	หน่วยงาน รับผิดชอบ หลัก
				๒๕๖๖ (บาท)	๒๕๖๗ (บาท)	๒๕๖๘ (บาท)	๒๕๖๙ (บาท)	๒๕๗๐ (บาท)			
๓๓	โครงการสนับสนุน ประเพณีบุญคุณลาน หมู่ที่ ๑ - ๒๐	เพื่ออนุรักษ์ประเพณี วัฒนธรรมในท้องถิ่นให้คง อยู่สืบต่อไป	จัดกิจกรรมโดยมี ประชาชนเข้าร่วม	๖๐๐,๐๐๐ อบต.	๖๐๐,๐๐๐ อบต.	๖๐๐,๐๐๐ อบต.	๖๐๐,๐๐๐ อบต.	๖๐๐,๐๐๐ อบต.	ประชาชน/จนท. อบต./ผู้นำชุมชน ได้ร่วมกิจกรรม	ประเพณี วัฒนธรรมอัน ดีงามคงอยู่สืบไป	กอง การศึกษา
๓๔	โครงการสนับสนุน บุญผะเหวด หมู่ที่ ๑ - ๒๐	เพื่ออนุรักษ์ประเพณี วัฒนธรรมในท้องถิ่นให้คง อยู่สืบต่อไป	จัดกิจกรรมโดยมี ประชาชนเข้าร่วม	๕๐,๐๐๐ อบต.	๕๐,๐๐๐ อบต.	๕๐,๐๐๐ อบต.	๕๐,๐๐๐ อบต.	๕๐,๐๐๐ อบต.	ประชาชน/จนท. อบต./ผู้นำชุมชน ได้ร่วมกิจกรรม	ประเพณี วัฒนธรรมอัน ดีงามคงอยู่สืบไป	กอง การศึกษา
๓๕	โครงการส่งเสริม ประเพณีบุญผะเหวด ประจำปีของจังหวัด	เพื่ออนุรักษ์ประเพณี วัฒนธรรมในท้องถิ่นให้คง อยู่สืบต่อไป	จัดกิจกรรมโดยเข้าร่วม กับจังหวัด	๕๐,๐๐๐ อบต.	๕๐,๐๐๐ อบต.	๕๐,๐๐๐ อบต.	๕๐,๐๐๐ อบต.	๕๐,๐๐๐ อบต.	จนท.อบต.เข้าร่วม กิจกรรมกับจังหวัด	ประเพณี วัฒนธรรมอัน ดีงามคงอยู่สืบไป	กอง การศึกษา
๓๖	โครงการสนับสนุนบุญ แห่เทียนเข้าพรรษา กับวัดต่างๆ ในตำบล	เพื่ออนุรักษ์ประเพณี วัฒนธรรมในท้องถิ่นให้คง อยู่สืบต่อไป	จัดกิจกรรมโดยมี ประชาชนเข้าร่วม	๒๐,๐๐๐ อบต.	๒๐,๐๐๐ อบต.	๒๐,๐๐๐ อบต.	๒๐,๐๐๐ อบต.	๒๐,๐๐๐ อบต.	ประชาชน/จนท. อบต./ผู้นำชุมชน ได้ร่วมกิจกรรม	ประเพณี วัฒนธรรมอัน ดีงามคงอยู่สืบไป	กอง การศึกษา
๓๗	โครงการสนับสนุนบุญ กฐินสามัคคี หมู่ที่ ๑-๒๐	เพื่ออนุรักษ์ประเพณี วัฒนธรรมในท้องถิ่นให้คง อยู่สืบต่อไป	จัดกิจกรรมโดยมี ประชาชนเข้าร่วม	๒๐,๐๐๐ อบต.	๒๐,๐๐๐ อบต.	๒๐,๐๐๐ อบต.	๒๐,๐๐๐ อบต.	๒๐,๐๐๐ อบต.	ประชาชน/จนท. อบต./ผู้นำชุมชน ได้ร่วมกิจกรรม	ประเพณี วัฒนธรรมอัน ดีงามคงอยู่สืบไป	กอง การศึกษา
๓๘	โครงการสนับสนุน ประเพณีฮีต ๑๒ คลอง ๑๔ หมู่ที่ ๑ - ๒๐	เพื่ออนุรักษ์ประเพณี วัฒนธรรมในท้องถิ่นให้คง อยู่สืบต่อไป	จัดกิจกรรมโดยมี ประชาชนเข้าร่วม	๒๐,๐๐๐ อบต.	๒๐,๐๐๐ อบต.	๒๐,๐๐๐ อบต.	๒๐,๐๐๐ อบต.	๒๐,๐๐๐ อบต.	ประชาชน/จนท. อบต./ผู้นำชุมชน ได้ร่วมกิจกรรม	ประเพณี วัฒนธรรมอัน ดีงามคงอยู่สืบไป	กอง การศึกษา
๓๙	โครงการปฏิบัติธรรม เฉลิมพระเกียรติในวัน สำคัญต่างๆ	เพื่ออนุรักษ์ประเพณี วัฒนธรรมในท้องถิ่นให้คง อยู่สืบต่อไป	จัดกิจกรรมโดยมี ประชาชน/จนท.รัฐ เข้าร่วม	๒๐,๐๐๐ อบต.	๒๐,๐๐๐ อบต.	๒๐,๐๐๐ อบต.	๒๐,๐๐๐ อบต.	๒๐,๐๐๐ อบต.	ประชาชน/จนท. อบต./ผู้นำชุมชน ได้ร่วมกิจกรรม	ประเพณี วัฒนธรรมอัน ดีงามคงอยู่สืบไป	กอง การศึกษา
๔๐	โครงการจัดงาน ประเพณีวันปีใหม่และ งานกาชาดจังหวัด	เพื่ออนุรักษ์และส่งเสริม ประเพณีวัฒนธรรมท้องถิ่น	อุดหนุนสภากาชาด จังหวัด	๕,๐๐๐ อบต.	๕,๐๐๐ อบต.	๕,๐๐๐ อบต.	๕,๐๐๐ อบต.	๕,๐๐๐ อบต.	ประเพณีคงอยู่สืบไป	ประเพณีคงอยู่สืบไป ข้าว ลูกหลาน	กอง การศึกษา

ก.ยุทธศาสตร์จังหวัดที่ ๔ สร้างความสมดุลทรัพยากรธรรมชาติและสิ่งแวดล้อมให้มีคุณภาพ ยั่งยืน

ข.ยุทธศาสตร์การพัฒนาขององค์กรปกครองส่วนท้องถิ่นในเขตจังหวัดที่ ๓ การพัฒนาการเชื่อมโยงเครือข่ายโครงสร้างพื้นฐาน

๕. ยุทธศาสตร์การพัฒนาด้านการส่งเสริมการอนุรักษ์และการจัดการทรัพยากรธรรมชาติและสิ่งแวดล้อม

๕.๑ แผนงานการเกษตร

ที่	โครงการ	วัตถุประสงค์	เป้าหมาย	งบประมาณ					ตัวชี้วัด (Kpi)	ผลที่คาดว่าจะได้รับ	หน่วยงาน รับผิดชอบ หลัก
				๒๕๖๖ (บาท)	๒๕๖๗ (บาท)	๒๕๖๘ (บาท)	๒๕๖๙ (บาท)	๒๕๗๐ (บาท)			
๑	ปลูกต้นไม้เฉลิมพระเกียรติเนื่องในงานพิธีต่างๆ	เพื่อให้ประชาชน ในตำบลรักและหวงแหนทรัพยากรป่าไม้	พื้นที่ป่าตำบลรอบเมือง	๕๐,๐๐๐ อบต.	๕๐,๐๐๐ อบต.	๕๐,๐๐๐ อบต.	๕๐,๐๐๐ อบต.	๕๐,๐๐๐ อบต.	ตำบลรอบเมืองมีพื้นที่ป่าเพิ่มขึ้น ร้อยละ ๑๐	ทรัพยากรป่าไม้เพิ่มขึ้น	สำนักปลัด
๒	พัฒนาพื้นที่สาธารณะประโยชน์	เพื่อให้ประชาชนไม่บุกรุกที่สาธารณะ	๑. สำรวจ ,รังวัด ,พร้อมทั้งจัดทำแนวหลักปักเป็นรั้วแนวเขต	๒,๐๐๐,๐๐๐ อบต.	๒,๐๐๐,๐๐๐ อบต.	๒,๐๐๐,๐๐๐ อบต.	๒,๐๐๐,๐๐๐ อบต.	๒,๐๐๐,๐๐๐ อบต.	ประชาชนไม่บุกรุกที่สาธารณะ ร้อยละ ๑๐๐	ประชาชนมีจิตสำนึกในการไม่บุกรุกที่สาธารณะ	สำนักปลัด
๓	โครงการรักษารักษาชุมชน	เพื่ออนุรักษ์ทรัพยากรป่าไม้ในชุมชน	พื้นที่ป่าตำบลรอบเมือง	๑๐,๐๐๐ อบต.	๑๐,๐๐๐ อบต.	๑๐,๐๐๐ อบต.	๑๐,๐๐๐ อบต.	๑๐,๐๐๐ อบต.	ป่าไม้ได้รับการฟื้นฟู ร้อยละ ๑๐	ทรัพยากรป่าไม้ในชุมชนมีการอนุรักษ์ดูแล	สำนักปลัด
๔	โครงการปลูกป่ารอบหนองเม็ก	เพื่อรักษาสภาพหนองเม็กให้คืนสู่ธรรมชาติดั้งเดิมและเป็นการเพิ่มพื้นที่สีเขียว/ป้องกันการพังทลายของดิน	พื้นที่รอบหนองเม็ก ตำบลรอบเมือง	๑๐,๐๐๐ อบต.	๑๐,๐๐๐ อบต.	๑๐,๐๐๐ อบต.	๑๐,๐๐๐ อบต.	๑๐,๐๐๐ อบต.	ป่าไม้ได้รับการปลูกทดแทน ร้อยละ ๑๐	สภาพหนองเม็กให้คืนสู่ธรรมชาติดั้งเดิม	สำนักปลัด
๕	โครงการอนุรักษ์แหล่งน้ำเพื่อรักษาระบบนิเวศน์	เพื่อให้มีแหล่งน้ำที่มีระบบนิเวศที่สมบูรณ์เป็นศูนย์รวมขององค์ประกอบที่มีสิ่งมีชีวิตอยู่อาศัย	ปลูกป่า ปลูกปลา บำรุงรักษาต้นไม้	๓๐,๐๐๐ อบต.	๓๐,๐๐๐ อบต.	๓๐,๐๐๐ อบต.	๓๐,๐๐๐ อบต.	๓๐,๐๐๐ อบต.	แหล่งน้ำในตำบลรอบเมืองได้รับการดูแลเพิ่มขึ้น ร้อยละ ๘๐	มีแหล่งน้ำที่มีระบบนิเวศที่สมบูรณ์เป็นศูนย์รวมขององค์ประกอบที่มีสิ่งมีชีวิตอยู่อาศัย	สำนักปลัด

๕.๒ แผนงานสาธารณสุข

ที่	โครงการ	วัตถุประสงค์	เป้าหมาย	งบประมาณ					ตัวชี้วัด (Kpi)	ผลที่คาดว่าจะได้รับ	หน่วยงานรับผิดชอบหลัก
				๒๕๖๖ (บาท)	๒๕๖๗ (บาท)	๒๕๖๘ (บาท)	๒๕๖๙ (บาท)	๒๕๗๐ (บาท)			
๑	โครงการปล่อยพันธุ์ปลาต่างๆ	เพื่อให้มีแหล่งน้ำที่มีระบบนิเวศที่สมบูรณ์เป็นศูนย์รวมขององค์ประกอบที่มีสิ่งมีชีวิตอยู่อาศัย	หนองสาธารณะประโยชน์ หนองพุก/หนองสิมและแหล่งน้ำต่างๆในเขตตำบลรอบเมือง	๓๐,๐๐๐ อปต.	๓๐,๐๐๐ อปต.	๓๐,๐๐๐ อปต.	๓๐,๐๐๐ อปต.	๓๐,๐๐๐ อปต.	ระบบนิเวศมีความอุดมสมบูรณ์	แหล่งน้ำที่มีระบบนิเวศที่สมบูรณ์เป็นศูนย์รวมขององค์ประกอบที่มีสิ่งมีชีวิตอยู่อาศัย	สำนักปลัด
๒	โครงการศึกษาระบบการกำจัดมูลฝอย	เพื่อศึกษากระบวนการกำจัดมูลฝอยแบบครบวงจร	สถานที่ราชการ/ชุมชนในเขตตำบลรอบเมือง	๑๐๐,๐๐๐ อปต.	๑๐๐,๐๐๐ อปต.	๑๐๐,๐๐๐ อปต.	๑๐๐,๐๐๐ อปต.	๑๐๐,๐๐๐ อปต.	จำนวนขยะลดลง	การก่อสร้างกำจัดมูลฝอยเป็นไปอย่างละเอียดรอบคอบ	สำนักปลัด
๓	โครงการรณรงค์การขยะมูลฝอย	เพื่อสร้างจิตสำนึกการกำจัดมูลฝอยและเสริมสร้างรายได้	สถานที่ราชการ/ชุมชนในเขตตำบลรอบเมือง	๕๐,๐๐๐ อปต.	๕๐,๐๐๐ อปต.	๕๐,๐๐๐ อปต.	๕๐,๐๐๐ อปต.	๕๐,๐๐๐ อปต.	จำนวนขยะลดลง	ประชาชนมีจิตสำนึกในการกำจัดมูลฝอย	สำนักปลัด
๔	โครงการกำจัดมูลฝอย	เพื่อกำจัดขยะอย่างถูกวิธี	สถานที่ราชการ/ชุมชนในเขตตำบลรอบเมือง	๑๐,๐๐๐ อปต.	๑๐,๐๐๐ อปต.	๑๐,๐๐๐ อปต.	๑๐,๐๐๐ อปต.	๑๐,๐๐๐ อปต.	จำนวนขยะลดลง	การกำจัดขยะอย่างถูกวิธี	สำนักปลัด
๕	โครงการจัดหาถังขยะให้ชุมชน หมู่ที่ ๑- หมู่ที่ ๒๐	เพื่อให้ชุมชนทิ้งขยะให้เป็นที่	สถานที่ราชการ/ชุมชนในเขตตำบลรอบเมือง	๑๐๐,๐๐๐ อปต.	๑๐๐,๐๐๐ อปต.	๑๐๐,๐๐๐ อปต.	๑๐๐,๐๐๐ อปต.	๑๐๐,๐๐๐ อปต.	จำนวนขยะลดลง	ชุมชนมีภาชนะเก็บขยะ และการทิ้งขยะเป็นที่	สำนักปลัด
๖	โครงการกองทุนคัดแยกขยะสะสมเงินทองคุ้มครองสุขภาพ	เพื่อส่งเสริมให้สมาชิกมีส่วนร่วมในการคัดแยกขยะและจัดการขยะรีไซเคิล สงเคราะห์และจัดสวัสดิการให้แก่สมาชิก	สมาชิกกองทุนฯ จำนวน ๘๐๐ คน	๑๐๐,๐๐๐ อปต.	๑๐๐,๐๐๐ อปต.	๑๐๐,๐๐๐ อปต.	๑๐๐,๐๐๐ อปต.	๑๐๐,๐๐๐ อปต.	จำนวนขยะลดลง	สมาชิกมีส่วนร่วมในการคัดแยกขยะและจัดการขยะรีไซเคิล สงเคราะห์และสมาชิกได้รับสวัสดิการต่างๆจากกองทุน	สำนักปลัด
๗	โครงการคัดแยกขยะต้นทาง	เพื่อลดปริมาณขยะมูลฝอย	หมู่ที่ ๑-๒๐	๒๐,๐๐๐ อปต.	๒๐,๐๐๐ อปต.	๒๐,๐๐๐ อปต.	๒๐,๐๐๐ อปต.	๒๐,๐๐๐ อปต.	จำนวนขยะลดลง	ชุมชนหมู่ที่ ๑-๒๐ ปริมาณขยะลดลงและประชาชนรู้จักการคัดแยกขยะ	สำนักปลัด

๕.๒ แผนงานสาธารณสุข (ต่อ)

ที่	โครงการ	วัตถุประสงค์	เป้าหมาย	งบประมาณ					ตัวชี้วัด (Kpi)	ผลที่คาดว่าจะได้รับ	หน่วยงาน รับผิดชอบ หลัก
				๒๕๖๖ (บาท)	๒๕๖๗ (บาท)	๒๕๖๘ (บาท)	๒๕๖๙ (บาท)	๒๕๗๐ (บาท)			
๘	ส่งเสริมการแปรรูป ขยะรีไซเคิลและขยะ ชีวภาพ	เพื่อลดปัญหาขยะและการนำ ขยะไปใช้รีไซเคิล	หมู่ที่ ๑-๒๐	๒๐,๐๐๐ อบต.	๒๐,๐๐๐ อบต.	๒๐,๐๐๐ อบต.	๒๐,๐๐๐ อบต.	๒๐,๐๐๐ อบต.	จำนวนขยะลดลง	ชุมชนหมู่ที่ ๑-๒๐ ปริมาณขยะลดลงและ ประชาชนรู้จักการคัด แยกขยะ	สำนักปลัด
๙	โครงการกองทุนคัด แยกขยะภายใน ชุมชน หมู่ที่ ๑-๒๐	เพื่อลดขยะในชุมชนและ สร้างรายได้จากขยะ	หมู่ที่ ๑-๒๐	๒๐๐,๐๐๐ อบต.	๒๐๐,๐๐๐ อบต.	๒๐๐,๐๐๐ อบต.	๒๐๐,๐๐๐ อบต.	๒๐๐,๐๐๐ อบต.	ลดขยะในชุมชน	ประชาชนมีส่วนร่วมใน การคัดแยกขยะและมี รายได้จากการคัดแยก ขยะ	สำนักปลัด
๑๐	โครงการพัฒนาสวน สุขภาพบริเวณ หนองสิม หมู่ที่ ๑๓	เพื่อพัฒนาสภาพแวดล้อม บริเวณหนองสิมให้เป็นสวน สุขภาพ	จัดสวนสุขภาพรอบ หนองสิม ได้แก่ จัดหา อุปกรณ์ออกกำลัง กาย/ติดตั้งระบบไฟฟ้า และก่อสร้างถนน คสล.	๑,๐๐๐,๐๐๐ อบต.	๑,๐๐๐,๐๐๐ อบต.	๑,๐๐๐,๐๐๐ อบต.	๑,๐๐๐,๐๐๐ อบต.	๑,๐๐๐,๐๐๐ อบต.	มีสวนสุขภาพสำหรับ ออกกำลังกาย	ประชาชนมีสถานที่ ออกกำลังกายในชุมชน	สำนักปลัด
๑๑	โครงการหน้าบ้าน สวยหลังบ้านสวนบน บ้านงาม หมู่ที่ ๑๓	เพื่อส่งเสริมให้ทุกครัวเรือนมี การปรับปรุงหน้าบ้านของ ตนเองให้สวยงามหลังบ้าน สวยงาม หลังบ้านเป็นสวน ครัวบนบ้านงามสะอาด ปลอดภัยปลอดภัย	ชุมชนหมู่ที่ ๑๓	๕,๐๐๐ อบต.	๕,๐๐๐ อบต.	๕,๐๐๐ อบต.	๕,๐๐๐ อบต.	๕,๐๐๐ อบต.	ครัวเรือนมีการ ปรับปรุงบ้านเรือนให้ น่าอยู่ น่ามอง	บ้านหนองแคนร่มรื่น สวยงาม มีพืชผักสวน ครัวประจำบ้าน	สำนักปลัด
๑๒	จัดตั้งกองทุน สวัสดิการการ รักษาพยาบาลใน ชุมชน	เพื่อให้ความช่วยเหลือ ประชาชนที่เจ็บป่วยไม่สบาย	ประชาชนหมู่ที่ ๘	๒๐,๐๐๐ อบต.	๒๐,๐๐๐ อบต.	๒๐,๐๐๐ อบต.	๒๐,๐๐๐ อบต.	๒๐,๐๐๐ อบต.	ประชาชนในพื้นที่ ได้รับความช่วยเหลือ ค่ารักษาพยาบาล	ประชาชนในพื้นที่ได้รับ ความช่วยเหลือค่า รักษาพยาบาล	สำนักปลัด

ก.ยุทธศาสตร์จังหวัดที่ ๓การยกระดับคุณภาพชีวิตและสร้างความเข้มแข็งของครอบครัว ชุมชนและสังคม

ข.ยุทธศาสตร์การพัฒนาขององค์กรปกครองส่วนท้องถิ่นในเขตจังหวัดที่ ๒เพิ่มประสิทธิภาพการบริหารจัดการกลุ่มจังหวัด

๖. ยุทธศาสตร์การการพัฒนาด้านการส่งเสริมคุณภาพชีวิตและสังคมอยู่ดีมีสุข

๖.๑ แผนงานบริหารงานทั่วไป

ที่	โครงการ	วัตถุประสงค์	เป้าหมาย	งบประมาณ					ตัวชี้วัด (Kpi)	ผลที่คาดว่าจะได้รับ	หน่วยงาน รับผิดชอบ หลัก
				๒๕๖๖ (บาท)	๒๕๖๗ (บาท)	๒๕๖๘ (บาท)	๒๕๖๙ (บาท)	๒๕๗๐ (บาท)			
๑	ก่อสร้าง/ปรับปรุง/ ซ่อมแซมหอกระจาย ข่าว/เสียงตามสาย (สำหรับหอกระจาย ข่าวที่ถ่ายโอนให้ อปท.)	เพื่อให้ประชาชนในตำบลได้ ทราบข้อมูล ข่าวสาร ที่ถูกต้อง รวดเร็ว	ก่อสร้าง/ปรับปรุงหอ กระจายข่าวหรือเสียง ตามสายให้ใช้งานได้ ตามปกติสำหรับ หมู่บ้านที่ถ่ายโอนให้ อปท.แล้ว	๒๐๐,๐๐๐ อบต.	๒๐๐,๐๐๐ อบต.	๒๐๐,๐๐๐ อบต.	๒๐๐,๐๐๐ อบต.	๒๐๐,๐๐๐ อบต.	ประชาชนตำบลรอบ เมืองได้รับข้อมูล ข่าวสารเพิ่มขึ้น ร้อยละ ๘๐	ประชาชนในตำบล มีความรู้ รับทราบ ข้อมูลข่าวสารได้ รวดเร็ว	กองช่าง
๒	จัดทำป้าย ประชาสัมพันธ์	เพื่อให้ประชาชนได้รับทราบ ข่าวสารข้อมูลที่ทันสมัย	จัดทำป้าย ประชาสัมพันธ์ใน หมู่บ้าน ๒๐ หมู่บ้าน	๕๐,๐๐๐ อบต.	๕๐,๐๐๐ อบต.	๕๐,๐๐๐ อบต.	๕๐,๐๐๐ อบต.	๕๐,๐๐๐ อบต.	ประชาชนตำบลรอบ เมืองได้รับข้อมูล ข่าวสารเพิ่มขึ้น ร้อยละ ๘๐	ประชาชนในตำบลได้มี ความรู้ความเข้าใจ รับทราบข้อมูลที่ ทันสมัย	สำนักปลัด
๓	จัดทำป้ายชื่อ เลขที่ บ้าน พร้อมชื่อ เจ้าของบ้าน	เพื่อให้ประชาชนได้รับทราบ ข่าวสารข้อมูลที่ทันสมัย	จัดทำป้าย ๒๐ หมู่บ้าน	๕๐,๐๐๐ อบต.	๕๐,๐๐๐ อบต.	๕๐,๐๐๐ อบต.	๕๐,๐๐๐ อบต.	๕๐,๐๐๐ อบต.	ประชาชนตำบลรอบ เมืองได้รับข้อมูล ข่าวสารเพิ่มขึ้น ร้อยละ ๘๐	ประชาชนมีเลขที่บ้าน พร้อมชื่อเจ้าของบ้าน ชัดเจน	สำนักปลัด
๔	ก่อสร้างศาลา อเนกประสงค์ประจำ หมู่บ้าน	เพื่อให้ประชาชนในตำบลได้ มีสถานที่ศึกษาข้อมูล ข่าวสาร ที่ถูกต้องรวดเร็ว	ก่อสร้างศาลาฯ ๒๐ แห่ง ตามแบบและรายการที่ กำหนด	๑,๐๐๐,๐๐๐ อบต.	๑,๐๐๐,๐๐๐ อบต.	๑,๐๐๐,๐๐๐ อบต.	๑,๐๐๐,๐๐๐ อบต.	๑,๐๐๐,๐๐๐ อบต.	มีศาลาที่ได้ มาตรฐานสำหรับ บริการประชาชน	ประชาชนในตำบลได้ มีสถานที่ทราบข้อมูล ข่าวสาร ที่ถูกต้อง รวดเร็ว	กองช่าง/ สำนักปลัด
๕	โครงการจัดซื้อที่ดิน เพื่อก่อสร้างศาลา อเนกประสงค์	เพื่อให้ประชาชนในตำบลได้ มีสถานที่ศึกษาข้อมูล ข่าวสาร ที่ถูกต้องรวดเร็ว	ซื้อที่ดินขนาด ๒๐๐ ตารางวา	๑,๐๐๐,๐๐๐ อบต.	๑,๐๐๐,๐๐๐ อบต.	๑,๐๐๐,๐๐๐ อบต.	๑,๐๐๐,๐๐๐ อบต.	๑,๐๐๐,๐๐๐ อบต.	มีศาลาที่ได้ มาตรฐานสำหรับ บริการประชาชน	ประชาชนในตำบลได้ มีสถานที่ทราบข้อมูล ข่าวสาร ที่ถูกต้อง รวดเร็ว	กองช่าง/ สำนักปลัด



๖.๒ แผนงานสาธารณสุข

ที่	โครงการ	วัตถุประสงค์	เป้าหมาย	งบประมาณ					ตัวชี้วัด (Kpi)	ผลที่คาดว่าจะได้รับ	หน่วยงานรับผิดชอบหลัก
				๒๕๖๖ (บาท)	๒๕๖๗ (บาท)	๒๕๖๘ (บาท)	๒๕๖๙ (บาท)	๒๕๗๐ (บาท)			
๑	ป้องกันและควบคุมโรคไข้เลือดออก	เพื่อให้ประชาชนในตำบลปลอดภัยจากโรคไข้เลือดออก	ฉีดพ่นยากำจัดยุงลายในชุมชน หมู่ที่ ๑ - ๒๐	๒๐๐,๐๐๐ อบต.	๒๐๐,๐๐๐ อบต.	๒๐๐,๐๐๐ อบต.	๒๐๐,๐๐๐ อบต.	๒๐๐,๐๐๐ อบต.	ประชาชนมีความปลอดภัยจากไข้เลือดออกร้อยละ ๘๐	ไม่มีการแพร่ระบาดของโรคไข้เลือดออก ประชาชนมีสุขภาพแข็งแรง	สำนักปลัด
๒	โครงการป้องกันและแก้ปัญหาโรคเอดส์	เพื่อให้ประชาชนปลอดภัยจากโรคเอดส์	ประชาชนหมู่ที่ ๖/ หมู่ที่ ๑๕ และหมู่ที่ ๑๖	๕๐,๐๐๐ อบต.	๕๐,๐๐๐ อบต.	๕๐,๐๐๐ อบต.	๕๐,๐๐๐ อบต.	๕๐,๐๐๐ อบต.	ประชาชนลดความเสี่ยงจากโรคเอดส์	ประชาชนลดความเสี่ยงจากโรคเอดส์	สำนักปลัด
๓	ควบคุมป้องกันโรคพิษสุนัขบ้าและการทำหมันคุมกำเนิดสุนัขและแมว	เพื่อเฝ้าระวังโรคพิษสุนัขบ้าในสุนัขและแมวและหยุดการขยายพันธุ์	ฉีดวัคซีนให้กับสุนัขและแมวในเขตตำบล	๒๐๐,๐๐๐ อบต.	๒๐๐,๐๐๐ อบต.	๒๐๐,๐๐๐ อบต.	๒๐๐,๐๐๐ อบต.	๒๐๐,๐๐๐ อบต.	สุนัขและแมวปลอดภัยโรค และไม่ขยายพันธุ์เพิ่ม	ท้องถิ่นมีข้อมูลเฝ้าระวังโรคเป็นระบบมีประสิทธิภาพขึ้น	สำนักปลัด
๔	โครงการป้องกันและควบคุมโรคติดต่อ/โรคระบาด	เพื่อป้องกันและควบคุมโรคติดต่อ/โรคระบาดไม่ให้แพร่กระจาย	ในเขตพื้นที่ตำบลรอบเมืองทั้ง ๒๐ หมู่บ้าน	๒๐๐,๐๐๐ อบต.	๒๐๐,๐๐๐ อบต.	๒๐๐,๐๐๐ อบต.	๒๐๐,๐๐๐ อบต.	๒๐๐,๐๐๐ อบต.	ตำบลรอบเมืองปลอดภัยโรคติดต่อ	ประชาชนตำบลรอบเมืองปลอดภัยจากโรคติดต่อ/โรคระบาด	สำนักปลัด
๕	สนับสนุน/จัดหาอุปกรณ์ออกกำลังกายในชุมชน	เพื่อให้ประชาชนได้ออกกำลังกาย	จัดซื้ออุปกรณ์ ๑๐ หมู่บ้าน	๒๐๐,๐๐๐ อบต.	๒๐๐,๐๐๐ อบต.	๒๐๐,๐๐๐ อบต.	๒๐๐,๐๐๐ อบต.	๒๐๐,๐๐๐ อบต.	ประชาชนมีสุขภาพที่ดีขึ้น	ประชาชนได้ออกกำลังกายสุขภาพแข็งแรง	สำนักปลัด
๖	ส่งเสริมการออกกำลังกายเพื่อสุขภาพ	เพื่อให้ประชาชนได้ออกกำลังกาย	ประชาชนตำบลรอบเมือง	๒๐๐,๐๐๐ อบต.	๒๐๐,๐๐๐ อบต.	๒๐๐,๐๐๐ อบต.	๒๐๐,๐๐๐ อบต.	๒๐๐,๐๐๐ อบต.	ประชาชนมีสุขภาพที่ดีขึ้น	ประชาชนได้ออกกำลังกาย	สำนักปลัด
๗	ดูแลสุขภาพอนามัยผู้สูงอายุ	เพื่อให้ผู้สูงอายุในตำบลมีความเป็นอยู่ที่ดีขึ้น	ผู้สูงอายุตำบลรอบเมือง	๒๐๐,๐๐๐ อบต.	๒๐๐,๐๐๐ อบต.	๒๐๐,๐๐๐ อบต.	๒๐๐,๐๐๐ อบต.	๒๐๐,๐๐๐ อบต.	ผู้สูงอายุมีความเป็นอยู่ที่ดีขึ้น	ผู้สูงอายุมีความเป็นอยู่ที่ดีขึ้น	สำนักปลัด

๖.๒ แผนงานสาธารณสุข (ต่อ)

ที่	โครงการ	วัตถุประสงค์	เป้าหมาย	งบประมาณ					ตัวชี้วัด (Kpi)	ผลที่คาดว่าจะได้รับ	หน่วยงานรับผิดชอบหลัก
				๒๕๖๖ (บาท)	๒๕๖๗ (บาท)	๒๕๖๘ (บาท)	๒๕๖๙ (บาท)	๒๕๗๐ (บาท)			
๘	โครงการให้บริการหน่วยแพทย์ฉุกเฉิน (Emergency Medical Services – EMS)	เพื่อใช้ในการออกปฏิบัติการช่วยเหลือชีวิตก่อนถึง ร.พ. ในกรณีผู้ป่วยอุบัติเหตุ ฉุกเฉิน	จัดซื้อรถพยาบาลฉุกเฉิน ตามแบบที่กำหนด	๙๕๐,๐๐๐ อบต.	๙๕๐,๐๐๐ อบต.	๙๕๐,๐๐๐ อบต.	๙๕๐,๐๐๐ อบต.	๙๕๐,๐๐๐ อบต.	ประชาชนมีชีวิตรอดเพิ่มขึ้นก่อนถึงโรงพยาบาลร้อยละ ๘๐	สามารถช่วยชีวิตกรณีผู้ป่วยอุบัติเหตุและผู้ป่วยฉุกเฉินก่อนถึง ร.พ.	สำนักปลัด
๙	โครงการฝึกอบรมและทัศนศึกษาดูงานเพื่อเพิ่มศักยภาพของ อสม.	เพื่อให้ อสม.ในตำบลรอบเมืองมีความรู้ความสามารถและศักยภาพพร้อมบริการประชาชน	อสม.ทั้งหมดในตำบลรอบเมือง	๕๕๐,๐๐๐ อบต.	๕๕๐,๐๐๐ อบต.	๕๕๐,๐๐๐ อบต.	๕๕๐,๐๐๐ อบต.	๕๕๐,๐๐๐ อบต.	อสม.ร้อยละ ๘๐ ได้รับการพัฒนาศักยภาพเพิ่มขึ้น	อสม.ในตำบลรอบเมืองมีความรู้ความสามารถและศักยภาพพร้อมบริการประชาชน	สำนักปลัด
๑๐	อุดหนุนโครงการฝึกอบรมแกนนำสุขภาพครอบครัว	เพื่อพัฒนาความรู้และทักษะที่จำเป็นและเร่งด่วน ของแกนนำ อสม.ในการปฏิบัติงาน	อุดหนุนโครงการฯ ให้กับกลุ่ม อสม.ตำบลรอบเมือง (สปสช.)	๑๐๐,๐๐๐ อบต.	๑๐๐,๐๐๐ อบต.	๑๐๐,๐๐๐ อบต.	๑๐๐,๐๐๐ อบต.	๑๐๐,๐๐๐ อบต.	แกนนำมีความรู้และทักษะเพิ่มขึ้น	แกนนำมีความรู้และทักษะที่จำเป็นในการปฏิบัติงาน	สำนักปลัด

๖.๒ แผนงานสาธารณสุข (ต่อ)

ที่	โครงการ	วัตถุประสงค์	เป้าหมาย	งบประมาณ					ตัวชี้วัด (Kpi)	ผลที่คาดว่าจะได้รับ	หน่วยงาน รับผิดชอบ หลัก
				๒๕๖๖ (บาท)	๒๕๖๗ (บาท)	๒๕๖๘ (บาท)	๒๕๖๙ (บาท)	๒๕๗๐ (บาท)			
๑๑	อุดหนุนสำหรับการดำเนินงานตามแนวทางโครงการพระราชดำริด้านสาธารณสุข	เพื่อให้ประชาชนในชุมชนมีสุขภาพดีได้รับการดูแลในด้านสาธารณสุข	อุดหนุนหมู่บ้านละ ๒๐,๐๐๐ บาท -ให้คณะกรรมการหมู่บ้านจัดทำโครงการตามพระราชดำริด้านสาธารณสุขอย่างน้อยสามโครงการเพื่อเสนอขอรับงบประมาณจาก อบต.รอบเมืองทั้งนี้ต้องผ่านการประชาคมหมู่บ้านให้มีความเหมาะสมกับปัญหาและบริบทของพื้นที่หมู่บ้าน ตัวอย่างโครงการพระราชดำริที่เกี่ยวข้องกันงานด้านสาธารณสุขเช่น ๑. อบรมหมอชาวบ้านในพระประสงค์ ๒.สืบสานพระราชปณิธานสมเด็จพระย่าด้านภัยมะเร็ง ๓.การควบคุมโรคขาดสารไอโอดีนของสมเด็จพระเทพฯ ๔.การปรับปรุงภาวะโภชนาการและสุขภาพเด็กของสมเด็จพระเทพฯ	๔๐๐,๐๐๐ อบต.	๔๐๐,๐๐๐ อบต.	๔๐๐,๐๐๐ อบต.	๔๐๐,๐๐๐ อบต.	๔๐๐,๐๐๐ อบต.	ประชาชนในชุมชนมีสุขภาพดี	ประชาชนในชุมชนมีสุขภาพดีได้รับการดูแลในด้านสาธารณสุข	สำนักปลัด

๖.๒ แผนงานสาธารณสุข (ต่อ)

ที่	โครงการ	วัตถุประสงค์	เป้าหมาย	งบประมาณ					ตัวชี้วัด (Kpi)	ผลที่คาดว่าจะได้รับ	หน่วยงาน รับผิดชอบ หลัก
				๒๕๖๖ (บาท)	๒๕๖๗ (บาท)	๒๕๖๘ (บาท)	๒๕๖๙ (บาท)	๒๕๗๐ (บาท)			
	อุดหนุนสำหรับการดำเนินงานตามแนวทางโครงการพระราชดำริด้านสาธารณสุข (ต่อ)	เพื่อให้ประชาชนในชุมชนมีสุขภาพดีได้รับการดูแลในด้านสาธารณสุข	๕.การส่งเสริมโภชนาการและสุขภาพอนามัยแม่และเด็กของสมเด็จพระเทพฯ ๖.การควบคุมโรคหนองพยาธิของสมเด็จพระเทพฯ ๗.การควบคุมโรคมalariaเรื้อรังของสมเด็จพระเทพฯ ๘.การพัฒนาระบบสุขภาพภิบาลในโรงเรียนและชุมชนของสมเด็จพระเทพฯ ฯลฯ	-	-	-	-	-	ประชาชนในชุมชนมีสุขภาพดี	ประชาชนในชุมชนมีสุขภาพดีได้รับการดูแลในด้านสาธารณสุข	สำนักปลัด
๑๒	อบรมให้ความรู้สัตว์ปลอดโรคคนปลอดภัยจากโรคพิษสุนัขบ้า	เพื่อให้ประชาชนมีความรู้ความเข้าใจเกี่ยวกับโรคพิษสุนัขบ้า	ประชาชนหมู่ที่ ๑-๒๐	๑๐,๐๐๐ อบต.	๑๐,๐๐๐ อบต.	๑๐,๐๐๐ อบต.	๑๐,๐๐๐ อบต.	๑๐,๐๐๐ อบต.	ประชาชนมีความรู้เกี่ยวกับโรคพิษสุนัขบ้า	ชุมชนปลอดโรคพิษสุนัขบ้า	สำนักปลัด
๑๓	เงินอุดหนุนสำหรับขับเคลื่อนโครงการสัตว์ปลอดโรคคนปลอดภัยจากโรคพิษสุนัขบ้า	เพื่อให้สุนัขและแมวได้รับวัคซีนโรคพิษสุนัขบ้า	สุนัขและแมวในตำบลรอบเมือง	๘๐,๐๐๐ กรมฯ	๘๐,๐๐๐ กรมฯ	๘๐,๐๐๐ กรมฯ	๘๐,๐๐๐ กรมฯ	๘๐,๐๐๐ กรมฯ	ตำบลรอบเมืองห่างไกลโรคพิษสุนัขบ้า	ตำบลรอบเมืองปลอดโรคพิษสุนัขบ้า	สำนักปลัด
๑๔	เงินอุดหนุนสำหรับสำรวจข้อมูลจำนวนสัตว์และขึ้นทะเบียนสัตว์	เพื่อเป็นค่าตอบแทนสำหรับบุคคลที่สำรวจข้อมูลสัตว์ขึ้นทะเบียนสัตว์	สำรวจข้อมูลสัตว์ขึ้นทะเบียนสัตว์หมู่ที่ ๑-๒๐	๓๐,๐๐๐ กรมฯ	๓๐,๐๐๐ กรมฯ	๓๐,๐๐๐ กรมฯ	๓๐,๐๐๐ กรมฯ	๓๐,๐๐๐ กรมฯ	สัตว์ได้ขึ้นทะเบียนครบทุกตัว	สุนัขและแมวที่ขึ้นทะเบียนได้รับวัคซีนครบทุกตัว	สำนักปลัด

๖.๒ แผนงานสาธารณสุข (ต่อ)

ที่	โครงการ	วัตถุประสงค์	เป้าหมาย	งบประมาณ					ตัวชี้วัด (Kpi)	ผลที่คาดว่าจะได้รับ	หน่วยงาน รับผิดชอบ หลัก
				๒๕๖๖ (บาท)	๒๕๖๗ (บาท)	๒๕๖๘ (บาท)	๒๕๖๙ (บาท)	๒๕๗๐ (บาท)			
๑๕	สตรีใส่ใจป้องกันภัย มะเร็งเต้านมและ มะเร็งปากมดลูก	เพื่อค้นหาความผิดปกติของ เซลล์มะเร็งในระยะเริ่มแรก	สตรีอายุ ๓๐-๖๐ ปี พื้นที่ ตำบลรอบเมือง ๒๐ หมู่บ้าน จำนวน ๔๐๐ คน	๓๔,๓๖๐ อบต.	๓๔,๓๖๐ อบต.	๓๔,๓๖๐ อบต.	๓๔,๓๖๐ อบต.	๓๔,๓๖๐ อบต.	ผู้ตรวจพบความผิดปกติ ได้รับการส่งต่อรักษา ๑๐๐%	สตรีกลุ่มเป้าหมาย ปลอดภัยจาก โรคมะเร็ง	สำนักปลัด
๑๖	ตรวจคัดกรอง ภาวะแทรกซ้อนทาง ตาและทำในผู้ป่วย เบาหวาน	เพื่อให้ผู้ป่วยโรคเบาหวานใน เขตต.รอบเมืองได้รับการ ตรวจประเมินคัดกรอง และได้รับการดูแลอย่าง สม่ำเสมอ	ผู้ป่วยเบาหวาน จำนวน ๗๐๐ คน	๖๖,๘๖๐ อบต.	๖๖,๘๖๐ อบต.	๖๖,๘๖๐ อบต.	๖๖,๘๖๐ อบต.	๖๖,๘๖๐ อบต.	ผู้ป่วยเบาหวานที่ขึ้น ทะเบียนในพื้นที่.รอบ เมือง ตามเกณฑ์ มาตรฐานมากกว่าร้อยละ ๘๐	ผู้ป่วยเบาหวานที่ขึ้น ทะเบียนในพื้นที่. รอบเมือง ตามเกณฑ์ มาตรฐาน	สำนักปลัด
๑๗	ป้องกันโรค ไข้เลือดออกโดยการ ส่งเสริมการใช้ สุมุไพรไต้ยุง	เพื่อลดอัตราการเกิดโรค ไข้เลือดออก	อบรมแกนนำอสม.ประจำ ครอบครัว (อศค.) จำนวน ๒๐๐ คน	๓๗,๔๖๐ อบต.	๓๗,๔๖๐ อบต.	๓๗,๔๖๐ อบต.	๓๗,๔๖๐ อบต.	๓๗,๔๖๐ อบต.	ผู้เข้ารับการอบรมมี ความรู้ทักษะในการ จัดการสุขภาพ ประชาชนร้อยละ ๑๐๐	ประชาชนตำบลรอบ เมืองห่างไกลจากโรค ไข้เลือดออก	สำนักปลัด
๑๘	โครงการรณรงค์ ควบคุมป้องกันพยาธิ ใบไม้ในตำบลและมะเร็ง ท่อน้ำดี	เพื่อพัฒนากระบวนการปรับ เปลี่ยนพฤติกรรมกรกิน ปลาดิบโดยการมีส่วนร่วม ของชุมชน	ประชาชนอายุ ๔๐ ปีขึ้นไป ไป จำนวน ๖,๖๐๐ คน	๔๗,๗๖๐ อบต.	๔๗,๗๖๐ อบต.	๔๗,๗๖๐ อบต.	๔๗,๗๖๐ อบต.	๔๗,๗๖๐ อบต.	ผู้ป่วยได้รับการรักษา และอบรมปรับเปลี่ยน พฤติกรรม	ประชาชนตำบลรอบ เมืองปลอดภัยจากโรคตับ และมะเร็งท่อน้ำดี	สำนักปลัด/ รพสต.บ้าน แก่นทราย
๑๙	ปรับเปลี่ยนพฤติกรรม สุขภาพในกลุ่มเสี่ยง โดยใช้หลัก ๔๐.๓๘.	เพื่อปรับเปลี่ยนพฤติกรรม สุขภาพกลุ่มเป้าหมายที่ เสี่ยงต่อโรคกลุ่มเบาหวาน/ ความดันโลหิตสูง	ผู้ได้รับการคัดกรอง โรคเบาหวาน/ความดัน โลหิตสูง จำนวน ๒๐๐ คน	๓๖,๖๖๐ อบต.	๓๖,๖๖๐ อบต.	๓๖,๖๖๐ อบต.	๓๖,๖๖๐ อบต.	๓๖,๖๖๐ อบต.	ประชาชนกลุ่มเสี่ยงมี ความรู้ทัศนคติที่ เหมาะสมผ่านเกณฑ์ใน เรื่องการปรับเปลี่ยน พฤติกรรม	ประชาชนห่างไกล จากโรคเบาหวาน/ ความดันโลหิตสูง	สำนักปลัด

๖.๒ แผนงานสาธารณสุข (ต่อ)

ที่	โครงการ	วัตถุประสงค์	เป้าหมาย	งบประมาณ					ตัวชี้วัด (Kpi)	ผลที่คาดว่าจะได้รับ	หน่วยงาน รับผิดชอบ หลัก
				๒๕๖๖ (บาท)	๒๕๖๗ (บาท)	๒๕๖๘ (บาท)	๒๕๖๙ (บาท)	๒๕๗๐ (บาท)			
๒๐	พัฒนาเครือข่ายการดำเนินงานด้านทันตสาธารณสุข	เพื่อพัฒนาศักยภาพอาสาสมัครสาธารณสุขด้านทันตสาธารณสุขในชุมชน	อสม.หมู่บ้านละ ๔ คน จำนวน ๘๐ คน	๗,๐๐๐ อบต.	๗,๐๐๐ อบต.	๗,๐๐๐ อบต.	๗,๐๐๐ อบต.	๗,๐๐๐ อบต.	อสม.สามารถตรวจคัดกรองช่องปากประชาชนเบื้องต้นได้	ประชาชนมีสุขภาพเหงือกและฟันดี	สำนักปลัด
๒๑	พัฒนาระบบการดูแลผู้ป่วยเบาหวาน ความดันโลหิตสูง วิถีชีวิตใหม่แบบยึดประชาชนเป็นศูนย์กลาง	เพื่อให้ผู้ป่วยโรคเบาหวานและความดันสูงมีความรู้และมีพฤติกรรมสุขภาพที่พึงประสงค์	จัดอบรมผู้ป่วยโรคเรื้อรัง จำนวน ๒๐๐ คน	๕๓,๗๖๐ อบต.	๕๓,๗๖๐ อบต.	๕๓,๗๖๐ อบต.	๕๓,๗๖๐ อบต.	๕๓,๗๖๐ อบต.	ผู้ป่วยมีความรู้และพฤติกรรมสุขภาพที่พึงประสงค์	ผู้ป่วยได้รับการดูแลเอาใจใส่และมีพฤติกรรมสุขภาพที่พึงประสงค์	สำนักปลัด
๒๒	โครงการพัฒนาคุณภาพชีวิตผู้สูงอายุตำบลรอบเมือง (ร.ร.ผู้สูงอายุ)	เพื่อส่งเสริมการพัฒนาคุณภาพชีวิตและการจัดการเรียนรู้ตลอดชีวิตของผู้สูงอายุ	ชมรมผู้สูงอายุ ต.รอบเมือง ๑๒๐ คน	๒๕๕,๗๒๐ อบต.	๒๕๕,๗๒๐ อบต.	๒๕๕,๗๒๐ อบต.	๒๕๕,๗๒๐ อบต.	๒๕๕,๗๒๐ อบต.	ผู้สูงอายุมีความรู้เรื่องดูแลสุขภาพกายและจิตของตนเองร้อยละ ๑๐๐	ผู้สูงอายุมีความรู้เรื่องดูแลสุขภาพกายและจิตของตนเอง	สำนักปลัด
๒๓	โครงการรณรงค์ควบคุมป้องกันโรคไข้เลือดออกดีเด่น	เพื่อส่งเสริมให้ประชาชนทุกครัวเรือนมีความรู้ ความเข้าใจ และร่วมมือในการควบคุมป้องกันโรคไข้เลือดออกอย่างเข้มแข็งและต่อเนื่อง	จำนวน ๒๐ หมู่บ้าน	๑๑๐,๗๐๐ อบต.	๑๑๐,๗๐๐ อบต.	๑๑๐,๗๐๐ อบต.	๑๑๐,๗๐๐ อบต.	๑๑๐,๗๐๐ อบต.	ประชาชนให้ความร่วมมือรณรงค์ควบคุมและป้องกันโรคร้อยละ ๖๐	ประชาชนทุกครัวเรือนมีความรู้ ความเข้าใจและร่วมมือในการควบคุมป้องกันโรคไข้เลือดออกอย่างเข้มแข็งต่อเนื่อง	สำนักปลัด
๒๔	โครงการลานแอโรบิคชุมชน	เพื่อให้คนในชุมชนได้ออกกำลังกายและแลกเปลี่ยนเรียนรู้ในการออกกำลังกาย	จำนวน ๒๐ หมู่บ้าน	๖๖,๗๐๐ อบต.	๖๖,๗๐๐ อบต.	๖๖,๗๐๐ อบต.	๖๖,๗๐๐ อบต.	๖๖,๗๐๐ อบต.	ทุกหมู่บ้านมีการดำเนินงานออกกำลังกายร้อยละ ๑๐๐	คนในชุมชนได้ออกกำลังกายและแลกเปลี่ยนเรียนรู้ในการออกกำลังกาย	สำนักปลัด
๒๕	ศูนย์พัฒนาเด็กเล็กปลอดโรคไวรัสโคโรนา (โควิด ๑๙)	เพื่อให้ครูและผู้ปกครองมีทักษะในการดูแลสุขภาพเด็กเบื้องต้น	ครู ๑๖ คน ผู้ปกครอง ๙๗ คน รวม ๑๑๓ คน	๑๙,๓๓๕ อบต.	๑๙,๓๓๕ อบต.	๑๙,๓๓๕ อบต.	๑๙,๓๓๕ อบต.	๑๙,๓๓๕ อบต.	ศพด.มีสภาพแวดล้อมที่ปลอดภัยจากโรคไวรัสโคโรนา	ครูและผู้ปกครองมีทักษะในการดูแลสุขภาพเด็กเบื้องต้น	สำนักปลัด

๖.๒ แผนงานสาธารณสุข (ต่อ)

ที่	โครงการ	วัตถุประสงค์	เป้าหมาย	งบประมาณ					ตัวชี้วัด (Kpi)	ผลที่คาดว่าจะได้รับ	หน่วยงานรับผิดชอบหลัก
				๒๕๖๖ (บาท)	๒๕๖๗ (บาท)	๒๕๖๘ (บาท)	๒๕๖๙ (บาท)	๒๕๗๐ (บาท)			
๒๖	ศูนย์พัฒนาเด็กเล็กปลอดโรคมือ เท้า ปาก	เพื่อให้ผู้ปกครองและครูผู้ดูแลเด็กมีทักษะในการดูแลสุขภาพเด็กเบื้องต้น	ผู้ปกครองเด็ก ๙๗ คน ครูผู้ดูแลเด็ก ๑๖ คน รวม ๑๑๓ คน	๑๙,๓๓๕ อปต.	๑๙,๓๓๕ อปต.	๑๙,๓๓๕ อปต.	๑๙,๓๓๕ อปต.	๑๙,๓๓๕ อปต.	ผู้ปกครองและครูผู้ดูแลเด็กมีทักษะในการดูแลสุขภาพเด็กเบื้องต้น ร้อยละ ๑๐๐	ผู้ปกครองและครูผู้ดูแลเด็กมีทักษะในการดูแลสุขภาพเด็กเบื้องต้น	สำนักปลัด
๒๗	ค่าใช้จ่ายในการบริหารจัดการกองทุนและพัฒนาระบบบริหารจัดการ	เพื่อสนับสนุนการดำเนินงานของกองทุนฯ	คณะกรรมการและอนุกรรมการกองทุนฯ	๑๘๕,๐๐๐ อปต.	๑๘๕,๐๐๐ อปต.	๑๘๕,๐๐๐ อปต.	๑๘๕,๐๐๐ อปต.	๑๘๕,๐๐๐ อปต.	การดำเนินงานของกองทุนเป็นไปด้วยความเรียบร้อย	การดำเนินงานของกองทุนเป็นไปด้วยความเรียบร้อย	สำนักปลัด
๒๘	ป้องกันและแก้ไขปัญหาสาธารณสุข กรณีเกิดโรคระบาดหรือภัยพิบัติ	เพื่อป้องกันและแก้ไขปัญหาสาธารณสุขกรณีเกิดโรคระบาดหรือภัยพิบัติ	พื้นที่ตำบลรอบเมือง ทั้ง ๒๐ หมู่บ้าน	๑๕๐,๙๒๘ อปต.	๑๕๐,๙๒๘ อปต.	๑๕๐,๙๒๘ อปต.	๑๕๐,๙๒๘ อปต.	๑๕๐,๙๒๘ อปต.	ปัญหาโรคระบาดและภัยพิบัติได้รับการป้องกันและแก้ไขให้ดีขึ้น	ตำบลรอบเมืองได้มีแนวทางป้องกันและแก้ปัญหาสาธารณสุขปลอดจากโรคระบาดและภัยพิบัติ	สำนักปลัด
๒๙	โครงการส่งเสริมและพัฒนาคูณภาพชีวิตผู้ยากไร้และผู้มีรายได้น้อย หมู่ที่ ๑๕	เพื่อให้การส่งเสริมและพัฒนาคูณภาพชีวิตผู้ยากไร้และผู้มีรายได้น้อยให้สามารถพึ่งตัวเองได้มากขึ้น	ผู้ยากไร้และผู้มีรายได้น้อยหมู่ที่ ๑๕	๕๐,๐๐๐ อปต.	๕๐,๐๐๐ อปต.	๕๐,๐๐๐ อปต.	๕๐,๐๐๐ อปต.	๕๐,๐๐๐ อปต.	ผู้ยากไร้และผู้มีรายได้น้อยมีคุณภาพชีวิตที่ดีขึ้น	ผู้ยากไร้และผู้มีรายได้น้อยให้สามารถพึ่งตัวเองได้มากขึ้น	สำนักปลัด
๓๐	โครงการพัฒนาศูนย์ศสมช. หมู่ที่ ๘	เพื่อให้ประชาชนได้รับการดูแลด้านสาธารณสุขและสุขภาพเบื้องต้น	ประชาชนหมู่ที่ ๘	๒๐,๐๐๐ อปต.	๒๐,๐๐๐ อปต.	๒๐,๐๐๐ อปต.	๒๐,๐๐๐ อปต.	๒๐,๐๐๐ อปต.	ประชาชนมีสุขอนามัยที่ดีขึ้น	ประชาชนได้รับการดูแลด้านสาธารณสุขและสุขภาพเบื้องต้น	สำนักปลัด

๖.๓ แผนงานสร้างความเข้มแข็งของชุมชน

ที่	โครงการ	วัตถุประสงค์	เป้าหมาย	งบประมาณ					ตัวชี้วัด (Kpi)	ผลที่คาดว่าจะได้รับ	หน่วยงาน รับผิดชอบ หลัก
				๒๕๖๖ (บาท)	๒๕๖๗ (บาท)	๒๕๖๘ (บาท)	๒๕๖๙ (บาท)	๒๕๗๐ (บาท)			
๑	โครงการปรับปรุงสภาพบ้านเพื่อเพิ่มสมรรถนะของคนพิการและผู้สูงอายุด้านการเคลื่อนไหว	เพิ่มสมรรถนะของคนพิการและผู้สูงอายุด้านการเคลื่อนไหว	ผู้พิการและผู้สูงอายุในตำบลรอบเมือง	๕๐,๐๐๐ อบต.	๕๐,๐๐๐ อบต.	๕๐,๐๐๐ อบต.	๕๐,๐๐๐ อบต.	๕๐,๐๐๐ อบต.	ผู้พิการและผู้สูงอายุเคลื่อนไหวสะดวกขึ้นร้อยละ ๘๐	คนพิการและผู้สูงอายุเคลื่อนไหวสะดวกขึ้น	สำนักปลัด
๒	โครงการก่อสร้างศูนย์สงเคราะห์คนชราตำบลรอบเมือง	เพื่อช่วยเหลือสงเคราะห์และให้โอกาสแก่คนชราที่ยากไร้และไม่มีที่อยู่อาศัยในตำบล	ผู้สูงอายุในตำบลรอบเมือง	๒,๐๐๐,๐๐๐ อบต.	๒,๐๐๐,๐๐๐ อบต.	๒,๐๐๐,๐๐๐ อบต.	๒,๐๐๐,๐๐๐ อบต.	๒,๐๐๐,๐๐๐ อบต.	ผู้สูงอายุที่ยากไร้ได้รับการดูแลร้อยละ ๑๐๐	คนชราที่ยากไร้ไม่มีที่อยู่อาศัยได้รับสวัสดิการที่ดี	สำนักปลัด/ กองช่าง
๓	โครงการก่อสร้างโรงเรียนผู้สูงอายุตำบลรอบเมือง	เพื่อส่งเสริมกิจกรรมของผู้สูงอายุในด้านต่างๆ รวมทั้งการดูแลสุขภาพ	ผู้สูงอายุในตำบลรอบเมือง	๒,๐๐๐,๐๐๐ อบต.	๒,๐๐๐,๐๐๐ อบต.	๒,๐๐๐,๐๐๐ อบต.	๒,๐๐๐,๐๐๐ อบต.	๒,๐๐๐,๐๐๐ อบต.	ผู้สูงอายุในตำบลรอบเมืองได้รับการดูแลสุขภาพร้อยละ ๑๐๐	ผู้สูงอายุได้ร่วมกิจกรรมในด้านต่างๆ รวมทั้งการดูแลสุขภาพ	สำนักปลัด/ กองช่าง
๔	โครงการทัศนศึกษาดูงานของผู้สูงอายุตำบลรอบเมือง	เพื่อให้ผู้สูงอายุได้มีการเรียนรู้นอกสถานที่และส่งเสริมการทำกิจกรรมกลุ่ม	ผู้สูงอายุในตำบลรอบเมือง	๒๐๐,๐๐๐ อบต.	๒๐๐,๐๐๐ อบต.	๒๐๐,๐๐๐ อบต.	๒๐๐,๐๐๐ อบต.	๒๐๐,๐๐๐ อบต.	ผู้สูงอายุในตำบลรอบเมืองได้เรียนรู้นอกสถานที่และได้ทำกิจกรรมร่วมกันร้อยละ ๑๐๐	ผู้สูงอายุได้มีการเรียนรู้นอกสถานที่และส่งเสริมทำกิจกรรมกลุ่ม	สำนักปลัด

#### ๖.๔ แผนงานสังคมสงเคราะห์



ที่	โครงการ	วัตถุประสงค์	เป้าหมาย	งบประมาณ					ตัวชี้วัด (Kpi)	ผลที่คาดว่าจะได้รับ	หน่วยงานรับผิดชอบหลัก
				๒๕๖๖ (บาท)	๒๕๖๗ (บาท)	๒๕๖๘ (บาท)	๒๕๖๙ (บาท)	๒๕๗๐ (บาท)			
๑	โครงการซ่อมแซมบ้านท้องถิ่นไทยเทิดไถ่องค์ราชัน	เพื่อเป็นสวัสดิการสังคมให้ผู้ยากไร้ ผู้ด้อยโอกาส	ผู้ยากจน ยากไร้ทั้งหมดในตำบล	๑๐๐,๐๐๐ อปต.	๑๐๐,๐๐๐ อปต.	๑๐๐,๐๐๐ อปต.	๑๐๐,๐๐๐ อปต.	๑๐๐,๐๐๐ อปต.	ผู้ยากจน ยากไร้ ตำบลรอบเมือง ร้อยละ ๘๐	ผู้ยากไร้ ผู้ด้อยโอกาส ได้รับการดูแลจาก อปท.	สำนักปลัด
๒	โครงการทัศนศึกษาครูงานผู้ด้อยโอกาส	เพื่อให้ผู้ด้อยโอกาสได้ไปดูงาน และมีความรู้ นำมาใช้ประโยชน์	ผู้ด้อยโอกาสในตำบลรอบเมือง	๒๐๐,๐๐๐ อปต.	๒๐๐,๐๐๐ อปต.	๒๐๐,๐๐๐ อปต.	๒๐๐,๐๐๐ อปต.	๒๐๐,๐๐๐ อปต.	ผู้ด้อยโอกาสมีความรู้เพิ่มขึ้นร้อยละ ๘๐	ผู้ด้อยโอกาสได้ไปดูงาน และมีความรู้ นำมาใช้ประโยชน์	สำนักปลัด
๓	โครงการส่งเสริมชมรมผู้สูงอายุตำบลรอบเมือง	เพื่อให้ผู้สูงอายุมีกิจกรรม ทำร่วมกันเกิดความรัก ความผูกพัน ไม่โดดเดี่ยว	ชมรมผู้สูงอายุตำบลรอบเมือง	๕๐,๐๐๐ อปต.	๕๐,๐๐๐ อปต.	๕๐,๐๐๐ อปต.	๕๐,๐๐๐ อปต.	๕๐,๐๐๐ อปต.	ผู้สูงอายุได้ร่วมกิจกรรมร้อยละ ๘๐	ผู้สูงอายุมีกิจกรรม ทำร่วมกันเกิดความรัก ความผูกพัน ไม่โดดเดี่ยว	สำนักปลัด
๔	โครงการเพิ่มศักยภาพชมรมผู้สูงอายุชุมชนบ้านหัวแสด หมู่ที่ ๓	เพื่อให้ชมรมผู้สูงอายุ มีศักยภาพในด้านต่างๆ	ชมรมผู้สูงอายุ หมู่ที่ ๓	๑๐๐,๐๐๐ อปต.	๑๐๐,๐๐๐ อปต.	๑๐๐,๐๐๐ อปต.	๑๐๐,๐๐๐ อปต.	๑๐๐,๐๐๐ อปต.	ผู้สูงอายุมีศักยภาพเพิ่มขึ้น	ชมรมผู้สูงอายุ มีศักยภาพในด้านต่างๆ	สำนักปลัด
๕	โครงการพัฒนาคุณภาพชีวิตผู้สูงอายุ หมู่ที่ ๑๓	เพื่อพัฒนาคุณภาพชีวิตผู้สูงอายุให้ดีขึ้น	จัดสวัสดิการต่างๆและส่งเสริมกิจกรรมกลุ่มผู้สูงอายุ	๑๐,๐๐๐ อปต.	๑๐,๐๐๐ อปต.	๑๐,๐๐๐ อปต.	๑๐,๐๐๐ อปต.	๑๐,๐๐๐ อปต.	ผู้สูงอายุมีคุณภาพชีวิตที่ดีขึ้น	ผู้สูงอายุมีคุณภาพชีวิตที่ดีขึ้น	สำนักปลัด
๖	โครงการพัฒนาประสิทธิภาพการบริหารกองทุนแม่ของแผ่นดินบ้านหนองแคน หมู่ที่ ๑๓	เพื่อส่งเสริมและต่อยอดการดำเนินงานของกองทุนฯให้มีประสิทธิภาพประสิทธิผลตามวัตถุประสงค์ของกองทุน	คณะกรรมการกองทุนบ้านหนองแคน ๓๐ คน	๑๐,๐๐๐ อปต.	๑๐,๐๐๐ อปต.	๑๐,๐๐๐ อปต.	๑๐,๐๐๐ อปต.	๑๐,๐๐๐ อปต.	หมู่บ้านมีแผนการดำเนินงานกิจกรรมกองทุนและนำไปปฏิบัติอย่างชัดเจน	ประชาชนมีส่วนร่วมในการบริหารจัดการกองทุนและได้รับประโยชน์จากกองทุนอย่างทั่วถึงและเป็นธรรม	สำนักปลัด
๗	โครงการพัฒนาคุณภาพชีวิตกลุ่มเยาวชน	เพื่อส่งเสริมสนับสนุนกิจกรรมกลุ่มเยาวชนโดยมุ่งผลลัพธ์การเป็นเยาวชนที่ดีของครอบครัว ชุมชน สังคม	เยาวชน หมู่ที่ ๑๓	๕๐,๐๐๐ อปต.	๕๐,๐๐๐ อปต.	๕๐,๐๐๐ อปต.	๕๐,๐๐๐ อปต.	๕๐,๐๐๐ อปต.	เยาวชนมีการพัฒนาตนเองไปในทางที่ดี	บ้านหนองแคนสามารถบ่มเพาะต้นกล้าเยาวชนที่ดีสู่สังคมด้วยความภาคภูมิใจ	สำนักปลัด

รายละเอียดโครงการพัฒนา  
แผนพัฒนาท้องถิ่น (พ.ศ. ๒๕๖๖ - ๒๕๗๐) ครั้งที่ ๑ แก้ไข ครั้งที่ ๑  
สำหรับโครงการที่เกินศักยภาพขององค์กรปกครองส่วนท้องถิ่น

ก.ยุทธศาสตร์จังหวัดที่ ๒ ส่งเสริมและพัฒนาการท่องเที่ยว การบริการ การค้า การผลิต และการลงทุน

ข.ยุทธศาสตร์การพัฒนาขององค์กรปกครองส่วนท้องถิ่นในเขตจังหวัดที่ ๓ การพัฒนาการเชื่อมโยงเครือข่ายโครงสร้างพื้นฐาน

๑. ยุทธศาสตร์การการพัฒนาด้านโครงสร้างพื้นฐาน

๑.๑ แผนงานอุตสาหกรรมและการโยธา

ที่	โครงการ	วัตถุประสงค์	เป้าหมาย	งบประมาณ					ตัวชี้วัด (Kpi)	ผลที่คาดว่าจะได้รับ	หน่วยงาน รับผิดชอบ หลัก
				๒๕๖๖ (บาท)	๒๕๖๗ (บาท)	๒๕๖๘ (บาท)	๒๕๖๙ (บาท)	๒๕๗๐ (บาท)			
๑	โครงการซ่อมแซม บล็อกสะพานคอนกรีต (คลองอีสานเขียว) หมู่ที่ ๑๐	เพื่อให้การคมนาคมสะดวก รวดเร็ว ปลอดภัยขึ้น	ซ่อมแซมบล็อกสะพาน คอนกรีต(คลองอีสาน เขียว) หมู่ที่ ๑๐	๓๐๐,๐๐๐	๓๐๐,๐๐๐	๓๐๐,๐๐๐	๓๐๐,๐๐๐	๓๐๐,๐๐๐	๑. ร้อยละของ ประชาชนที่เดินทาง สะดวก ๒. ร้อยละที่อุบัติเหตุ ลดลง	๑. ประชาชน เดินทางสะดวก ๒. อุบัติเหตุลดลง	อบจ./ทาง หลวง ชนบท/ กรมฯ
๒	ก่อสร้างสะพาน หมู่ที่ ๓	เพื่อให้การคมนาคมสะดวก รวดเร็ว ปลอดภัยขึ้น	จากชลประทานถึง เกาะกลางน้ำดอนปู่ตา หมู่ที่ ๓	๑,๐๐๐,๐๐๐	๑,๐๐๐,๐๐๐	๑,๐๐๐,๐๐๐	๑,๐๐๐,๐๐๐	๑,๐๐๐,๐๐๐	๑. ร้อยละของ ประชาชนที่เดินทาง สะดวก ๒. ร้อยละที่อุบัติเหตุ ลดลง	๑. ประชาชน เดินทางสะดวก ๒. อุบัติเหตุลดลง	อบจ./ทาง หลวง ชนบท/ กรมฯ
๓	โครงการก่อสร้าง ทางม้าลายและป้าย ชลอความเร็ว หมู่ที่ ๗ หมู่ที่ ๘ หมู่ที่ ๙ และหมู่ที่ ๑๒	เพื่อให้การคมนาคมสะดวก รวดเร็ว ปลอดภัยขึ้น	จากด้านทิศตะวันตก ข้ามไปด้านทิศ ตะวันออก	๓๐๐,๐๐๐	๓๐๐,๐๐๐	๓๐๐,๐๐๐	๓๐๐,๐๐๐	๓๐๐,๐๐๐	ร้อยละของประชาชน ที่ข้ามถนนมีความ ปลอดภัยขึ้น	อุบัติเหตุลดลง	ทางหลวง ชนบท

๑.๑ แผนงานอุตสาหกรรมและการโยธา (ต่อ)

ที่	โครงการ	วัตถุประสงค์	เป้าหมาย	งบประมาณ					ตัวชี้วัด (Kpi)	ผลที่คาดว่าจะได้รับ	หน่วยงานรับผิดชอบหลัก
				๒๕๖๖ (บาท)	๒๕๖๗ (บาท)	๒๕๖๘ (บาท)	๒๕๖๙ (บาท)	๒๕๗๐ (บาท)			
๔	โครงการขุดลอกคลอง อีสานเขียว หมู่ที่ ๑๒	เพื่อให้เกษตรกรมีน้ำอุปโภค บริโภคและใช้ทางการเกษตร	ตามแบบแปลนและรายการที่กำหนด	๓,๐๐๐,๐๐๐	๓,๐๐๐,๐๐๐	๓,๐๐๐,๐๐๐	๓,๐๐๐,๐๐๐	๓,๐๐๐,๐๐๐	ร้อยละของประชาชนที่ใช้น้ำทางการเกษตร	เกษตรกรมีน้ำอุปโภค บริโภคและใช้ทางการเกษตรอย่างเพียงพอ	กรมส่งเสริมฯ/กระทรวงเกษตรฯ
๕	โครงการขุดลอกห้วย รากไถ หมู่ที่ ๑๑ เชื่อมแนวเขตห้วย รากไถ ต. สะอาดสมบูรณ์	เพื่อให้เกษตรกรมีน้ำอุปโภค บริโภคและใช้ทางการเกษตร	ตามแบบแปลนและรายการที่กำหนด	๘๕๙,๐๐๐	๘๕๙,๐๐๐	๘๕๙,๐๐๐	๘๕๙,๐๐๐	๘๕๙,๐๐๐	ร้อยละของประชาชนที่ใช้น้ำทางการเกษตร	เกษตรกรมีน้ำอุปโภค บริโภคและใช้ทางการเกษตรอย่างเพียงพอ	กรมส่งเสริมฯ/กระทรวงเกษตรฯ
๖	โครงการขุดลอกห้วย รากไถ หมู่ที่ ๑๑ เชื่อมแนวเขตห้วยรากไถ ต. ขอนแก่น	เพื่อให้เกษตรกรมีน้ำอุปโภค บริโภคและใช้ทางการเกษตร	ตามแบบแปลนและรายการที่กำหนด	๖๒๙,๐๐๐	๖๒๙,๐๐๐	๖๒๙,๐๐๐	๖๒๙,๐๐๐	๖๒๙,๐๐๐	ร้อยละของประชาชนที่ใช้น้ำทางการเกษตร	เกษตรกรมีน้ำอุปโภค บริโภคและใช้ทางการเกษตรอย่างเพียงพอ	กรมส่งเสริมฯ/กระทรวงเกษตรฯ
๗	โครงการขุดลอกห้วย รากไถ หมู่ที่ ๑๐ เชื่อม หมู่ที่ ๑๑	เพื่อให้เกษตรกรมีน้ำอุปโภค บริโภคและใช้ทางการเกษตร	ตามแบบแปลนและรายการที่กำหนด	๕๔๖,๐๐๐	๕๔๖,๐๐๐	๕๔๖,๐๐๐	๕๔๖,๐๐๐	๕๔๖,๐๐๐	ร้อยละของประชาชนที่ใช้น้ำทางการเกษตร	เกษตรกรมีน้ำอุปโภค บริโภคและใช้ทางการเกษตรอย่างเพียงพอ	กรมส่งเสริมฯ/กระทรวงเกษตรฯ
๘	โครงการซ่อมถนนลาดยาง หมู่ที่ ๙ - ๑๒	เพื่อให้ประชาชนมีการคมนาคมสะดวก รวดเร็วปลอดภัยขึ้น	จากถนนสายบ้านเปลือยใหญ่ หมู่ที่ ๙ - บ้านเปลือยหัวสะพาน หมู่ที่ ๑๒ ตำบลรอบเมือง อำเภอเมือง จังหวัดร้อยเอ็ด	๒,๙๕๙,๐๐๐	๒,๙๕๙,๐๐๐	๒,๙๕๙,๐๐๐	๒,๙๕๙,๐๐๐	๒,๙๕๙,๐๐๐	๑. ร้อยละของประชาชนที่เดินทางสะดวก ๒. ร้อยละที่อุบัติเหตุลดลง	๑. ประชาชนเดินทางสะดวก ๒. อุบัติเหตุลดลง	อบจ./ทางหลวงชนบท/อบต./กรมฯ

๑.๑ แผนงานอุตสาหกรรมและการโยธา (ต่อ)

ที่	โครงการ	วัตถุประสงค์	เป้าหมาย	งบประมาณ					ตัวชี้วัด (Kpi)	ผลที่คาดว่าจะได้รับ	หน่วยงาน รับผิดชอบ หลัก
				๒๕๖๖ (บาท)	๒๕๖๗ (บาท)	๒๕๖๘ (บาท)	๒๕๖๙ (บาท)	๒๕๗๐ (บาท)			
๙	โครงการซ่อมผิวทาง หมู่ที่ ๘ – หมู่ที่ ๑๑	เพื่อให้ประชาชนมี การคมนาคมสะดวก รวดเร็ว ปลอดภัยขึ้น	จากถนนสายบ้านเปลือย หัวฝาย – บ้านเปลือยนอก ตำบลรอบเมือง อำเภอ เมือง จังหวัดร้อยเอ็ด	๒,๔๐๐,๐๐๐	๒,๔๐๐,๐๐๐	๒,๔๐๐,๐๐๐	๒,๔๐๐,๐๐๐	๒,๔๐๐,๐๐๐	๑. ร้อยละของ ประชาชนที่เดินทาง สะดวก ๒. ร้อยละที่อุบัติเหตุ ลดลง	๑. ประชาชน เดินทางสะดวก ๒. อุบัติเหตุลดลง	อบจ./ทาง หลวง ชนบท /อบต. /กรรมา
๑๐	โครงการซ่อมผิวทาง หมู่ที่ ๑	เพื่อให้ประชาชนมี การคมนาคมสะดวก รวดเร็ว ปลอดภัยขึ้น	จากถนนสายบ้านหนอง หญ้าฆ่า – เขตตำบล นิเวศน์ อำเภอธวัชบุรี จังหวัดร้อยเอ็ด	๑,๖๓๓,๐๐๐	๑,๖๓๓,๐๐๐	๑,๖๓๓,๐๐๐	๑,๖๓๓,๐๐๐	๑,๖๓๓,๐๐๐	๑. ร้อยละของ ประชาชนที่เดินทาง สะดวก ๒. ร้อยละที่อุบัติเหตุ ลดลง	๑. ประชาชน เดินทางสะดวก ๒. อุบัติเหตุลดลง	อบจ./ทาง หลวง ชนบท /อบต. /กรรมา
๑๑	โครงการซ่อมผิวทาง หมู่ที่ ๒	เพื่อให้ประชาชนมี การคมนาคมสะดวก รวดเร็ว ปลอดภัยขึ้น	ถนนสายบ้านเขวา ตำบล รอบเมือง อำเภอเมือง จังหวัดร้อยเอ็ด – เขต ตำบลนิเวศน์ อำเภอธวัช บุรี จังหวัด	๒,๐๐๘,๐๐๐	๒,๐๐๘,๐๐๐	๒,๐๐๘,๐๐๐	๒,๐๐๘,๐๐๐	๒,๐๐๘,๐๐๐	๑. ร้อยละของ ประชาชนที่เดินทาง สะดวก ๒. ร้อยละที่อุบัติเหตุ ลดลง	๑. ประชาชน เดินทางสะดวก ๒. อุบัติเหตุลดลง	อบจ./ทาง หลวง ชนบท /อบต. /กรรมา
๑๒	โครงการซ่อมผิวทาง หมู่ที่ ๑๒	เพื่อให้ประชาชนมี การคมนาคมสะดวก รวดเร็ว ปลอดภัยขึ้น	จากถนนสายบ้านเปลือย หัวสะพาน ตำบลรอบ เมือง อำเภอเมือง จังหวัดร้อยเอ็ด บ้านโนน รัง ตำบลโนนรัง อำเภอ เมือง จังหวัดร้อยเอ็ด	๕,๑๙๕,๐๐๐	๕,๑๙๕,๐๐๐	๕,๑๙๕,๐๐๐	๕,๑๙๕,๐๐๐	๕,๑๙๕,๐๐๐	๑. ร้อยละของ ประชาชนที่เดินทาง สะดวก ๒. ร้อยละที่อุบัติเหตุ ลดลง	๑. ประชาชน เดินทางสะดวก ๒. อุบัติเหตุลดลง	อบจ./ทาง หลวง ชนบท /อบต. /กรรมา

๑.๑ แผนงานอุตสาหกรรมและการโยธา (ต่อ)

ที่	โครงการ	วัตถุประสงค์	เป้าหมาย	งบประมาณ					ตัวชี้วัด (Kpi)	ผลที่คาดว่าจะได้รับ	หน่วยงานรับผิดชอบหลัก
				๒๕๖๖ (บาท)	๒๕๖๗ (บาท)	๒๕๖๘ (บาท)	๒๕๖๙ (บาท)	๒๕๗๐ (บาท)			
๑๓	โครงการก่อสร้างถนนลาดยาง หมู่ที่ ๑	เพื่อให้ประชาชนมีการคมนาคมสะดวก รวดเร็วปลอดภัยขึ้น	หมู่ที่ ๑ จำนวน ๑ สายทาง	๑,๕๐๐,๐๐๐	๑,๕๐๐,๐๐๐	๑,๕๐๐,๐๐๐	๑,๕๐๐,๐๐๐	๑,๕๐๐,๐๐๐	๑. ร้อยละของประชาชนที่เดินทางสะดวก ๒. ร้อยละที่อุบัติเหตุลดลง	๑. ประชาชนเดินทางสะดวก ๒. อุบัติเหตุลดลง	อบจ./ทางหลวงชนบท/อบต./กรมฯ
๑๔	โครงการก่อสร้างถนนลาดยาง หมู่ที่ ๒	เพื่อให้ประชาชนมีการคมนาคมสะดวก รวดเร็วปลอดภัยขึ้น	หมู่ที่ ๒ จำนวน ๑ สายทาง	๒,๑๐๐,๐๐๐	๒,๑๐๐,๐๐๐	๒,๑๐๐,๐๐๐	๒,๑๐๐,๐๐๐	๒,๑๐๐,๐๐๐	๑. ร้อยละของประชาชนที่เดินทางสะดวก ๒. ร้อยละที่อุบัติเหตุลดลง	๑. ประชาชนเดินทางสะดวก ๒. อุบัติเหตุลดลง	อบจ./ทางหลวงชนบท/อบต./กรมฯ
๑๕	โครงการซ่อมผิวทาง หมู่ที่ ๓	เพื่อให้ประชาชนมีการคมนาคมสะดวก รวดเร็วปลอดภัยขึ้น	หมู่ที่ ๓ จำนวน ๑ สายทาง	๖๕๐,๐๐๐	๖๕๐,๐๐๐	๖๕๐,๐๐๐	๖๕๐,๐๐๐	๖๕๐,๐๐๐	๑. ร้อยละของประชาชนที่เดินทางสะดวก ๒. ร้อยละที่อุบัติเหตุลดลง	๑. ประชาชนเดินทางสะดวก ๒. อุบัติเหตุลดลง	อบจ./ทางหลวงชนบท/อบต./กรมฯ
๑๖	โครงการซ่อมผิวทาง หมู่ที่ ๔	เพื่อให้ประชาชนมีการคมนาคมสะดวก รวดเร็วปลอดภัยขึ้น	หมู่ที่ ๔ สายทางชลประทาน จำนวน ๑ สายทาง	๗,๑๓๐,๐๐๐	๗,๑๓๐,๐๐๐	๗,๑๓๐,๐๐๐	๗,๑๓๐,๐๐๐	๗,๑๓๐,๐๐๐	๑. ร้อยละของประชาชนที่เดินทางสะดวก ๒. ร้อยละที่อุบัติเหตุลดลง	๑. ประชาชนเดินทางสะดวก ๒. อุบัติเหตุลดลง	อบจ./ทางหลวงชนบท/อบต./กรมฯ

๑.๑ แผนงานอุตสาหกรรมและการโยธา (ต่อ)

ที่	โครงการ	วัตถุประสงค์	เป้าหมาย	งบประมาณ					ตัวชี้วัด (Kpi)	ผลที่คาดว่าจะ ได้รับ	หน่วยงาน รับผิดชอบ หลัก
				๒๕๖๖ (บาท)	๒๕๖๗ (บาท)	๒๕๖๘ (บาท)	๒๕๖๙ (บาท)	๒๕๗๐ (บาท)			
๑๗	โครงการซ่อมผิวทาง หมู่ที่ ๕	เพื่อให้ประชาชนมี การคมนาคมสะดวก รวดเร็ว ปลอดภัย ขึ้น	หมู่ที่ ๕ ภายในหมู่บ้าน (ตอง ๑)	๒,๔๐๐,๐๐๐	๒,๔๐๐,๐๐๐	๒,๔๐๐,๐๐๐	๒,๔๐๐,๐๐๐	๒,๔๐๐,๐๐๐	๑. ร้อยละของ ประชาชนที่เดินทาง สะดวก ๒. ร้อยละที่อุบัติเหตุ ลดลง	๑. ประชาชน เดินทางสะดวก ๒. อุบัติเหตุลดลง	อบจ./ทาง หลวง ชนบท /อบต. /กรมฯ
๑๘	โครงการซ่อมผิวทาง ภายใน หมู่ที่ ๙	เพื่อให้ประชาชนมี การคมนาคมสะดวก รวดเร็ว ปลอดภัย ขึ้น	ภายใน หมู่ที่ ๙ ระยะทาง ๐.๖๑๐ กม.	๑,๓๔๐,๐๐๐	๑,๓๔๐,๐๐๐	๑,๓๔๐,๐๐๐	๑,๓๔๐,๐๐๐	๑,๓๔๐,๐๐๐	๑. ร้อยละของ ประชาชนที่เดินทาง สะดวก ๒. ร้อยละที่อุบัติเหตุ ลดลง	๑. ประชาชน เดินทางสะดวก ๒. อุบัติเหตุลดลง	อบจ./ทาง หลวง ชนบท /อบต. /กรมฯ
๑๙	โครงการซ่อมผิวทาง ภายในหมู่บ้าน หมู่ที่ ๑๑	เพื่อให้ประชาชนมี การคมนาคมสะดวก รวดเร็ว ปลอดภัย ขึ้น	ภายในหมู่บ้านหมู่ที่ ๑๑ ระยะทาง ๐.๖๗๐ ก.ม.	๑,๔๗๐,๐๐๐	๑,๔๗๐,๐๐๐	๑,๔๗๐,๐๐๐	๑,๔๗๐,๐๐๐	๑,๔๗๐,๐๐๐	๑. ร้อยละของ ประชาชนที่เดินทาง สะดวก ๒. ร้อยละที่อุบัติเหตุ ลดลง	๑. ประชาชน เดินทางสะดวก ๒. อุบัติเหตุลดลง	อบจ./ทาง หลวง ชนบท /อบต. /กรมฯ
๒๐	โครงการก่อสร้างผิว ทาง หมู่ที่ ๑๑	เพื่อให้การคมนาคม สะดวก รวดเร็ว ปลอดภัยขึ้น	หมู่ที่ ๑๑ จากบ้านเปลือย นอก ถึงบ้านดอนทอง ต.สะอาดสมบูรณ์	๑๐,๙๕๐,๐๐๐	๑๐,๙๕๐,๐๐๐	๑๐,๙๕๐,๐๐๐	๑๐,๙๕๐,๐๐๐	๑๐,๙๕๐,๐๐๐	๑. ร้อยละของ ประชาชนที่เดินทาง สะดวก ๒. ร้อยละที่อุบัติเหตุ ลดลง	๑. ประชาชน เดินทางสะดวก ๒. อุบัติเหตุลดลง	อบจ./ทาง หลวง ชนบท /อบต. /กรมฯ
๒๑	โครงการซ่อมผิวทาง ระหว่างหมู่ที่ ๑๓ ถึงหมู่ที่ ๑๕	เพื่อให้การคมนาคม สะดวก รวดเร็ว ปลอดภัยขึ้น	จากถนนระหว่างหมู่ที่ ๑๓ ถึงหมู่ที่ ๑๕	๓,๘๓๐,๐๐๐	๓,๘๓๐,๐๐๐	๓,๘๓๐,๐๐๐	๓,๘๓๐,๐๐๐	๓,๘๓๐,๐๐๐	๑. ร้อยละของ ประชาชนที่เดินทาง สะดวก ๒. ร้อยละที่อุบัติเหตุ ลดลง	๑. ประชาชน เดินทางสะดวก ๒. อุบัติเหตุลดลง	อบจ./ทาง หลวง ชนบท /อบต. /กรมฯ

ก.ยุทธศาสตร์จังหวัด ที่ ๕ รักษาความมั่นคงภายใน และการบริหารกิจการบ้านเมืองที่ดี

ข.ยุทธศาสตร์การพัฒนาขององค์กรปกครองส่วนท้องถิ่นในเขตจังหวัดที่ ๒ สร้างความเข้มแข็งของครอบครัว ชุมชนและสังคม

ยุทธศาสตร์การพัฒนาที่ ๒ ด้านการการบริหารจัดการบ้านเมืองที่ดีและการจัดระเบียบสังคม การรักษาความสงบเรียบร้อย

๒.๑ ๑.๑ แผนงานอุตสาหกรรมและการโยธา

ที่	โครงการ	วัตถุประสงค์	เป้าหมาย	งบประมาณ					ตัวชี้วัด (Kpi)	ผลที่คาดว่าจะได้รับ	หน่วยงานรับผิดชอบหลัก
				๒๕๖๖ (บาท)	๒๕๖๗ (บาท)	๒๕๖๘ (บาท)	๒๕๖๙ (บาท)	๒๕๗๐ (บาท)			
๑	โครงการก่อสร้างอาคารเอนกประสงค์ องค์การบริหารส่วนตำบลรอบเมือง	เพื่อให้มีสถานที่ประกอบกิจกรรมต่างๆ ของ อบต.	ขนาดเนื้อที่อาคาร ๘๖๔ ตารางเมตร ขนาดความกว้าง ๒๔ เมตร ยาว ๓๖ เมตร	๒,๙๘๐,๐๐๐	๒,๙๘๐,๐๐๐	๒,๙๘๐,๐๐๐	๒,๙๘๐,๐๐๐	๒,๙๘๐,๐๐๐	อาคารที่ก่อสร้างแล้วเสร็จเป็นไปตามรูปแบบและรายการที่กำหนด	อบต.รอบเมืองมีสถานที่อำนวยความสะดวกในการทำกิจกรรมต่างๆ	กรมส่งเสริมฯ/ อบต.
๒	โครงการก่อสร้างอาคารสำนักงานหลังใหม่	เพื่อให้ประชาชนที่มารับบริการได้รับความสะดวก และการจัดตำแหน่งพื้นที่ในการทำงานได้ดีเพิ่มประสิทธิภาพการทำงาน	ก่อสร้างอาคารสำนักงานหลังใหม่ตามแบบแปลนที่กำหนด	๑๔,๐๐๐,๐๐๐	๑๔,๐๐๐,๐๐๐	๑๔,๐๐๐,๐๐๐	๑๔,๐๐๐,๐๐๐	๑๔,๐๐๐,๐๐๐	อาคารที่ก่อสร้างแล้วเสร็จเป็นไปตามรูปแบบและรายการที่กำหนด	ประชาชนที่มารับบริการได้รับความสะดวก และการจัดตำแหน่งพื้นที่ในการทำงานได้ดีเพิ่มประสิทธิภาพการทำงาน	กรมส่งเสริมฯ/ อบต.
๓	โครงการติดตั้งแผงโซลาร์เซลล์	เพื่อใช้พลังงานจากแสงอาทิตย์ให้เกิดประโยชน์สูงสุด	ประชาชนตำบลรอบเมือง	๑,๐๐๐,๐๐๐	๑,๐๐๐,๐๐๐	๑,๐๐๐,๐๐๐	๑,๐๐๐,๐๐๐	๑,๐๐๐,๐๐๐	ประชาชนได้ใช้พลังงานจากแสงอาทิตย์เพิ่มขึ้น	ประชาชนได้ใช้พลังงานจากแสงอาทิตย์ให้เกิดประโยชน์สูงสุด	กรมส่งเสริมฯ/ อบต.

๒.๑ แผนงานรักษาความสงบภายใน

ที่	โครงการ	วัตถุประสงค์	เป้าหมาย	งบประมาณ					ตัวชี้วัด (Kpi)	ผลที่คาดว่าจะได้รับ	หน่วยงานรับผิดชอบหลัก
				๒๕๖๖ (บาท)	๒๕๖๗ (บาท)	๒๕๖๘ (บาท)	๒๕๖๙ (บาท)	๒๕๗๐ (บาท)			
๑	โครงการติดตั้งระบบกล้องวงจรปิดเพื่อเฝ้าระวังภัยทั้งตำบล	เพื่อเฝ้าระวังและติดตามภัยอันตรายทุกประเภทที่อาจเกิดขึ้นได้ในตำบล	ประชาชนในพื้นที่ตำบลรอบเมืองทั้งหมด	๑๔,๐๐๐,๐๐๐	๑๔,๐๐๐,๐๐๐	๑๔,๐๐๐,๐๐๐	๑๔,๐๐๐,๐๐๐	๑๔,๐๐๐,๐๐๐	ประชาชนร้อยละ ๘๐ปลอดภัยจากภัยอันตรายทุกประเภท	อบต.รอบเมืองมีสถานที่อำนวยความสะดวกในการทำกิจกรรมต่างๆ	กรมส่งเสริมฯ/อบต.



ก.ยุทธศาสตร์จังหวัดที่ ๒ ส่งเสริมและพัฒนาการท่องเที่ยว การบริการ การค้า การผลิตและการลงทุน  
 ข.ยุทธศาสตร์การพัฒนาขององค์กรปกครองส่วนท้องถิ่นในเขตจังหวัดที่ ๓ การพัฒนาที่สมดุลและยั่งยืน  
 ยุทธศาสตร์การการพัฒนาที่ ๓ ด้านเศรษฐกิจส่งเสริมการลงทุนและการท่องเที่ยว

๓.๑ ๑.๑ แผนงานอุตสาหกรรมและการโยธา

ที่	โครงการ	วัตถุประสงค์	เป้าหมาย	งบประมาณ					ตัวชี้วัด (Kpi)	ผลที่คาดว่าจะได้รับ	หน่วยงานรับผิดชอบหลัก
				๒๕๖๖ (บาท)	๒๕๖๗ (บาท)	๒๕๖๘ (บาท)	๒๕๖๙ (บาท)	๒๕๗๐ (บาท)			
๑	โครงการก่อสร้างศูนย์การเรียนรู้เศรษฐกิจพอเพียงตามแนวพระราชดำริ	เพื่อให้ประชาชนมีศูนย์การเรียนรู้เศรษฐกิจพอเพียงตามแนวพระราชดำริ	ก่อสร้างศูนย์ฯตามแบบแปลนที่กำหนด	๔,๓๒๖,๕๐๐	๔,๓๒๖,๕๐๐	๔,๓๒๖,๕๐๐	๔,๓๒๖,๕๐๐	๔,๓๒๖,๕๐๐	อาคารที่ก่อสร้างแล้วเสร็จเป็นไปตามรูปแบบและรายการที่กำหนด	มีศูนย์การเรียนรู้เศรษฐกิจพอเพียงที่ได้มาตรฐาน	กรมส่งเสริมฯ/กระทรวงเกษตรฯ/อบต.
๒	โครงการพัฒนาพื้นที่อุทยานพุทธประวัติพระเวสสันดรชาดก หมู่ที่ ๘ ตำบลรอบเมือง	เพื่อเป็นแหล่งท่องเที่ยวทางพุทธประวัติที่สำคัญของตำบลรอบเมือง	๑ แห่ง หมู่ที่ ๘	๑๕๐,๐๐๐,๐๐๐	๑๕๐,๐๐๐,๐๐๐	๑๕๐,๐๐๐,๐๐๐	๑๕๐,๐๐๐,๐๐๐	๑๕๐,๐๐๐,๐๐๐	แหล่งท่องเที่ยวทางพุทธประวัติที่สำคัญของตำบลรอบเมือง	มีแหล่งท่องเที่ยวทางพุทธประวัติที่สำคัญของตำบลรอบเมือง	อบต./กรมส่งเสริมฯ/สนง.วัฒนธรรมฯ
๓	โครงการก่อสร้างเขื่อนป้องกันตลิ่งหนองเม็ก หมู่ที่ ๘	เพื่อพัฒนา/ปรับปรุงเป็นแหล่งท่องเที่ยว	๑ แห่ง หมู่ที่ ๘	๑๕,๗๕๒,๗๕๐	๑๕,๗๕๒,๗๕๐	๑๕,๗๕๒,๗๕๐	๑๕,๗๕๒,๗๕๐	๑๕,๗๕๒,๗๕๐	ตำบลรอบเมืองมีสถานที่ท่องเที่ยวเพิ่มขึ้น	ตำบลรอบเมืองมีแหล่งท่องเที่ยว มีรายได้เพิ่มขึ้น	อบต./กรมส่งเสริมฯ
๔	โครงการชุดลอกหนองโตนเพื่อเป็นศูนย์เรียนรู้ทางการเกษตรครบวงจร	เพื่อให้ประชาชนมีศูนย์เรียนรู้ทางการเกษตรครบวงจรและหาความรู้ได้	หนองโตน หมู่ที่ ๙ จำนวน ๑ แห่ง	๑๐,๐๐๐,๐๐๐	๑๐,๐๐๐,๐๐๐	๑๐,๐๐๐,๐๐๐	๑๐,๐๐๐,๐๐๐	๑๐,๐๐๐,๐๐๐	ประชาชนมีการเรียนรู้ด้านการเกษตร	ประชาชนมีศูนย์เรียนรู้ทางการเกษตรครบวงจร	กรมส่งเสริมฯ/กระทรวงเกษตรฯ

๖.๒ แผนงานด้านศาสนา วัฒนธรรมและนันทนาการ

ที่	โครงการ	วัตถุประสงค์	เป้าหมาย	งบประมาณ					ตัวชี้วัด (Kpi)	ผลที่คาดว่าจะ ได้รับ	หน่วยงาน รับผิดชอบ หลัก
				๒๕๖๖ (บาท)	๒๕๖๗ (บาท)	๒๕๖๘ (บาท)	๒๕๖๙ (บาท)	๒๕๗๐ (บาท)			
๑	โครงการก่อสร้าง สนามฟุตบอล	เพื่อให้ประชาชนมี สุขภาพแข็งแรง	สนามฟุตบอล ขนาด ๒๒.๐๐ เมตร ยาว ๔๒.๐๐ เมตร หนา ๐.๑๐ เมตร พร้อมอุปกรณ์ประกอบ สนาม	๓,๐๐๐,๐๐๐	๓,๐๐๐,๐๐๐	๓,๐๐๐,๐๐๐	๓,๐๐๐,๐๐๐	๓,๐๐๐,๐๐๐	สนามฟุตบอลที่ ก่อสร้างแล้วเสร็จ เป็นไปตามรูปแบบ และรายการที่ กำหนด	มีสนามออกกำลังกาย ภายใต้มาตรฐาน ประชาชนมีสุขภาพ แข็งแรง	กรมส่งเสริม ฯ/ อบต.
๒	โครงการก่อสร้าง ทางเดิน - วิ่งเพื่อ สุขภาพหนองเม็ก (รอบใน) หมู่ที่ ๘ ตำบลรอบเมือง	เพื่อให้ประชาชนมี สุขภาพแข็งแรง	ทางเดิน - วิ่งเพื่อ สุขภาพหนองเม็ก (รอบใน) หมู่ที่ ๘ เป็นไปตาม แบบแปลนที่กำหนด	๘,๐๐๐,๐๐๐	๘,๐๐๐,๐๐๐	๘,๐๐๐,๐๐๐	๘,๐๐๐,๐๐๐	๘,๐๐๐,๐๐๐	ทางเดินวิ่งที่ก่อสร้าง แล้วเสร็จเป็นไปตาม รูปแบบและรายการ ที่กำหนด	มีสถานที่ออกกำลังกาย ภายใต้มาตรฐาน ประชาชนมีสุขภาพ แข็งแรง	กรมส่งเสริม ฯ/ อบต.
๓	โครงการก่อสร้าง อาคารกีฬา เอนกประสงค์	เพื่อให้ประชาชนมี สุขภาพแข็งแรง	ก่อสร้างอาคารกีฬา เอนกประสงค์ เป็นไปตามแบบแปลน ที่กำหนด	๓,๐๐๐,๐๐๐	๓,๐๐๐,๐๐๐	๓,๐๐๐,๐๐๐	๓,๐๐๐,๐๐๐	๓,๐๐๐,๐๐๐	อาคารที่ก่อสร้างแล้ว เสร็จเป็นไปตาม รูปแบบและรายการ ที่กำหนด	มีอาคารได้ มาตรฐานมีที่ออก กำลังกายประชาชน มีสุขภาพ แข็งแรง	กรมส่งเสริม ฯ/ อบต.

**บัญชีครุภัณฑ์**  
**แผนพัฒนาท้องถิ่น (พ.ศ.๒๕๖๖ - ๒๕๗๐) แก้ไข ครั้งที่ ๑**  
**องค์การบริหารส่วนตำบลรอบเมือง**

ที่	แผนงาน	หมวด	ประเภท	เป้าหมาย (ผลผลิตครุภัณฑ์)	งบประมาณ					หน่วยงานที่ รับผิดชอบ
					๒๕๖๖	๒๕๖๗	๒๕๖๘	๒๕๖๙	๒๕๗๐	
๑	บริหารงานทั่วไป	ครุภัณฑ์	ครุภัณฑ์อื่น	จัดซื้อซุ้มเฉลิมพระเกียรติ ฯ	๗๐๐,๐๐๐ อปต.	๗๐๐,๐๐๐ อปต.	๗๐๐,๐๐๐ อปต.	๗๐๐,๐๐๐ อปต.	๗๐๐,๐๐๐ อปต.	สำนักปลัด
๒	บริหารงานทั่วไป	ครุภัณฑ์	ครุภัณฑ์ม้าหินอ่อน	จัดซื้อม้าหินอ่อน ๕ ชุด	๒๒,๕๐๐ อปต.	๒๒,๕๐๐ อปต.	๒๒,๕๐๐ อปต.	๒๒,๕๐๐ อปต.	๒๒,๕๐๐ อปต.	สำนักปลัด
๓	บริหารงานทั่วไป	ครุภัณฑ์	ครุภัณฑ์ไฟฟ้าและวิทยุ	จัดซื้อชุดแม่ข่ายเครื่องส่งสัญญาณกระจายเสียงจำนวน ๑ ชุด	๒,๐๐๐,๐๐๐ อปต.	๒,๐๐๐,๐๐๐ อปต.	๒,๐๐๐,๐๐๐ อปต.	๒,๐๐๐,๐๐๐ อปต.	๒,๐๐๐,๐๐๐ อปต.	สำนักปลัด
๔	แผนงานสาธารณสุข	ครุภัณฑ์	ครุภัณฑ์รถบรรทุกขยะ	รถบรรทุกขยะขนาด ๖ ตัน ๖ ล้อแบบอัดท้าย	๒,๔๐๐,๐๐๐ อปต.	๒,๔๐๐,๐๐๐ อปต.	๒,๔๐๐,๐๐๐ อปต.	๒,๔๐๐,๐๐๐ อปต.	๒,๔๐๐,๐๐๐ อปต.	สำนักปลัด
๕	แผนงานอุตสาหกรรมและการโยธา	ครุภัณฑ์	ครุภัณฑ์ยานพาหนะและขนส่ง	ค่าจัดซื้อรถเครนและกระเช้าไฟฟ้าจำนวน ๑ คัน	๒,๑๐๐,๐๐๐ อปต.	๒,๑๐๐,๐๐๐ อปต.	๒,๑๐๐,๐๐๐ อปต.	๒,๑๐๐,๐๐๐ อปต.	๒,๑๐๐,๐๐๐ อปต.	กองช่าง
๖	แผนงานการศึกษา ศาสนา และวัฒนธรรม	ครุภัณฑ์สนาม	เครื่องออกกำลังกาย	จัดซื้อเครื่องออกกำลังกายให้กับหมู่ที่ ๑ -๒๐	๒,๐๐๐,๐๐๐ อปต.	๒,๐๐๐,๐๐๐ อปต.	๒,๐๐๐,๐๐๐ อปต.	๒,๐๐๐,๐๐๐ อปต.	๒,๐๐๐,๐๐๐ อปต.	กองการศึกษาฯ
๗	แผนงานการศึกษา ศาสนา และวัฒนธรรม	ครุภัณฑ์	ครุภัณฑ์ยานพาหนะและขนส่ง	จัดซื้อรถบรรทุกดีเซลขนาดหนึ่งตันจำนวน ๒ คัน	๑,๖๐๐,๐๐๐ อปต.	๑,๖๐๐,๐๐๐ อปต.	๑,๖๐๐,๐๐๐ อปต.	๑,๖๐๐,๐๐๐ อปต.	๑,๖๐๐,๐๐๐ อปต.	กองการศึกษาฯ
๘	แผนงานการศึกษา	ครุภัณฑ์	ครุภัณฑ์ยานพาหนะและขนส่ง	จัดซื้อรถจักรยานยนต์จำนวน ๑ คัน	๔๐,๐๐๐ อปต.	๔๐,๐๐๐ อปต.	๔๐,๐๐๐ อปต.	๔๐,๐๐๐ อปต.	๔๐,๐๐๐ อปต.	กองการศึกษาฯ
๙	แผนงานการศึกษา	ครุภัณฑ์	ครุภัณฑ์สำนักงาน	จัดซื้อถังเก็บน้ำ	๑๐,๐๐๐ อปต.	๑๐,๐๐๐ อปต.	๑๐,๐๐๐ อปต.	๑๐,๐๐๐ อปต.	๑๐,๐๐๐ อปต.	กองการศึกษาฯ

บัญชีครุภัณฑ์  
 แผนพัฒนาท้องถิ่น (พ.ศ.๒๕๖๖ - ๒๕๗๐) แก้ไข ครั้งที่ ๑  
 องค์การบริหารส่วนตำบลรอบเมือง

ที่	แผนงาน	หมวด	ประเภท	เป้าหมาย (ผลผลิตครุภัณฑ์)	งบประมาณ					หน่วยงานที่ รับผิดชอบ
					๒๕๖๖	๒๕๖๗	๒๕๖๘	๒๕๖๙	๒๕๗๐	
๑๐	บริหารงานทั่วไป	ครุภัณฑ์	ครุภัณฑ์ก่อสร้าง	เครื่องสูบน้ำหยดโพง จำนวน ๑ เครื่อง	๑๘,๐๐๐ อบต.	๑๘,๐๐๐ อบต.	๑๘,๐๐๐ อบต.	๑๘,๐๐๐ อบต.	๑๘,๐๐๐ อบต.	สำนักปลัด
๑๑	แผนงานอุตสาหกรรมและ การโยธา	ครุภัณฑ์	ครุภัณฑ์งานบ้านงานครัว	-เครื่องตัดหญ้า แบบล้อจักรยาน จำนวน ๒ ตัว -เครื่องตัดหญ้า แบบข้อแข็ง จำนวน ๕ ตัว	๖๐,๐๐๐ อบต.	๖๐,๐๐๐ อบต.	๖๐,๐๐๐ อบต.	๖๐,๐๐๐ อบต.	๖๐,๐๐๐ อบต.	สำนักปลัด

## ส่วนที่ ๔

### การติดตามและประเมินผล

#### ๑. การติดตามและประเมินผลยุทธศาสตร์

ในการจัดทำแผนพัฒนาท้องถิ่นนั้น จะต้องมี การติดตามและประเมินผลแผนพัฒนา โดยจะต้องติดตามและประเมินยุทธศาสตร์ ตามระเบียบกระทรวงมหาดไทย ว่าด้วยการจัดทำแผนขององค์กรปกครองส่วนท้องถิ่น พ.ศ. ๒๕๔๘ และแก้ไขเพิ่มเติมถึง (ฉบับที่ ๓) พ.ศ. ๒๕๖๑ หมวด ๖ ข้อ ๒๙ ในการประเมินแผนนั้น จะต้อง ดำเนินการประเมินตามแนวทางการติดตามและประเมินผลยุทธศาสตร์เพื่อสอดคล้องแผนพัฒนาท้องถิ่นขององค์กรปกครองส่วนท้องถิ่น

#### ๒. การติดตามและประเมินผลโครงการ

#### ๓. สรุปผลการพัฒนาท้องถิ่นในภาพรวม

##### ๓.๑ การวัดผลในเชิงปริมาณและเชิงคุณภาพ

##### (๑) การวัดผลในเชิงปริมาณ

ตามที่อบต.รอบเมืองได้ดำเนินการจัดทำแผนพัฒนาขึ้นมาเพื่อใช้เป็นเครื่องมือในการพัฒนาอบต. ให้บรรลุเป้าหมายที่วางไว้ เกิดประสิทธิภาพประสิทธิผลสูงสุดในการแก้ไขปัญหาให้กับประชาชน ในการจัดทำแผนพัฒนานั้นจะต้องมีการติดตามและประเมินแผนพัฒนา ตามระเบียบกระทรวงมหาดไทย ว่าด้วยการจัดทำแผนขององค์กรปกครองส่วนท้องถิ่น พ.ศ. ๒๕๔๘ หมวด ๖ ข้อ ๒๙ และระเบียบกระทรวงมหาดไทย ว่าด้วยการจัดทำแผนขององค์กรปกครองส่วนท้องถิ่น (ฉบับที่ ๒) พ.ศ. ๒๕๕๙ ข้อ ๒๙ โดยคณะกรรมการติดตามและประเมินแผนพัฒนาเป็นผู้ดำเนินการติดตามและประเมินผลแผนพัฒนา ซึ่งคณะกรรมการจะต้องดำเนินการกำหนดแนวทาง วิธีการในการติดตามและประเมินผลแผนพัฒนาดำเนินการติดตามและประเมินผลแผนพัฒนา รายงานผลและเสนอความเห็นซึ่งได้จากการติดตามและประเมินผลแผนพัฒนาต่อผู้บริหารท้องถิ่น เพื่อให้ผู้บริหารท้องถิ่นเสนอต่อสภาท้องถิ่น และคณะกรรมการพัฒนาท้องถิ่น พร้อมทั้งประกาศผลการติดตามและประเมินผลแผนพัฒนาให้ประชาชนในท้องถิ่นทราบในที่เปิดเผยภายในสิบห้าวันนับแต่วันรายงานผลและเสนอความเห็นดังกล่าวและต้องปิดประกาศไว้เป็นระยะเวลาไม่น้อยกว่าสามสิบวันโดยอย่างน้อยปีละหนึ่งครั้งภายในเดือนธันวาคมของทุกปี

โดยเครื่องมือที่ใช้ในการติดตามและประเมินผลในเชิงปริมาณ มีดังนี้

แบบที่ ๑ การกำกับกับการจัดทำแผนยุทธศาสตร์ขององค์กรปกครองส่วนท้องถิ่น

แบบที่ ๒ แบบติดตามผลการดำเนินงานขององค์กรปกครองส่วนท้องถิ่น

แบบที่ ๓/๑ แบบประเมินผลการดำเนินงานตามแผนยุทธศาสตร์

แบบประเมินคุณภาพของแผนพัฒนา

(แจ้งตามหนังสือกระทรวงมหาดไทย ที่ มท ๐๘๑๐.๒/ว ๐๗๐๓ ลงวันที่ ๒ กุมภาพันธ์

๒๕๔๘ เรื่อง แนวทางและหลักเกณฑ์การติดตามและประเมินผลสามปีขององค์กรปกครองส่วนท้องถิ่น ข้อ ๗

การวัดผลเชิงคุณภาพของแผนพัฒนาท้องถิ่น ตามนัยหนังสือกระทรวงมหาดไทย ด่วนที่สุด ที่ มท ๐๘๑๐.๒/ว ๔๘๓๐ ลงวันที่ ๒๒ พฤศจิกายน ๒๕๕๖ ให้แล้วเสร็จภายใน ๑๕ วัน นับแต่วันประกาศใช้แผนพัฒนาท้องถิ่น)

การติดตามและประเมินผลด้วยระบบ e-plan ([www.dla.go.th](http://www.dla.go.th))

## (๒) การวัดผลในเชิงคุณภาพ

การจัดผลเชิงคุณภาพ องค์การบริหารส่วนตำบลใช้การสำรวจความพึงพอใจในการวัดผลเชิงคุณภาพโดยภาพรวม โดยได้มีการประเมินความพึงพอใจ ซึ่งการประเมินความพึงพอใจทำให้ทราบถึงผลเชิงคุณภาพในการดำเนินงานของ อบต. ในภาพรวม

### ๔. ข้อเสนอแนะในการจัดทำแผนพัฒนาท้องถิ่นในอนาคต

#### ๔.๑ ผลกระทบนำไปสู่ออนาคต

๑. เกิดการพัฒนาพัฒนาที่ล่าช้า เพราะการดำเนินงานต่างๆ ขององค์กรปกครองส่วนท้องถิ่นต้องผ่านกระบวนการหลายขั้นตอน สลับซับซ้อน
๒. ประชาชนอาจเกิดความเบื่อหน่ายกับกระบวนการจัดทำแผนที่มีความยุ่งยากมากขึ้น
๓. ปัญหาอาจไม่ได้รับการแก้ไขอย่างตรงจุดเพราะข้อจำกัดของระเบียบกฎหมายที่ทำให้ยากและบางเรื่องอาจทำไม่ได้

#### ๔.๒ ข้อสังเกต ข้อเสนอแนะ ผลจากการพัฒนา

- ๑) การจัดทำแผนพัฒนาท้องถิ่นควรพิจารณาใช้แผนยุทธศาสตร์การพัฒนามาเป็นกรอบในการจัดทำแผนพัฒนาท้องถิ่นและให้มีความสอดคล้องกัน
- ๒) การจัดทำแผนพัฒนาท้องถิ่นควรพิจารณางบประมาณและคำนึงถึงสถานะทางการคลังในการพิจารณาโครงการ/กิจกรรม ที่จะบรรจุในแผนพัฒนาท้องถิ่น
- ๓) ควรเร่งรัดให้มีการดำเนินโครงการ/กิจกรรม ที่ตั้งในข้อบัญญัติงบประมาณรายจ่ายให้สามารถดำเนินการได้ในปีงบประมาณนั้น
- ๔) ควรพิจารณาตั้งงบประมาณให้เพียงพอและเหมาะสมกับกับภารกิจแต่ละด้านที่จะต้องดำเนินการ ซึ่งจะช่วยลดปัญหาในการโอนเพิ่ม โอนลด โอนตั้งจ่ายรายการใหม่

